

# ଭୂମି ପ୍ରସଙ୍ଗ

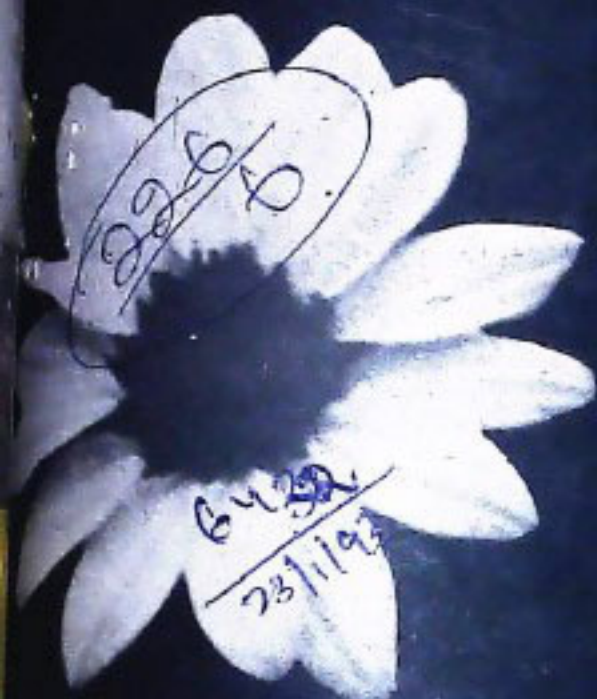

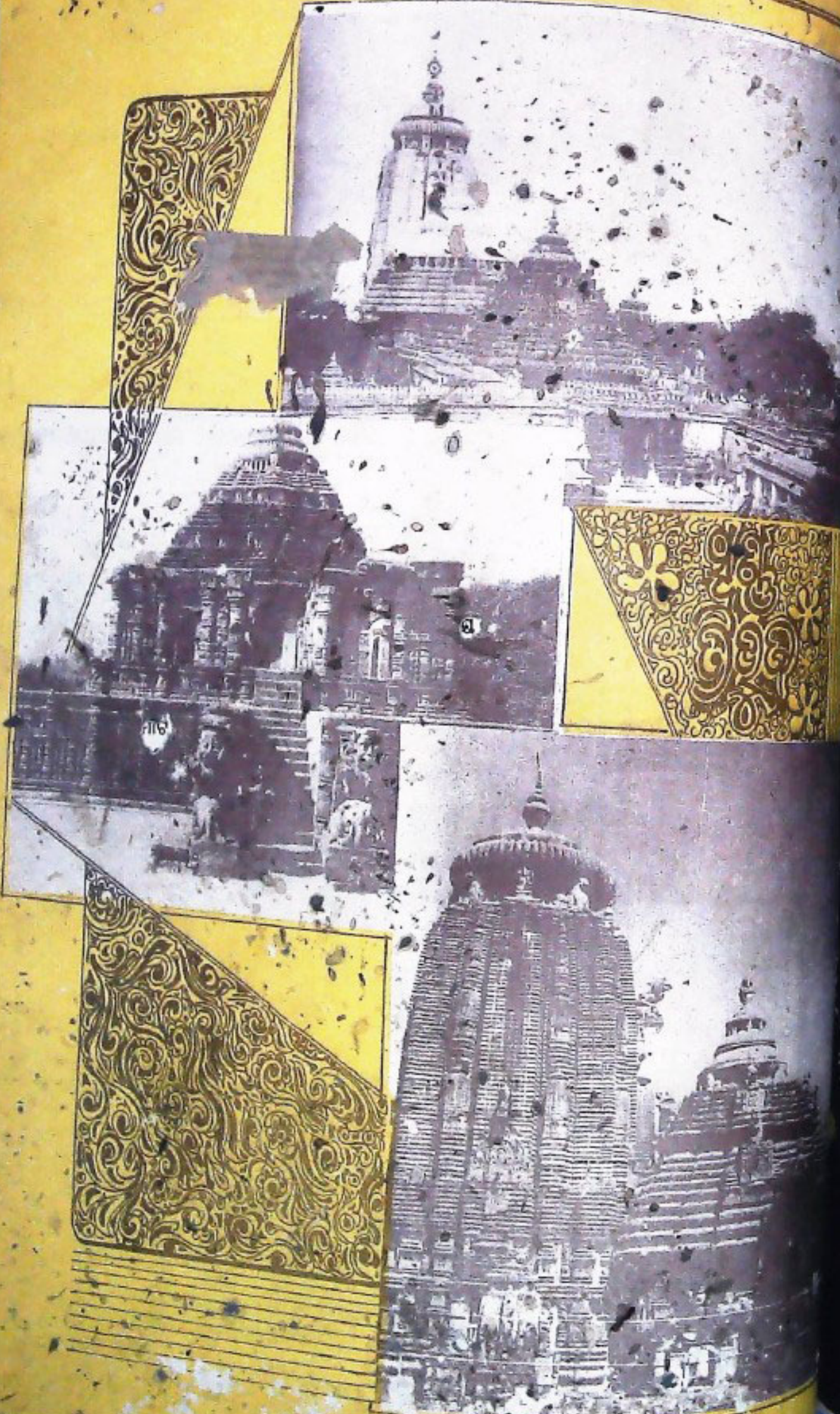



RED FORT  
ADDRESS....

ଭୁବନେଶ୍ୱରରେ  
କାର୍ତ୍ତିକ ଚତୁର୍ଦ୍ଦଶୀରେ  
ଗୌରୀବାସୀଙ୍କ ସ୍ୱାଗତ

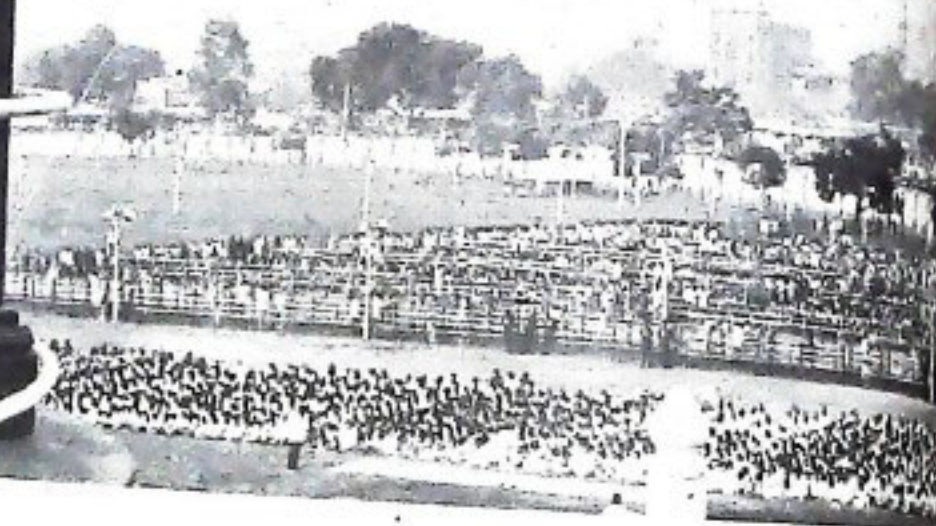

ASSAM  
ACCORD  
SIGNED

ଆସାମ  
ସମ୍ମତିପତ୍ର  
ସ୍ୱାକ୍ଷରଣ

# ଉତ୍କଳ ସମ୍ପର୍କ

ଭାଦ୍ରବ ୧୯୦୭ ଶକାବ୍ଦ ୪୨ ଭାଗ ୨ୟ ସଂଖ୍ୟା ସେପ୍ଟେମ୍ବର ୧୯୮୫

## ସମ୍ପାଦନା ମଣ୍ଡଳ

ନିର୍ଦ୍ଦେଶକ : ଶ୍ରୀ ରମାନାଥ ମହାନ୍ତି

ସମ୍ପାଦକ : ଶ୍ରୀ ବ୍ରଜ ମୋହନ ପଟ୍ଟନାୟକ

ସହ ସମ୍ପାଦକ : ପ୍ରହରାଜ ସତ୍ୟନାରାୟଣ ନନ୍ଦ

ସହଯୋଗୀ ସମ୍ପାଦକ : ଶ୍ରୀ ଉପେନ୍ଦ୍ର ପ୍ରସାଦ ଦାସ

## ମୁଖ୍ୟ ସମ୍ପାଦକ

ଶ୍ରୀ ସତ୍ୟାନନ୍ଦ ଚମ୍ପତିରାୟ

## ପ୍ରଚ୍ଛଦ ଶିଳ୍ପ

ଶ୍ରୀ ପ୍ରଦ୍ୟୁମ୍ନ କୁମାର ଦାଶ

ପ୍ରକାଶକ : ସୂଚନା ଓ ଲୋକ ସମ୍ପର୍କ ବିଭାଗ,  
ଓଡ଼ିଶା ସରକାର, ଭୁବନେଶ୍ୱର

ବାର୍ଷିକ ଦେୟ : ୧୦.୦୦

ପ୍ରତି ଖଣ୍ଡ : ୧.୦୦

ମୁଦ୍ରଣ :

ଓଡ଼ିଶା ସରକାରୀ ମୁଦ୍ରଣାଳୟ, କଟକ

ଓଡ଼ିଶା ସରକାରଙ୍କ ବିଭିନ୍ନ କାର୍ଯ୍ୟ, ଅରକାରୀ ଗୋଷ୍ଠୀ ଓ ଅନ୍ୟାନ୍ୟ ଦେବୀୟା ଚେତନା ସଂକଳିତ ବିଭାଗ "ଉତ୍କଳ ସମ୍ପର୍କ"ରେ ପ୍ରକାଶିତ ହୋଇଥାଏ । ଏହା ବ୍ୟତୀତ ଅନେକ ବିଷୟ ସଂକଳିତ ଆକାରରେ ମଧ୍ୟ ଏହି ପତ୍ରିକାରେ ପ୍ରକାଶ କରାଯାଇଥାଏ । ଦେଉଳି ବିଷୟକୁ ସମ୍ପୂର୍ଣ୍ଣ ଓ ଅନୁମୋଦିତ ମୂଳ ପାଠକୋଳି ଭାବିବା ଉଚିତ ନୁହେଁ ।

'ଉତ୍କଳ ସମ୍ପର୍କ' ଓଡ଼ିଶା ସରକାରଙ୍କ ସୂଚନା ଓ ଲୋକ ସମ୍ପର୍କ ବିଭାଗ ଦ୍ୱାରା ପ୍ରକାଶ ପାଇଥିଲେ ବୁଝା ଏହି ପତ୍ରିକାରେ ପ୍ରକାଶିତ ମତାମତ ଓ ଚିନ୍ତାଧାରା ସବୁପ୍ରକାରରେ ଓଡ଼ିଶା ସରକାରଙ୍କର ବୋଲି ବୁଝିବାକୁ ହେବ ନାହିଁ ।

ଗୋଟିଏ ବୃତ୍ତରେ ଦୁଇଟି ପୂର ..	ଶ୍ରୀ ଜାନକୀ ବଲ୍ଲଭ ପଟ୍ଟନାୟକ ..	୧
ସପ୍ତମ ଯୋଜନାରେ କୃଷି ..	ଶ୍ରୀ ଶରତ ଚନ୍ଦ୍ର ପଣ୍ଡା ..	୪
ଭୂବନାରଣ୍ୟ-ବିଚିତ୍ରାନନ୍ଦ ..	କକ୍ତର ଗଧାନାଥ ରଥ ..	୧୧
ଗୋଟିଏ ଫୁଲ ..	ଶ୍ରୀ ହରିହର ମହାପାତ୍ର ..	୧୩
ଇବକୃଷ ଦିହେଁ ଯାଆଁଳା ଗର ..	ବିଶ୍ଵରାମଚନ୍ଦ୍ର ଶ୍ରୀ ଗଜକିଶୋର ଦାସ ..	୧୫
ଆମ ଗଭ୍ୟର ଦୁଇଟି ବିଶିଷ୍ଟ ଯମକ ନେତା ..	ଶ୍ରୀ ଶ୍ୟାମ ସୁନ୍ଦର ମିଶ୍ର ..	୧୭
ଇବ ଓ କୁଶ ..	ଶ୍ରୀ ନିତ୍ୟାନନ୍ଦ ମହାପାତ୍ର ..	୧୯
ସାମା ବିଚିତ୍ରାନନ୍ଦଙ୍କ ସ୍ଵରଣେ ..	ଶ୍ରୀ ନବକିଶୋର ଦାସ ..	୨୧
ସପ୍ତକ କାହାଣୀ ..		
ପ୍ରଗତି ପ୍ରଦାନ ..		
ବାବା-ବାପା ..		
ସଂକ୍ଷିପ୍ତ ଜୀବନୀ : ସାମା ବିଚିତ୍ରାନନ୍ଦ ଦାସ ..	ଶ୍ରୀ ଅନନ୍ତ ଚରଣ ଦାଶ ..	୩୨
ସଂକ୍ଷିପ୍ତ ଜୀବନୀ : ଶ୍ରୀଯୁକ୍ତ ଭୂବନାରଣ୍ୟ ଦାସ ..		୩୭
ମନ ଥିଲେ ..		୩୯
ଓଡ଼ିଶାରେ ହସ୍ତଚିତ୍ର ଶିଳ୍ପ ..	ଶ୍ରୀ ଲଜିନସ୍ କିଶୋର ..	୪୩
ଓଡ଼ିଶାରେ କୃଷି ଗବେଷଣା କାର୍ଯ୍ୟକ୍ରମ ..	ଶ୍ରୀ ଶ୍ୟାମ ସୁନ୍ଦର ଖଲଙ୍କା ..	୪୭
ଗୁରୁ ବିବସ : ଏକ ଅନୁଚିତ୍ରା ..	ଡଃ ବିଭୂତି ଭୂଷଣନାଥ ..	୫୦
୧୯୮୫ ଓଡ଼ିଶା ବିଧାନ ସଭା ନିର୍ବାଚନ ..	ଶ୍ରୀ ଘନଶ୍ୟାମ ବିହାରୀ ..	୫୫
		୫୯

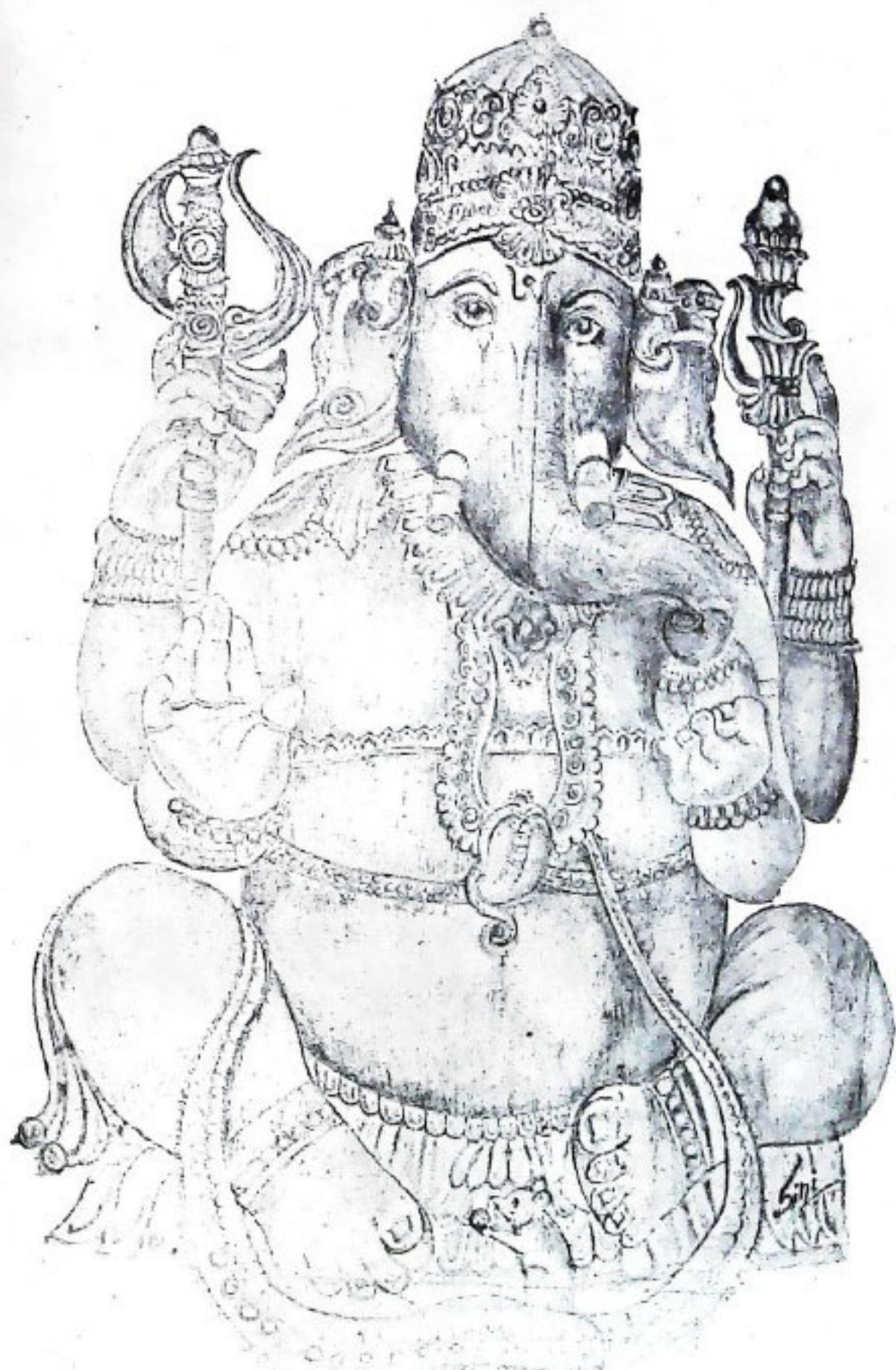

ଗାଥାରେ ଗଣାପତି ଜଗଦଳିନୀ...  
ଶିଳ୍ପୀ: ଶ୍ରୀ ଶ୍ରୀନିବାସ ମୁକୁନ୍ଦ, ଭୁବନେଶ୍ୱର-୯







ଗୁରୁଦିବସ ଉପଲକ୍ଷେ

ମୁଖ୍ୟମନ୍ତ୍ରୀ

ଶ୍ରୀ ଜାନକୀ ବଲ୍ଲଭ ପଟ୍ଟନାୟକଙ୍କ

ଦ୍ଵାରା

“ଆଜିର ପବିତ୍ର ଗୁରୁଦିବସ ଉପଲକ୍ଷେ ରାଜ୍ୟର ଶିକ୍ଷକବର୍ଗକୁ ମୋର ହାର୍ଦ୍ଦିକ ଅଭିନନ୍ଦନ ।

“ସମାଜରେ ଶିକ୍ଷକମାନଙ୍କର ଭୂମିକା ଅତ୍ୟନ୍ତ ଗୁରୁତ୍ଵପୂର୍ଣ୍ଣ । ଆଜିର ପରିସିତିରେ ଶିକ୍ଷାକୁ ଉପଯୋଗୀ ଏବଂ ସୁଦୂରପ୍ରସାରୀ କରିବା ଏକ ଜାତୀୟ ଲକ୍ଷ୍ୟ, ତେଣୁ ଶିକ୍ଷକ ସମାଜର ଭୂମିକା ଅଧିକ ଗୁରୁତ୍ଵପୂର୍ଣ୍ଣ ହୋଇପଡ଼ିଛି ।

“ସବୁଦେଶରେ, ସବୁ ଯୁଗରେ ଶିକ୍ଷକମାନଙ୍କୁ ସମାଜରେ ସର୍ବୋଚ୍ଚ ସମ୍ମାନ ମିଳିଆସିଛି । ଗୁରୁ ଦେବତୁଲ୍ୟ ଏବଂ ଗୁରୁମାନଙ୍କୁ ସମ୍ମାନ ପ୍ରଦର୍ଶନ କରିବା ସମସ୍ତଙ୍କ ପବିତ୍ର କର୍ତ୍ତବ୍ୟ—ଏହା ମଧ୍ୟ ଆମର ପ୍ରାଚୀନ ପରମ୍ପରା । ଯୁଗର ପରିବର୍ତ୍ତନ ସତ୍ତ୍ଵେ ଏହି ପ୍ରାଚୀନ ପରମ୍ପରା ଆଜି ମଧ୍ୟ ପ୍ରତ୍ୟେକ ଭାରତୀୟର ଅନ୍ତରରେ ଉଜ୍ଜୀବିତା ଏହି ପରମ୍ପରା ଆହୁରି ବଳବତ୍ତର ହେଉ ଏବଂ ଶିକ୍ଷକ ସମାଜ ନିଜର ତ୍ୟାଗ ଏବଂ କର୍ତ୍ତବ୍ୟନିଷ୍ଠା ଦ୍ଵାରା ଏକ ସୁସଭ୍ୟ, ସଂସ୍କୃତ, ସମୃଦ୍ଧ, ଜ୍ଞାନବିଜ୍ଞାନ ଉପରେ ଆଧାରିତ ଏକବିଂଶ ଶତାବ୍ଦୀର ଭାରତବର୍ଷ ଗଠନ କରିବାରେ ତୁଟୀ ହୁଅନ୍ତୁ—ଏହାହିଁ ଆଜିର ପବିତ୍ର ଦିବସରେ ମୋର ଆଗରିକ କାମନା ।”

ଅକ୍ଟୋବର ୨୫ ୧୯୫୫





ଗୁରୁଦିବସ ଉପଲକ୍ଷେ

# ଶିକ୍ଷାମନ୍ତ୍ରୀ ଶ୍ରୀ ଯଦୁନାଥ ଦାସମହାପାତ୍ର କୀ ବାର୍ତ୍ତା

“ଯୁଗେ ଯୁଗେ ଶିକ୍ଷକମାନେ ଆମ ସମାଜରେ ସର୍ବୋଚ୍ଚ ସମ୍ମାନର ଅଧିକାରୀ ହୋଇଆସିଛନ୍ତି ଏବଂ ସୁନାମଧର୍ମ ଶିକ୍ଷକମାନଙ୍କର ମହାନ ଅବଦାନରେ ଆମର ଶିକ୍ଷା ଏବଂ ସଂସ୍କୃତିର ଉତିହାସ ସମୃଦ୍ଧ । ଆଜିର ପରିପ୍ରେକ୍ଷାରେ ଶିକ୍ଷକ ସମାଜର ଉତ୍ପତ୍ତି ଅଧିକ ଗୁରୁତ୍ୱପୂର୍ଣ୍ଣ, ଯେହେତୁ ଏକ ଆଧୁନିକ ଭାରତବର୍ଷର ଯୋଗ୍ୟ ନାଗରିକ ଗଠନ କରିବାର ଦାୟିତ୍ୱ ସେମାନଙ୍କ ଉପରେ ନ୍ୟସ୍ତ ।

ଆଜି ଜାତୀୟ ଜୀବନରେ ଶିକ୍ଷାକୁ ଗୁରୁତ୍ୱ ଦିଆଯାଇଅଛି । ମୋର ପୂର୍ଣ୍ଣ ବିଶ୍ୱାସ, ଶିକ୍ଷକମାନେ ସେମାନଙ୍କର ଏହି ନୂତନ ଦାୟିତ୍ୱ ସଂପର୍କରେ ସଚେତନ ଏବଂ ସେମାନେ ତାଙ୍କର ଏହି ଗୌରବୋକ୍ତ ଅତୀତ ପରି ଉଦ୍ଦିଷ୍ଟତାରେ ମଧ୍ୟ ଏହି ଗୁରୁ ଦାୟିତ୍ୱ ସଂପାଦନ କରିବାରେ କୃତକାର୍ଯ୍ୟ ହେବେ । ଆଜିର ପବିତ୍ର ଦିବସରେ ଆମେ ସମସ୍ତେ ଶିକ୍ଷକ ସମାଜ ପ୍ରତି ଆମର ସମ୍ମାନ ସ୍ୱାପନ କରିବା ସଙ୍ଗେ ସଙ୍ଗେ ଗୁରୁକୂଳ ପ୍ରତି ଆମର ଦାୟିତ୍ୱ ବିଷୟରେ ଆବଗତ ରହିବା ଉଚିତ ।

“ମୁଁ ଓଡ଼ିଶାର ଶିକ୍ଷକବର୍ଗକୁ ଗୁରୁଦିବସ ଉପଲକ୍ଷେ ମୋର ହାର୍ଦ୍ଦିକ ଅଭିନନ୍ଦନ ଜଣାଉଛି ।”





# ମୋ ଦୃଷ୍ଟିରେ....

“ଉତ୍କଳ ପ୍ରସଙ୍ଗ” ଏହି ସେପ୍ଟେମ୍ବର ସଂଖ୍ୟାଟିକୁ “ବିଚିତ୍ରା-  
ନନ୍ଦ ଓ ଭୁବନାନନ୍ଦ” ବିଶେଷାଙ୍କରୁପେ ପ୍ରସ୍ତୁତ କରି ପାଠକ  
ପାଠିକାଙ୍କୁ ଅର୍ପଣ କରୁଅଛି ।

ଯେଉଁ କେତେକ ବରୋଣ୍ୟ ବୀରଙ୍କର ତ୍ୟାଗପୂର୍ଣ୍ଣ ସଂଗ୍ରାମ  
ପଦରେ ଆମ ଭାରତ ଜନନୀଙ୍କର ପରାଧୀନତାର ବେଦୀ ବନ୍ଧନ  
ପିଟିଛି ଏବଂ ସ୍ୱତନ୍ତ୍ର ଉତ୍କଳ ପ୍ରଦେଶ ଗଠନର ସ୍ୱପ୍ନ ସାଧକ  
ହୋଇଛି, ସେମାନଙ୍କ ମଧ୍ୟରୁ ସ୍ୱାମୀ ବିଚିତ୍ରାନନ୍ଦ ଓ ଭୁବନାନନ୍ଦ  
ଅନ୍ୟତମ । ଏ ବର୍ଷ ଗତ ମଇ ୧୪ ତାରିଖରେ ରାଜ୍ୟ ସୂଚନା  
ଭବନଠାରେ ତାଙ୍କର ଜନ୍ମ ଶତବାର୍ଷିକୀ ଉତ୍ସବ ପାଳିତ ହୋଇ-  
ଯାଇଛି । ଓଡ଼ିଶାର ଏଇ ଜମକ ନେତୃତ୍ୱରେ ପ୍ରତି ରାଜ୍ୟର ନେତୃ-  
ମଣ୍ଡଳୀ ତଥା ଜନସାଧାରଣ, ତାଙ୍କର ସ୍ମୃତି ସ୍ମରଣ କରି ହୃଦୟର  
ଉତ୍ସୃଷ୍ଟି ଶ୍ରଦ୍ଧାଞ୍ଜଳୀ ଜଣାଇ ଅଛନ୍ତି । ଆମର ପ୍ରିୟ ମୁଖ୍ୟମନ୍ତ୍ରୀ ତାଙ୍କୁ  
ଗୋଟିଏ ବୃତ୍ତର ଦୁଇଟି ପୂଲ ଭାବରେ ବର୍ଣ୍ଣନା କରି ଏହି ଦୂର  
ଯାଆଁ କା ଭାଇ ଯେ ଏକଦା ସମଗ୍ର ଭାରତବର୍ଷକୁ ସୁବାସିତ କରି  
ପାରିଥିଲେ ତାହାର କେତେକ ସୂଚନା ସେ ତାଙ୍କର “ଗୋଟିଏ  
ବୃତ୍ତରେ ଦୁଇଟି ପୂଲ” ନିବନ୍ଧରେ ଉଲ୍ଲେଖ କରିଛନ୍ତି ।

ବୟୋକ୍ୟେଷ୍ଟ ସାମାଜିକ ଡକ୍ଟର ରାଧାନାଥ ରଥ, କର୍ଷିତ୍ର  
ହରିହର ମହାପାତ୍ର, ବିଭୂରପତି ରାଜକିଶୋର ଦାସ, ସୁସାହିତ୍ୟିକ  
ନିତ୍ୟାନନ୍ଦ ମହାପାତ୍ର, ସମାଜ ସେବକ ଶ୍ରୀ ଶ୍ୟାମ ସୁନ୍ଦର ମିଶ୍ର  
ପ୍ରମୁଖ ଓଡ଼ିଶାର ବହୁ ବିଶିଷ୍ଟ ବୁଦ୍ଧିଜୀବୀ ଏଇ ସଂଖ୍ୟାରେ  
ସେମାନଙ୍କର ସ୍ମୃତି ସ୍ମରଣ କରିଛନ୍ତି ।

କୃଷ୍ଣମନ୍ତ୍ରୀ ଶ୍ରୀ ଶରତ ଚନ୍ଦ୍ର ପଣ୍ଡା “ସପ୍ତମ ଯୋଜନାରେ କୃଷି”  
ପ୍ରବନ୍ଧରେ ରାଜ୍ୟର କୃଷି ବିକାଶ କ୍ଷେତ୍ରରେ ନିଆଯାଇଥିବା ବିଭିନ୍ନ  
ପଦକ୍ଷେପର ସୂଚନା ଦେଇଛନ୍ତି । ଏତଦ୍ୱ୍ୟତୀତ ଓଡ଼ିଶାରେ କୃଷି  
ଗବେଷଣା କାର୍ଯ୍ୟକ୍ରମ, କ୍ଷୁଦ୍ର ଜଳସେଚନ, ଓଡ଼ିଶାରେ ହସ୍ତତନ୍ତ ଶିଳ୍ପ  
ଇତ୍ୟାଦି ବହୁ ତଥ୍ୟସମ୍ବଳିତ ପ୍ରବନ୍ଧ କୃଷି ଓ କୃଷୀର ଶକ୍ତ ପ୍ରେମୀ  
ପାଠକମାନଙ୍କର ଆଦର ଲାଭ କରିବ ।

ଗୁରୁଦିବସ ପରିପ୍ରେକ୍ଷାରେ “ଗୁରୁଦିବସ-ଏକ ଅନୁଚିନ୍ତା”  
ଶୀର୍ଷକ ଏକ ନିବନ୍ଧ ଏ ସଂଖ୍ୟାରେ ଛାନ୍ଦ ପାଇଛି ।

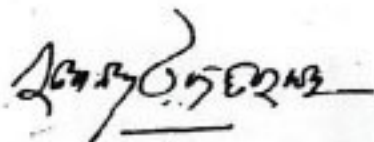





# ଗୋଟିଏ ବୃକ୍ଷରେ ଦୁଇଟି ଫୁଲ

ଶ୍ରୀ ଜାନକା ବଳଭ ପଟ୍ଟନାୟକ

ଗୋଟିଏ ବୃକ୍ଷର ଦୁଇଟି ଫୁଲ ଭାବରେ ଓଡ଼ିଶାର ଯେଉଁ ବୃକ୍ଷରଣ ଯାଆଁଲା ଭାଇ ଏକଦା ସମଗ୍ର ଭାରତବର୍ଷକୁ ସୁବାସିତ କରିଥିଲେ ସେ ହେଉଛନ୍ତି ସ୍ୱାମୀ ବିଚିତ୍ରାନନ୍ଦ ଓ ଇଞ୍ଜିନିୟର ଭୁବନାନନ୍ଦ । ଆଜି ସେ ଦୁହିଁଙ୍କର ଜନ୍ମ ଶତବାର୍ଷିକା ପାଳନ କରାଯାଉଛି । ଦୁହେଁ ବିଭିନ୍ନ କ୍ଷେତ୍ରରେ ନିଜର ମହାନ ବ୍ୟକ୍ତିତ୍ୱ ପ୍ରମାଣିତ କରି ତାଙ୍କର ଉତ୍ତର ପୁରୁଷଙ୍କ ପାଇଁ ଉଜ୍ଜ୍ୱଳ ଆଲୋକ ବର୍ଣ୍ଣିବା ଜାଳି ଦେଇଛନ୍ତି । ଉଭୟ ଛାତ୍ର ଜୀବନରେ ଆଦର୍ଶ ଛାତ୍ର ଥିଲେ । ମେଧାବାୀ ଛାତ୍ର ଭାବରେ ସେମାନେ ବୃତ୍ତି ଲାଭ କରି ଉଚ୍ଚ ଶିକ୍ଷା ସମାପନ କରିଥିଲେ ଓ ଅଶେଷ ପ୍ରଶଂସିତ ହୋଇଥିଲେ । ସ୍ୱାମୀଜୀ ଓକିଲାତି କରିଥିଲେ ଓ ଭୁବନାନନ୍ଦ ବାବୁ ଜଣେ ସୁନାମଧନ୍ୟ ଇଞ୍ଜିନିୟର ଭାବେ ତାଙ୍କର ଜୀବନ ଆରମ୍ଭ କରିଥିଲେ । ସ୍ୱାମୀଜୀ ଆଇନଜୀବୀ ଭାବେ ନିଜର ଦକ୍ଷତା ପ୍ରତିପାଦନ କରି ଆଡ଼ଭୋକେଟ ଜେନେରାଲ ପଦକୁ ଉନ୍ନତ ହୋଇଥିଲେ । ଭୁବନାନନ୍ଦ ବାବୁ ଜଣେ ଦକ୍ଷ ଇଞ୍ଜିନିୟର ଭାବରେ ସମଗ୍ର ଭାରତବର୍ଷରେ ଉଚ୍ଚ ପ୍ରଶଂସିତ ହୋଇଥିଲେ । ବିଶେଷ ଭାବରେ ବିକୃଳି ସରବରାହି କ୍ଷେତ୍ରରେ ବିଭିନ୍ନ ରାଜ୍ୟରେ କାର୍ଯ୍ୟ କରି ସେ ତାଙ୍କର ପ୍ରତିଷ୍ଠା ଅର୍ଜନ କରି ଯାଇଛନ୍ତି । ପୁରୀ ଜଳେକୃତ୍ରିସିତି କମ୍ପାନୀର ପ୍ରତିଷ୍ଠାତା ଭାବରେ ତାଙ୍କର ଅବଦାନ ବହୁତ ବେଶୀ ।

ଜଣେ ଦକ୍ଷ ଇଞ୍ଜିନିୟର ବା ଜଣେ ସୁନାମଧନ୍ୟ ଓକିଲ ଭାବରେ ଆମେ ଯେ ଆଜି ତାଙ୍କୁ ମନେ ପକାଇଛୁ ତାହା ନୁହେଁ । ଯେଉଁ ସମୟରେ ଏହି ଦୁଇ ଭାଇଙ୍କର ଓଡ଼ିଶାରେ ଜନ୍ମ ସେ ସମୟ ସମଗ୍ର ଭାରତବର୍ଷ ଓ ଓଡ଼ିଶା ପାଇଁ ଏକ ସଦ୍‌କ୍ଷଣ । ଦେଶକୁ ସ୍ୱାଧୀନକରିବା ପାଇଁ ଭାରତବର୍ଷ 'ସାରା ସ୍ୱାଧୀନତା ସଂଗ୍ରାମର ଆହ୍ୱାନ ଆସିଥାଏ । ବିଶେଷ ଭାବରେ ସେତେବେଳେ ବିଭିନ୍ନ କ୍ଷେତ୍ରରେ ଖ୍ୟାତି ଅର୍ଜନ କରିଥିବା କୃତା ସତ୍ୟାନାମକ ନିକଟରେ ଏ ଆହ୍ୱାନ ଥାଏ ସବୁଠାରୁ ବେଶୀ । ଆମମାନଙ୍କର ସୌଭାଗ୍ୟ ଓ ଗୌରବ, ସେତେବେଳେ ଓଡ଼ିଶାରେ ଯେଉଁମାନେ କୃତ୍ରି ଅର୍ଜନ କରିଥିଲେ ସେମାନଙ୍କ ମଧ୍ୟରୁ ପ୍ରାୟ ଅଧିକାଂଶ ସ୍ୱାଧୀନତା ସଂଗ୍ରାମରେ ଝାସ ଦେଇ, ଦେଶ ମାତୃକାର ସେବା ପାଇଁ ସେମାନଙ୍କର ଜୀବନକୁ ଉତ୍ତର୍ଣ୍ଣ କରି ଯାଇଛନ୍ତି । ସେହିମାନଙ୍କ ମଧ୍ୟରୁ ସ୍ୱାମୀଜୀ ଓ ଭୁବନାନନ୍ଦ ବାବୁଙ୍କୁ ସେଥିପାଇଁ ବିଶେଷ ଭାବରେ ଆମର ସ୍ମରଣ କରିବାର କଥା ।

ଭୁବନାନନ୍ଦ ବାବୁ ଜଣେ ଖ୍ୟାତନାମା ପାର୍ଲିମେଣ୍ଟରୀଆନ୍ ଭାବରେ ନିଜର ପ୍ରତିଷ୍ଠା ଅର୍ଜନ କରି ଯାଇଛନ୍ତି । ସମସ୍ତେ ଜାଣନ୍ତି ଯେ ସ୍ୱାଧୀନତା ସଂଗ୍ରାମ ବେଳେ ସ୍ୱରାଜ ପାର୍ଟିର ଜନ୍ମ ହୋଇଥିଲା ଏବଂ ସେ ସ୍ୱରାଜ ପାର୍ଟିର ଜଣେ ଉଚ୍ଚକୋଟୀର ସଭ୍ୟ ଥିଲେ । ସେତେବେଳେ ପାର୍ଲିମେଣ୍ଟରେ ତାଙ୍କ

କାର୍ଯ୍ୟାବଳୀର ବହୁ ପ୍ରଶଂସା କରାଯାଇଛି । ସ୍ଵାଧୀନତା ପରେ ମଧ୍ୟ ସେ ତାଙ୍କ ଜୀବନର ଶେଷ ପର୍ଯ୍ୟନ୍ତ ପାର୍ଲିମେଣ୍ଟର ସଭ୍ୟ ହୋଇ ରହିଥିଲେ । ଦୀର୍ଘ ୪୩ ବର୍ଷ ଧରି (୧୯୧୫ରୁ ୧୯୫୮ ମସିହା ପର୍ଯ୍ୟନ୍ତ) ସେ ପାର୍ଲିମେଣ୍ଟର ସଦସ୍ୟ ଥିବାରୁ ତାଙ୍କୁ ଫାଦର ଅଫ୍ ଦି ହାଉସ୍ (father of the house) ବୋଲି କୁହାଯାଉଥିଲା । ଭାରତବର୍ଷରେ ଖୁବ୍ କମ୍ ବ୍ୟକ୍ତି ସେ ସୁନାମ ଅର୍ଜନ କରିଛନ୍ତି । ପାର୍ଲିମେଣ୍ଟର ଯେ ସେ ଜଣେ ସାଧାରଣ ସଭ୍ୟ ଥିଲେ ତା' ନୁହେଁ । ପବ୍ଲିକ୍ ଆକାଉଣ୍ଟସ୍ କମିଟିର ଚେୟାରମ୍ୟାନ ଭାବରେ ସେ ଖ୍ୟାତି ଅର୍ଜନ କରିଥିଲେ । ସାଧାରଣତଃ ବିରୋଧୀଦଳର ନେତା ହୁଅନ୍ତି ଏ କମିଟିର ଚେୟାରମ୍ୟାନ । କିନ୍ତୁ ତାଙ୍କ ପାଇଁ ତାହା ଥିଲା ଏକ ବ୍ୟତିକ୍ରମ । କଂଗ୍ରେସ ଦଳର ସଦସ୍ୟ ହୋଇ ଦୀର୍ଘକାଳ ସେ ପବ୍ଲିକ୍ ଆକାଉଣ୍ଟସ୍ କମିଟିର ଚେୟାରମ୍ୟାନ ଭାବରେ ଅତି ସ୍ଥଗିତକାର୍ଯ୍ୟ କାର୍ଯ୍ୟ କରିଯାଇଛନ୍ତି । ଏପରିକି କୌଣସି ବିରୋଧୀ ଦଳର ନେତା ମଧ୍ୟ ସେପରି ସମାଲୋଚନା କରି ପାରନ୍ତେ ନାହିଁ ବୋଲି ପାର୍ଲିମେଣ୍ଟ ସଭ୍ୟମାନେ ମନେ କରୁଥିଲେ । ପାର୍ଲିମେଣ୍ଟରେ ତାଙ୍କର ସମସ୍ତ ରିପୋର୍ଟର ଉଚ୍ଚ ପ୍ରଶଂସା କରାଯାଇଅଛି । କେବଳ ସେତିକି ନୁହେଁ ପାର୍ଲିମେଣ୍ଟରେ ସେ ଯେଉଁ ସବୁ ଭାଷଣ ଦେଇଛନ୍ତି ସେଗୁଡ଼ିକୁ ଆଜି ଆମ ସମସ୍ତଙ୍କର ସ୍ମରଣ କରିବାର କଥା । ଦେଶ ସ୍ଵାଧୀନ ହେବା ପୂର୍ବରୁ ଇମ୍ପେରିଆଲ ବ୍ୟାଙ୍କକୁ ଜାତୀୟକରଣ କରାଯିବା ପାଇଁ ପାର୍ଲିମେଣ୍ଟରେ ସେ ବାରମ୍ବାର ଦାବୀ ଉପସ୍ଥାପିତ କରିଥିଲେ । ସେ କହୁଥିଲେ ବ୍ରିଟିଶ୍ ସାମ୍ରାଜ୍ୟର ସେବା କରିବା ପାଇଁ ଇମ୍ପେରିଆଲ ବ୍ୟାଙ୍କକୁ ସୃଷ୍ଟି କରାଯାଇଅଛି । ଭାରତର ଜନସାଧାରଣଙ୍କ ସେବା କରିବା ପାଇଁ ଦେଶର ବ୍ୟାଙ୍କ କିପରି ସାଧାରଣ କୃଷକ ଏବଂ ଶ୍ରମିକଙ୍କ ମଙ୍ଗଳ କାର୍ଯ୍ୟରେ ଲାଗିପାରିବ । ସେଥିପାଇଁ ସେ ଦୃଢ଼ ଦାବୀ ଜଣାଇଥିଲେ । ଷ୍ଟେଟ୍ ବ୍ୟାଙ୍କ ଓ ରିଜର୍ଭ ବ୍ୟାଙ୍କରୁ ଜାତୀୟକରଣ କରାଯିବା ନିମନ୍ତେ ଭୁବନାନନ୍ଦ ବାବୁ ଆନ୍ଦୋଳନ କରିଥିଲେ । ତାଙ୍କ ଆନ୍ଦୋଳନର ବହୁ ବର୍ଷ ପରେ ଭାରତର ପ୍ରଧାନମନ୍ତ୍ରୀ ସ୍ଵର୍ଗୀୟ ଶ୍ରୀମତୀ ଇନ୍ଦିରା ଗାନ୍ଧୀ ବ୍ୟାଙ୍କ ଜାତୀୟକରଣ କଲେ । ତେଣୁ ଜଣେ ପାର୍ଲିମେଣ୍ଟରୀଆନ୍ ଭାବରେ ଦେଶର ଜନସାଧାରଣଙ୍କର ସେବା କରିବା ପାଇଁ ସେ ନିଜ ଜୀବନକୁ ସମର୍ପିତ ଓ ନିୟୋଜିତ କରିଥିଲେ ।

ତାଙ୍କ ଜୀବନର ଅନ୍ୟ ଏକ ଉଜ୍ଜ୍ଵଳ ଦିଗ ରହିଛି । ସ୍ଵତନ୍ତ୍ର ଉଚ୍ଚକ ଗଠନ କରିବା ପାଇଁ ତାଙ୍କର କାର୍ଯ୍ୟକୁ ଆମେ ସ୍ମରଣ କରିବା କଥା । ସ୍ଵତନ୍ତ୍ର ଉଚ୍ଚକ ପ୍ରଦେଶ ଗଠନ କରାଯିବା ଅଧ୍ୟାୟରେ ଅନେକ ସମୟରେ ଆମେ ତାଙ୍କ କଥା ଭୁଲିଯାଉ । ସେ ସମୟର କଥା ବିସ୍ମରଣ ନେଲାବେଳେ ଭୁବନାନନ୍ଦ ବାବୁ ଆଲୋଚନାର ଅଗ୍ରଭାଗକୁ ଆସିଥାନ୍ତି । ସେତେବେଳର ଯୁଗ ଥିଲା ଓଡ଼ିଶା ପାଇଁ ଏକ ଅନ୍ଧକାରମୟ ଯୁଗ । ଯେଉଁମାନେ ଦେଶର ସ୍ଵାଧୀନତା ପାଇଁ ଓ ସ୍ଵତନ୍ତ୍ର ଓଡ଼ିଶା ପ୍ରଦେଶ ଗଠନ ପାଇଁ ସେତେବେଳେ କାର୍ଯ୍ୟକରି

ଯାଇଛନ୍ତି ସେମାନେ ଚିରଦିନ ଓଡ଼ିଆ ଜାତିର ନମସ୍ୟ ରହିବେ ।

ଓଡ଼ିଶାକୁ ସ୍ଵତନ୍ତ୍ର ପ୍ରଦେଶ ଭାବରେ ଗଠନ କରାଯିବା ଦିଗରେ ଭୁବନାନନ୍ଦ ବାବୁ ସେତେବେଳେ ପାର୍ଲିମେଣ୍ଟର ଏକ ବିଲ୍ ଆଗତ କରିଥିଲେ । ଫଳରେ ଫିଲିପସ୍ କମିଟି ଗଠିତ ହେଲା । ଓଡ଼ିଶା ସ୍ଵତନ୍ତ୍ର ପ୍ରଦେଶ ରୂପେ ଗଠିତ ହେବାର ପୂର୍ବାଭାସ ହେଉଛି ଫିଲିପସ୍ ସାହେବ କମିଟିର ଭୁବନାନନ୍ଦ ବାବୁଙ୍କ ଆନ୍ଦୋଳନାତ୍ମକ ପଦକ୍ଷେପ ପରିଚାଳନା ଫିଲିପସ୍ ସାହେବ କମିଟିର କାର୍ଯ୍ୟ ଆରମ୍ଭ ହୋଇଥିଲା । କେବଳ ସେତିକି ନୁହେଁ ଓଡ଼ିଶା ପ୍ରଦେଶ ଗଠନର ଚେୟାରମ୍ୟାନ ପର୍ଯ୍ୟାୟ ପର୍ଯ୍ୟନ୍ତ ସେ ନିଜକୁ ସେଥିରେ ସାମିଲ କରିଥିଲେ । ଗୋଲଟେବୁଲ ବୈଠକ ସମୟରେ, ଯେତେବେଳେ ଓଡ଼ିଶା ସ୍ଵତନ୍ତ୍ର ପ୍ରଦେଶ ହେବ କି ନାହିଁ, ସ୍ଵତନ୍ତ୍ର ଓଡ଼ିଶା ପ୍ରଦେଶ ହେଲେ ସେ ପ୍ରଦେଶ ଭିତରେ କେଉଁ କେଉଁ ଅଞ୍ଚଳ ଅନ୍ତର୍ଭୁକ୍ତ ରହିବ—ଇତ୍ୟାଦି ସମସ୍ୟାର ଆଲୋଚନା ହୋଇଗଲେ ପାରଳାଖେମୁଣ୍ଡି ମହାରାଜାଙ୍କ ସହିତ ସେ ସେଠାରେ ଉପସ୍ଥିତ ରହିଥିଲେ । ସ୍ଵତନ୍ତ୍ର ଓଡ଼ିଶା ପ୍ରଦେଶ ଗଠନ ପରିସ୍ପେଶରେ ଆଜି ଯେଉଁ ବରୋଣ୍ୟ ବ୍ୟକ୍ତିମାନେ ଚିରଦିନ ପାଇଁ ଓଡ଼ିଆ ଜାତିର ମନରେ, ଧ୍ୟାନରେ ଓ ହୃଦୟରେ ରହିବେ ତାଙ୍କ ଭିତରେ ଭୁବନାନନ୍ଦ ବାବୁ ଅନ୍ୟତମ ।

ଓଡ଼ିଶାର ଜଣେ ଯୋଗ୍ୟ ସଭାନ ଭାବରେ ସର୍ଭଭାରତୀୟକ୍ଷେତ୍ରରେ ଭୁବନାନନ୍ଦ ବିଶେଷଭାବେ ସମ୍ମାନ ଲାଭ କରିଥିଲେ । ମୋତିଲାଲ ନେହେରୁଙ୍କ ସହିତ ଜବାହରଲାଲ ନେହେରୁ, ଲାଲବାହାଦୂର ଶାସ୍ତ୍ରୀ ଏବଂ ହୃଦୟନାଥ କୁଣ୍ଡୁରୁ ଏ ସମସ୍ତଙ୍କ ସହିତ ତାଙ୍କର ସଖ୍ୟ ଓ ବନ୍ଧୁତା ନିବିଡ଼ ଥିଲା । ତାଙ୍କର ଶେଷକୃତ୍ୟ ସମୟରେ ନିଜେ ପଞ୍ଚିତଳା ଉପସ୍ଥିତ ଥିଲେ । ଶାସ୍ତ୍ରୀଜୀ ତାଙ୍କର ଶବ ବାହକ ଭାବରେ ଯୋଗ ଦେଇଥିଲେ । ଆଜି ଏସବୁ ଶିତିହାସର ବସ୍ତୁ ହେଲେ ମଧ୍ୟ ଆମ ସଭିଙ୍କର ସ୍ମରଣୀୟ ।

**ସ୍ଵାମୀ ବିଚିତ୍ରାନନ୍ଦ**

ସେହିପରି, ସ୍ଵାମୀ ବିଚିତ୍ରାନନ୍ଦ ଦାସ ଦେଶର ସ୍ଵାଧୀନତା ଓ ସ୍ଵତନ୍ତ୍ର ଓଡ଼ିଶା ପ୍ରଦେଶ ଗଠନ ପାଇଁ କାର୍ଯ୍ୟ କରିଥିଲେ । ସେ ମଧୁବାବୁଙ୍କର ପ୍ରିୟ ଶିଷ୍ୟ ଥିଲେ ଏବଂ ଜୀବନସାରା ତାଙ୍କୁ ହିଁ ଅନୁସରଣ କରିଥିଲେ । ତାଙ୍କ ସହିତ ଯେଉଁମାନେ ଆଲୋଚନା କରିଛନ୍ତି ସେ ସବୁବେଳେ ମଧୁବାବୁଙ୍କ କଥା କହନ୍ତି । ମଧୁବାବୁ କିପରି ଓଡ଼ିଆ ଜାତି ପାଇଁ ସର୍ବସ୍ଵ ଅର୍ପଣ କରିଥିଲେ ଏବଂ ତାଙ୍କ ଜୀବନରେ ସେ କିପରି ସବୁବେଳେ ପ୍ରେରଣାଦାୟକ ଶକ୍ତି ଥିଲେ ସେହିକଥା ସେ ସବୁବେଳେ କହିଛନ୍ତି । ସ୍ଵାଧୀନତା ପୂର୍ବରୁ ଯେତେବେଳେ ପାରଳାଖେମୁଣ୍ଡି ମହାରାଜା ଗୋଦାବରୀଶ ବାବୁ ମିଳିତ ମଙ୍ଗଳାଧର ଗଠନ କଲେ ସେତେବେଳେ ସେ ବିରୋଧୀ ଦଳର ନେତା ଭାବେ କାର୍ଯ୍ୟ କରୁଥିଲେ । ବିରୋଧୀ ଦଳର ନେତା ଭାବରେ ସେ ତାଙ୍କର ଦାୟିତ୍ଵ ଓ କର୍ତ୍ତବ୍ୟ ସୁଗ୍ରହ ରୂପେ ସଂପୂର୍ଣ୍ଣ କରିଥିଲେ ।



ପ୍ରଥମରୁ ପୂର୍ବରୁ ଏବଂ ପରେ ତାଙ୍କର ଜୀବନ ଥିଲା ଏକ ଜୀବନୀୟ ଜୀବନ । ତାଙ୍କୁ ସମସ୍ତେ ସ୍ୱାମୀଜୀ ବୋଲି କରୁଥିଲେ । ତାଙ୍କର ଉତ୍ତର ମୃତ୍ୟୁ ପରେ ସେ ସନ୍ଧ୍ୟାସା ପରି ଜୀବନ ଯାପନ କରୁଥିଲେ । ସେଥିପାଇଁ ତାହାଙ୍କୁ ସ୍ୱାମୀଜୀ ବୁଝାଯାଉଥିଲା । ତାଙ୍କର ଯାହା କିଛି ଆୟ ଥିଲା, ଯେଉଁ ମନ ପଡ଼ିଯାଉଥିଲା, ସେ ସବୁକୁ ଦେଶ ପାଇଁ ଜାତି ପାଇଁ ନିୟୋଜିତ କରି ଆୟତ୍ତୁଣ୍ଡି ଅନୁଭବ କରୁଥିଲେ । ତାଙ୍କର ଦୀର୍ଘ ଜୀବନ କାଳ ଭିତରେ ରାଷ୍ଟ୍ରଭାଷା ସେବା, ଅନାଥାଶ୍ରମ ପ୍ରତିଷ୍ଠା ଏବଂ ଅନ୍ୟାନ୍ୟ ବହୁ କାର୍ଯ୍ୟରେ ସେ ନିଜକୁ ନିୟୋଜିତ କରିଥିଲେ । ସ୍ୱି ଚନ୍ଦ୍ରକାଳ ଧରି ତାଙ୍କ ସମ୍ପର୍କରେ ଆସିଛି । ତାଙ୍କ ହୃଦୟର

ଅନାଦିକ ସ୍ନେହ, ଓଡ଼ିଆ ଜାତି ପ୍ରତି ତାଙ୍କର ଶ୍ରଦ୍ଧା ଏସବୁ ମୋର ମନେ ପଡୁଛି । ଆମମାନଙ୍କର ସୌଭାଗ୍ୟ ଏହିଭଳି ଦୁଇଜଣ ସୁପୁରୁଷ ଭାରତବର୍ଷର ସହିଷଣରେ ଓଡ଼ିଶାରେ ଜନ୍ମ ହୋଇଥିଲେ ।

ଆଜି ତାଙ୍କର ଶତବାର୍ଷିକା ଉତ୍ସବ । ଆମର ମନ ଏବଂ ହୃଦୟ ଭିତରେ ସେ ସବୁ ସମୟ ପାଇଁ ଯେପରି ଜୀବିତ ରହି ପାରିବେ ଆମେ ସେହିଭଳି କାର୍ଯ୍ୟକ୍ରମ ଗ୍ରହଣ କରିବା । ଦାରିଦ୍ର୍ୟ ଦୂର କରି ଓଡ଼ିଶାକୁ ଭାରତବର୍ଷର ଏକ ଶ୍ରେଷ୍ଠ ରାଜ୍ୟରେ ପରିଣତ କରିବା ଆମର ସ୍ୱପ୍ନ ହେବା ଦରକାର । ଏହା ହିଁ ହେବ ତାଙ୍କ ପ୍ରତି ଆମର ଶ୍ରେଷ୍ଠ ଶ୍ରଦ୍ଧାଞ୍ଜଳି ।

ମେଳ ୧୪ ତାରିଖରେ ସୂଚନା ଭବନରେ ପ୍ରଦତ୍ତ ଅଭିଭାଷଣରୁ

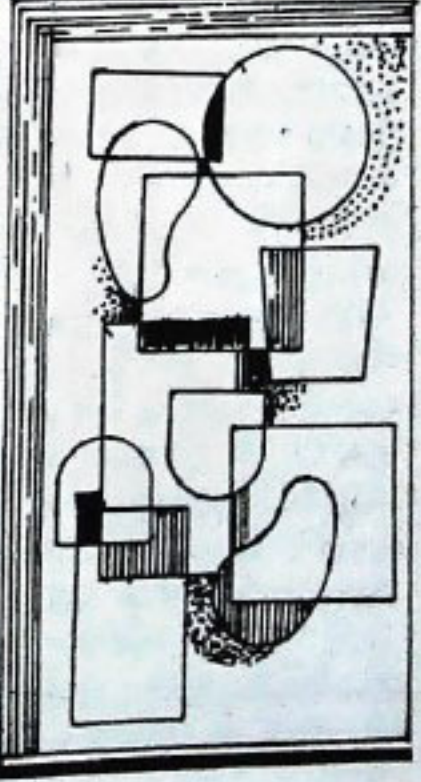
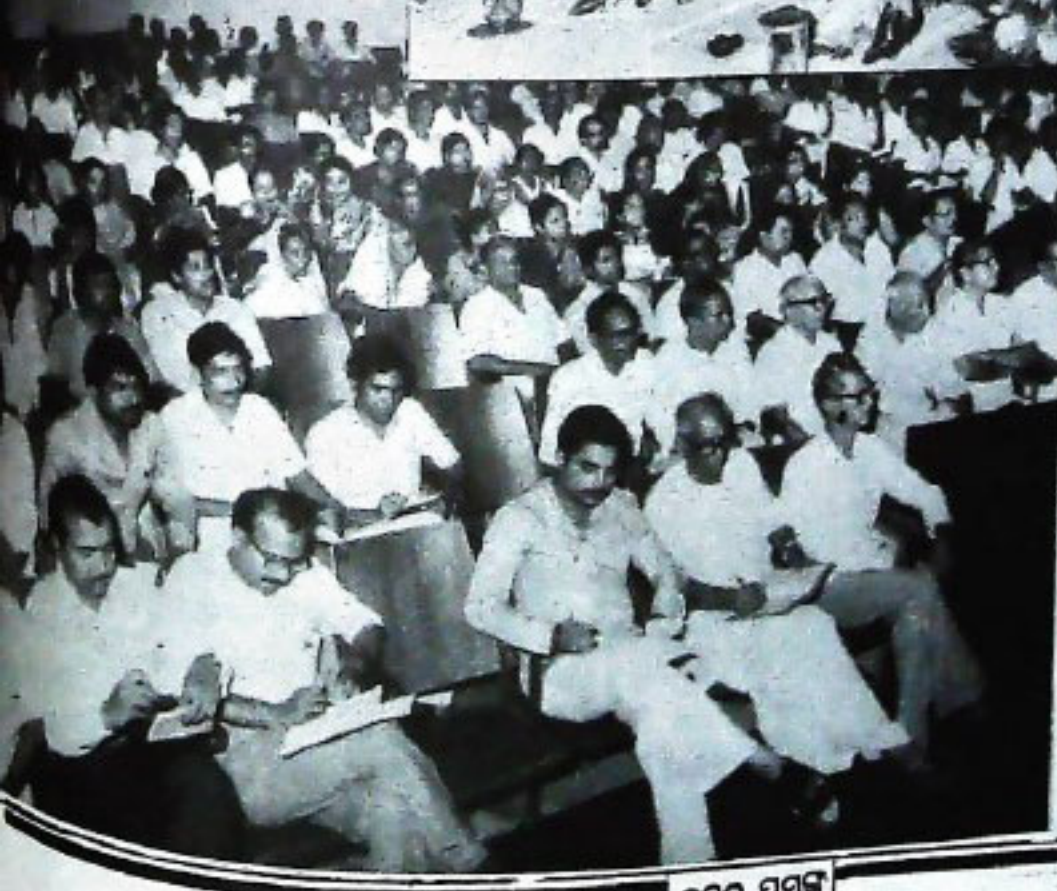

ଭବନ ପ୍ରଦତ୍ତ

# ସଫଳ ଯୋଜନାରେ କୃଷି



ଶ୍ରୀ ଶରତଚନ୍ଦ୍ର ପଣ୍ଡା

ଆମ ରାଜ୍ୟର ଅର୍ଥନୈତିକ ଅଭିବୃଦ୍ଧି ସଂପୂର୍ଣ୍ଣରାବେ କୃଷିଭିତ୍ତିକ । ରାଜ୍ୟର ମୋଟ ଆୟର ଶତକଡ଼ା ୬୬ ଭାଗ କୃଷିଭୂମିରେ ଓ ଶ୍ରମଜୀବୀମାନଙ୍କ ମଧ୍ୟରୁ ଶତକଡ଼ା ୭୫ ଭାଗ ଲୋକ ପରୋକ୍ଷ ବା ପ୍ରତ୍ୟକ୍ଷରାବେ କୃଷି ଉପରେ ନିର୍ଭର କରି ଜୀବିକାର୍ଜନ କରନ୍ତି । ଅତଏବ କୃଷି ଉନ୍ନତିକୁ ଆମର ଅର୍ଥନୈତିକ ଉନ୍ନତି ବୋଲି ବୁଝିବାକୁ ହେବ । ଏହି ଦୃଷ୍ଟିକୋଣରୁ ସରକାର ଅଗ୍ରାଧିକାର ଭିତ୍ତିରେ କୃଷି ଉନ୍ନୟନ ପାଇଁ ବ୍ୟାପକ ପଦକ୍ଷେପ ନେଇଛନ୍ତି । ଆଗାମୀ ସପ୍ତଦଶ ଯୋଜନା କାଳ ମଧ୍ୟରେ କୃଷିଉପରେ ସର୍ବାଧିକ ଗୁରୁତ୍ୱ ଆରୋପ କରାଯିବ ବୋଲି ସରକାରୀ ସ୍ତରରେ ସ୍ଥିର କରାଯାଇଛି । ୧୯୮୦ ରୁ ୧୯୮୫ ମସିହା ମଧ୍ୟରେ ରାଜ୍ୟର କୃଷିକ୍ଷେତ୍ରରେ ଯେଉଁ ସର୍ବୁଦ ବିପ୍ଳବର ଶୁଭ ଦିଆଯାଇଛି, ତାହା ଆଗାମୀ ପାଞ୍ଚବର୍ଷ ମଧ୍ୟରେ ପୂର୍ଣ୍ଣ କରାଯିବାର ଲକ୍ଷ୍ୟ ରଖାଯାଇଛି । ଏଥିସହି ଖାଦ୍ୟ ଉତ୍ପାଦନ ବୃଦ୍ଧିର ପରେ ବିଶେଷ ଗୁରୁତ୍ୱ ଦିଆଯାଇଛି । ବିଗତ ପାଞ୍ଚବର୍ଷ ମଧ୍ୟରେ ରାଜ୍ୟରେ ଖାଦ୍ୟଶସ୍ୟ ଉତ୍ପାଦନ କ୍ଷେତ୍ରରେ ତମକପ୍ରଦ ଅଭିବୃଦ୍ଧି ଘଟିଛି ଓ ୧୯୯୦ ମସିହା ପୂର୍ବ ଯେପରି ଆହୁରି ୧୫ ଲକ୍ଷଟନ୍ ବଜାଜା ଖାଦ୍ୟଶସ୍ୟ ଉତ୍ପାଦନ ହୋଇପାରିବ ସେଥିପାଇଁ ସମସ୍ତ ସମ୍ଭାବ୍ୟ ପଦକ୍ଷେପ ନିଆଯାଇଛି । ପ୍ରଥମ ଥରପାଇଁ ରାଜ୍ୟରେ ଶିଳ୍ପ ଓ କୃଷି କ୍ଷେତ୍ରରେ ସମନ୍ୱୟଗତା କୃଷିଭିତ୍ତିକ ଶିଳ୍ପସ୍ଥାପନ ପାଇଁ ସବୁମତେ ବ୍ୟାପକ କାର୍ଯ୍ୟକ୍ରମ ଗ୍ରହଣ କରାଯାଇଛି । ବଡ଼ମା ଓ ନିୟାନ୍ତ୍ରଣରେ ଦୁଇଟି ନୂଆ ବିନିକର ସ୍ଥାପନ କରାଯାଇଛି ଓ ରାଜ୍ୟରେ ସୁତାକର,

ଝୋଟକଳ ଓ ତେଲକଳ ଇତ୍ୟାଦି କୃଷିଉପରେ ନିର୍ଭର କରୁ ଶିଳ୍ପ ସବୁ ସ୍ଥାପନ କରାଯିବାର ବିହିତ ବ୍ୟବସ୍ଥା ଗ୍ରହଣ କରାଯାଇ କୃଷକମାନଙ୍କୁ ପ୍ରାକୃତିକ ବିପର୍ଯ୍ୟୟକମିତ କ୍ଷୟ କ୍ଷତିରୁ ରକ୍ଷା କରି ପାଇଁ ଶସ୍ୟବାମା ପ୍ରବର୍ତନ, କୃଷକ ପରିବାରମାନଙ୍କୁ ସମସ୍ତ ପରିସରଭୂତ, ହେକ୍ଟର ପିଛା ସାର ବ୍ୟବହାର ପରିମାଣ ବୃଦ୍ଧି ଇତ୍ୟାଦି ଆଗୁଆ ଯୋଜନାମାନ ସରକାର ହାତକୁ ନେଇଛନ୍ତି । ଆଗାମୀ ୫ ବର୍ଷମଧ୍ୟରେ ଜଳସେଚନ ଉପରେ ସର୍ବାଧିକ ଗୁରୁତ୍ୱ ଦିଆଯିବ ବୋଲି ସରକାରୀ ସ୍ତରରେ ସ୍ଥିର କରାଯାଇ ପ୍ରତ୍ୟେକ ବ୍ଲକରେ ୫୦୦ରୁ ୧,୦୦୦ ଏକର ଅଧିକ କୃଷି ଜଳସେଚିତ କରାଯିବ, ଏପରିକି ଆଉ ଅଧିକ ୮ ଲକ୍ଷ ହେକ୍ଟର ଜମିକୁ ଜଳସେଚନର ସୁବିଧା ଯୋଗାଇ ଦିଆଯିବାର ଲକ୍ଷ୍ୟ ରଖାଯାଇଛି ।

ରଜ୍ୟର ମୁଖ୍ୟ ଫସଲ ଧାନ । ଖରିଫ ଓ ରବିଋତୁରେ ବାର୍ଷିକ ମୋଟ ୪୩ ନିୟୁତ ହେକ୍ଟର ଜମିରେ ଏହା ଗ୍ରହଣ କରାଯାଏ ଓ ବାର୍ଷିକ ୫୧ ନିୟୁତ ମେଟ୍ରିକ ଟନ୍ ସୁଇଚ ଅମଳ କରାଯାଏ । ଅର୍ଥାତ୍ ହେକ୍ଟର ପ୍ରତି ସୁଇଚ-ଅମଳ ପରିମାଣ ୧୧ କୁଇଣ୍ଟାଲ ୯୪ କେ. ଜି. (୧୯୮୩-୮୪) ।

ପୂର୍ବାକ୍ଷର ରାଜ୍ୟମାନଙ୍କଠାରୁ ଧାନଉତ୍ପାଦନ କ୍ଷେତ୍ରରେ ଅଧିକ ସଫଳତା ହାସଲ କରିବା ପାଇଁ ଗତ ଖରିଫ ଋତୁରେ ଆମରାଜ୍ୟର ୭ଟି ବଜା ବଜା ବ୍ଲକରେ ସମନ୍ୱିତ ଧାନ ଉତ୍ପାଦନ ଯୋଜନା କାର୍ଯ୍ୟକାରୀ କରାଯାଇଛି । ଚଳିତ ବର୍ଷ ଏହି କାର୍ଯ୍ୟକ୍ରମକୁ ରାଜ୍ୟର ଆହୁରି ୬୩ଟି ବ୍ଲକକୁ ସଂପ୍ରସାରିତ କରାଯାଇଛି । ସେହିଭଳି ଉତ୍ତାଳି ସରକାରଙ୍କ ସହାୟତାରେ ସମଗ୍ରପୁର ଓ ବଲଙ୍ଗୀର ଜିଲ୍ଲର ୮ଟି ବ୍ଲକରେ ମଧ୍ୟ ଧାନକ୍ଷେତ୍ରର ଉନ୍ନତି ପାଇଁ ଯୋଜନା କାର୍ଯ୍ୟକାରୀ କରାଯିବ । ଏହାକୁ ଆହୁରି ଫଳପ୍ରସ୍ତ କରିବା ପାଇଁ ବର୍ତ୍ତମାନ ସରକାର ପରୀକ୍ଷାମୂଳକ ଭାବେ ରାଜ୍ୟର କେତେକ ବ୍ଲକରେ 'ଫସଲବାମା' ଯୋଜନା କାର୍ଯ୍ୟକାରୀ କରିବେ ।

ଜମିର ଉତ୍ପାଦିକାଶକ୍ତି ବୃଦ୍ଧି କରିବା ପାଇଁ ଖତ ଓ ସାରର ଉତ୍ତମ ଅତ୍ୟନ୍ତ ଗୁରୁତ୍ୱପୂର୍ଣ୍ଣ । ପୂର୍ବରୁ ଆମ ରାଜ୍ୟରେ ହେକ୍ଟର ପିଛା ୧୦ କେ.ଜି. ହିସାବରେ ସାର ବ୍ୟବହୃତ ହେଉଥିଲା । ଅଧିକ ଅମଳ ଉଦ୍ଦେଶ୍ୟରେ ଚଳିତ ବର୍ଷଠାରୁ ହେକ୍ଟର ପିଛା ୧୫ କେ. ଜି. ହିସାବରେ ସାର ବ୍ୟବହାର କରିବାକୁ ସରକାରୀ ସ୍ତରରେ ନିଷ୍ପତ୍ତି ହୋଇଛି ଓ ଆଗାମୀ ସପ୍ତଦଶ ଯୋଜନା କ୍ଷେତ୍ର-ସୁଦ୍ଧା ହେକ୍ଟର ପିଛା ସାର ବ୍ୟବହାର ପରିମାଣ ୩୦ ଟିନେ-ଗ୍ରାମକୁ ବୃଦ୍ଧି କରାଯିବବୋଲି ଲକ୍ଷ୍ୟ ଧାର୍ଯ୍ୟ କରାଯାଇଛି । ଏହାଦ୍ୱାରା ଆମର ଅମଳ ଶତକଡ଼ା ୪୦ ଭାଗ ବୃଦ୍ଧି ପାଇବ ବୋଲି ଆଶା ।

ଧାନ ଅଧିକ ପାଣି ଦରକାର କରୁଥିବାରୁ, ମଝିଆଁ ଓ ଶାଲଜମିରେ ଅଧିକ ଅମଳକ୍ଷମ ଧାନକ୍ଷେତ୍ର କରି ତିଏ ଜମିରେ ତାଲି, ତୈଳବାଜ, କପା, ଆଖୁ ଇତ୍ୟାଦି ଫସଲ ଗୁଣ୍ଠୁ ଉତ୍ପାଦିତ କରାଯିବ । ଉପକୂଳର ସମତଳ ବିଆଁ ଜମିରେ ଧାନ ହରଡ଼, ଧାନ-ଚିନାବାଦାମ, ଇତ୍ୟାଦି ମିଶ୍ରିତ ଫସଲ ଗୁଣ୍ଠୁ କରାଯିବ । ସପ୍ତଦଶ ଯୋଜନା କାଳରେ ଧାନ ତଥା ଅନ୍ୟାନ୍ୟ ଖାଦ୍ୟଶସ୍ୟର ଅମଳ ବଢ଼ାଇ, ଯୋଜନା କ୍ଷେତ୍ର ବେଳକୁ ବାର୍ଷିକ ୮୫ ଲକ୍ଷଟନ୍



ଅଧିକ ଅମଳକ୍ଷମ ଧାନ ଗୁଣ .....

ସମସ୍ୟା ଉତ୍ପାଦନ ପାଇଁ ମୁଖ୍ୟତଃ ନିମ୍ନଲିଖିତ ପଦକ୍ଷେପ ନିଆଯାଇଛି-

- (କ) ହେକ୍ଟର ପ୍ରତି ସାର ବ୍ୟବହାର ପରିମାଣ ୧୩୩୧୫ କେ. ଜି.ରୁ ୩୦୦୭ କେ. ଜି.କୁ ବୃଦ୍ଧି କରାଯିବ ।
- (ଖ) ଅଧିକ ୧୧ ଲକ୍ଷ ହେକ୍ଟର ଜମିକୁ ସାୟା ଜନ-ସେଚନ ବ୍ୟବସ୍ଥା ଯୋଗାଇ ଦିଆଯିବ ।
- (ଗ) ଖରିଫ ଓ ରବିରତ୍ନରେ ଅଧିକ ୬୦୩ ଲକ୍ଷ ହେକ୍ଟର ଜମିରେ ଅଧିକ ଅମଳକ୍ଷମ ଧାନ ଗୁଣ କରାଯିବ । ୧୯୮୪-୮୫ ସୁଦ୍ଧା ଖରିଫ ଓ ରବିରତ୍ନରେ ମୋଟ ୧୪୫ ଲକ୍ଷ ହେକ୍ଟର ଜମିରେ ଅଧିକ ଅମଳକ୍ଷମ ଧାନଗୁଣ କରାଯାଇଛି ।

ଉନ୍ନତ ଓ ପରୀକ୍ଷିତ ବିହନ ବ୍ୟବହାରକୁ ଅଧିକ ବ୍ୟାପକ କରିବା ପାଇଁ ବିହନଗୁଡ଼ିକ ଗିହାତି ଦରରେ ଗୁଣାକୁ ଯୋଗାଇ ଦେବା ସହିତ, ପ୍ରତିଗ୍ରାମକୁ ଉନ୍ନତ ବିହନର ମିନିକିଟ୍ ଯୋଗାଇ ଦିଆଯିବ । ପ୍ରତ୍ୟେକ ବ୍ଲକ୍ ସ୍ତର ମହକୁମାରେ ଗୁଣକୁ ବିହନ ବିକ୍ରୀପାଇଁ ବ୍ୟବସ୍ଥା କରାଯାଇଛି ।

ଉଡ଼ିଶା ରାଜ୍ୟ ବିହନ ନିଗମ ଓ ସମବାୟ ସମିତି ମାଧ୍ୟମରେ ଅଧିକ ବିହନ ବିକ୍ରୟ କେନ୍ଦ୍ର ଖୋଲିବା ପାଇଁ ବର୍ତ୍ତମାନ ଏହି ସଂସ୍ଥାମାନଙ୍କୁ ପରିଗ୍ରହଣା ଗିହାତି ଯୋଗାଇବା ପାଇଁ ସରକାର ବିସ୍ମର କରୁଛନ୍ତି ।

ବର୍ତ୍ତମାନ ସମବାୟ ସମିତି ଓ ବେସରକାରୀ ସଂସ୍ଥା-ଗୁଡ଼ିକ ମାଧ୍ୟମରେ ସାର ବିକ୍ରୀପାଇଁ ୭୦୦୦ ବିକ୍ରୟ କେନ୍ଦ୍ର ଖୋଲିଯାଇଛି । ମାତ୍ର ରାଜ୍ୟର ପ୍ରତି ୫ଟି ଗ୍ରାମ ପାଇଁ ଗୋଟିଏ କମି ବିକ୍ରୟ କେନ୍ଦ୍ର ଖୋଲିବା ପାଇଁ ଏବେ ସରକାରୀ ସ୍ତରରେ ଲିଭି ହୋଇଛି । ଅର୍ଥାତ୍ ସାର ବିକ୍ରୟକେନ୍ଦ୍ର ସଂଖ୍ୟା ୭୦୦୦ରୁ ୧୦,୦୦୦ ରୁ ବୃଦ୍ଧି କରାଯିବ ।

ରାଜ୍ୟର ଦ୍ଵିତୀୟ ମୁଖ୍ୟ ଫସଲ ଡାଲି । ବାର୍ଷିକ ୨ ନିୟୁତ ହେକ୍ଟର ଜମିରେ ଡାଲି ଫସଲ ଗୁଣ କରାଯାଇ ମୋଟ ୧ ନିୟୁତ

ଟନ୍ (ହେକ୍ଟର ପ୍ରତି ହାରାହାରି ଅମଳ ୫୨ କୁରୁଣାର) ଡାଲି ଅମଳ କରାଯାଇଛି । ୧୯୮୮-୮୭ ମସିହାରୁ ଡାଲି ଫସଲର ଉତ୍ପାଦନ ବୃଦ୍ଧିପାଇଁ କେନ୍ଦ୍ର ସରକାରଙ୍କ ସହାୟତାରେ ମୋଟ ୧୫୫ କୋଟି ଟଙ୍କା ବ୍ୟୟରେ ଏକ ସ୍ଵତନ୍ତ୍ର ଯୋଜନା କାର୍ଯ୍ୟକାରୀ କରାଯିବ ।

ସପ୍ତମ ଯୋଜନା ଶେଷ ବେଳକୁ ମୋଟ ବାର୍ଷିକ ଚୈତ୍ଵ-ବୀଜ ଉତ୍ପାଦନ ୧୦ ଲକ୍ଷ ଟନ୍ରୁ ବୃଦ୍ଧି ପାଇବ । ଏହା ବର୍ତ୍ତମାନ ବାର୍ଷିକ ୬୮୩ ଲକ୍ଷଟନ୍ରେ ପହଞ୍ଚିଛି । ଚୈତ୍ଵବୀଜ ଉତ୍ପାଦନ ବୃଦ୍ଧି ପାଇଁ ମଧ୍ୟ ଏକ କେନ୍ଦ୍ରୀୟ ସାହାଯ୍ୟପ୍ରାପ୍ତ ଯୋଜନା ରାଜ୍ୟରେ କାର୍ଯ୍ୟକାରୀ କରାଯିବ ।

ନକିତା, ମେଣ୍ଡା ଏବଂ ଜପା ରାଜ୍ୟର ତିନୋଟି ମୁଖ୍ୟ ତରୁକାଦାୟ ଫସଲ । ୧୯୮୪-୮୫ ଶେଷ ସୁଦ୍ଧା ରାଜ୍ୟରେ ବାର୍ଷିକ ୬୫ ହଜାର ଟନ୍ରୁ ଉତ୍ପାଦନ କରାଯାଇ ପାରିଛି । ସପ୍ତମ ଯୋଜନା ଶେଷ ଏହି ଉତ୍ପାଦନ ବୃଦ୍ଧି କରିବାପାଇଁ ବ୍ୟବସ୍ଥା ଗ୍ରହଣ କରାଯାଇଛି ।

ରାଜ୍ୟର ୫ଟି ଜିଲ୍ଲା ଅଞ୍ଚଳକୁ କେନ୍ଦ୍ରକରି ଆଖୁଗୁଣକୁ ସଂପ୍ରସାରିତ କରାଯିବ ହେକ୍ଟର ପିଛା ଆଖୁ ଉତ୍ପାଦନ ବୃଦ୍ଧିକରିବା ନିମନ୍ତେ ବିଶେଷ ପଦକ୍ଷେପ ନିଆଯାଇଛି । ସପ୍ତମ ଯୋଜନା ଶେଷ ସୁଦ୍ଧା ରାଜ୍ୟର ମୋଟ ଗୁଡ଼ ଉତ୍ପାଦନ ପରିମାଣକୁ ବାର୍ଷିକ ୩୬୭ ଲକ୍ଷ ଟନ୍ରୁ ୪୧୯ ଲକ୍ଷ ଟନ୍ରୁ ବୃଦ୍ଧି କରିବା ପାଇଁ ପଦକ୍ଷେପ ନିଆଯାଇଛି ।

**ମୂଲିକା ସଂରକ୍ଷଣ ବସ୍ତ୍ର**

ମୂଲିକା ସଂରକ୍ଷଣ ବିଭାଗ, ରାଜ୍ୟର କ୍ଷୟ ହୋଇ ଯାଇଥିବା ମୂଲିକାର ସଂରକ୍ଷଣ ପାଇଁ ନାନାବିଧି ଉପାୟମାନ ଅବଲମ୍ବନ କରିବା ସଙ୍ଗେ ସଙ୍ଗେ, ମୂଲିକାର ଭୌତିକ ଜନତି ପାଇଁ ବୃକ୍ଷରୋପଣ, ଜଳସଂରକ୍ଷଣ ସେତୁ ଏବଂ ବୃକ୍ଷଜୟନ ଉତ୍ପାଦି କାର୍ଯ୍ୟକ୍ରମ ହାତକୁ ନେଇଛନ୍ତି ।

ଷଷ୍ଠ ଯୋଜନା କାଳରେ (୧୯୮୦-୮୧ରୁ ୧୯୮୪-୮୫) ଏହି ବିଭାଗ ଦ୍ଵାରା ୪୩,୭୭୧ ହେକ୍ଟର ଜମିରେ ବାବୁବାଦାନ



**ଉତ୍କଳ ଧରଣର ତାଲି ଜାଗାଧି ପସନ୍ଦ .....**

ଏବଂ ଅନ୍ୟାନ୍ୟ ବୃକ୍ଷରୋପଣ କରାଯାଇଛି । ୧୭,୮୧୭ ହେକ୍ଟର ଜମିର ଉନ୍ନତି ସାଧନ କରି, ଶୁଷ୍କୋପଯୋଗୀ କରିବା ସଙ୍ଗେ ସଙ୍ଗେ ୪,୮୪୯ଟି ଜଳ ସଂରକ୍ଷଣ ସେତୁ ନିର୍ମାଣ କରି, ନୂଆ ହୋଇଯାଇଥିବା ବଜ୍ରକା ଜଳକୁ ବାହାରଖିବା ଦ୍ୱାରା ଗୁମ୍ଫାକାରରେ ଉପଯୋଗ କରିବାରେ ସାହାଯ୍ୟ କରାଯାଇ ପାରିଛି, ଏହାବ୍ୟତୀତ ୭୫୫ କିଲୋମିଟର ଦୈର୍ଘ୍ୟ ନଦୀକୂଳର କ୍ଷୟ ହେଉଥିବା ମୃତ୍ତିକାର ମଧ୍ୟ ସଂରକ୍ଷଣ କରାଯାଇ ପାରିଛି । ଏହାପରେ, ଭୂମିହୀନ ଗରିବ ଲୋକଙ୍କୁ କାମ ଯୋଗାଇ ଦେବା ସଙ୍ଗେ ସଙ୍ଗେ କୃଷିଉତ୍ପାଦନ ବୃଦ୍ଧିପାଇଛି ଓ କାକୁବାଦାନ ତଥା ଅନ୍ୟାନ୍ୟ ବୃକ୍ଷରୋପଣରୁ ସରକାରଙ୍କ ତହବିଲକୁ ପର୍ଯ୍ୟାପ୍ତ ପରିମାଣର ଅର୍ଥ ସାଧ୍ୟ କରାଯାଇ ପାରିଛି ।

ସର୍ବତମ ଯୋଜନା କାଳରେ ଅର୍ଥାତ୍ ୧୯୮୫-୯୦ ମସିହା ମଧ୍ୟରେ ମୋଟ ୧,୫୦୦ ଲକ୍ଷ ଟଙ୍କା ବ୍ୟୟ କରାଯାଇ, ନିମ୍ନଲିଖିତ ଲକ୍ଷ୍ୟ ହାସଲ କରାଯିବ ।

- (କ) ବୃକ୍ଷରୋପଣ—୪୭,୨୯୨ ହେକ୍ଟର
- (ଖ) ଜଳ ସଂରକ୍ଷଣ ସେତୁନିର୍ମାଣ—୯,୦୪୯ ଗୋଟି
- (ଗ) ଜମି ଉନ୍ନୟନ—୨୧,୬୫୦ ହେକ୍ଟର
- (ଘ) ନଦୀକୂଳ ମୃତ୍ତିକା ସଂରକ୍ଷଣ—୭୨୮ କିଲୋମିଟର

**ଉଦ୍ୟାନ ବିଭାଗ—**

ରାଜ୍ୟରେ ଫଳ ଏବଂ ପନିପରିବା ଗୁଣର ଉନ୍ନତିପାଇଁ ଉଦ୍ୟାନ ବିଭାଗ କରିଆରେ ସ୍ୱଚ୍ଛଯୋଜନାକାଳ ମଧ୍ୟରେ ମୋଟ ୭,୪୯,୫୫ ଲକ୍ଷ ଟଙ୍କା ବ୍ୟୟରେ ନିମ୍ନଲିଖିତ କାର୍ଯ୍ୟ ହାସଲ କରାଯାଇ ପାରିଛି—

- (କ) ଜବଜାଗଛ ରୋପଣ .. ୧,୫୩୧'୧୮ ହେକ୍ଟର
- (ଖ) ସପ୍ତରାଗଛ ରୋପଣ .. ୭୨'୮୦ ହେକ୍ଟର
- (ଗ) ସମୁତରଣୀ ଗଛ ରୋପଣ .. ୫୬୧'୦୦ ହେକ୍ଟର

- (ଘ) ନଡ଼ିଆଗୁରା ରୋପଣ .. ୨୯'୯୮ ଲକ୍ଷ
- (ଙ) ଲେମ୍ବୁଗଛ ରୋପଣ .. ୧୭'୩୮ ଲକ୍ଷ
- (ଚ) ଇନ୍ଦ୍ରିୟ ପ୍ରଣାଳୀରେ ଆମବନିର ୪,୨୭୧ ହେକ୍ଟର
- (ଛ) ଅନ୍ୟାନ୍ୟ ଫଳଗଛ ରୋପଣ .. ୧୫'୨୧ ଲକ୍ଷ

୧୯୮୪-୮୫ ଶେଷକୁ ବାର୍ଷିକ ୧୭୩,୬୦୦ ଟନ୍ ବରଫା, ୩୮,୦୦୦ ଟନ୍ କମଳା, ୪୭,୪୦୦ ଟନ୍ ଆମ, ୨୨,୫୦୦ ଟନ୍ ଅମୃତଭଣ୍ଡା, ଅନ୍ୟାନ୍ୟ ଲେମ୍ବୁଜାତୀୟ ଫଳ ୧୯,୦୦୦ ଟନ୍ ଏବଂ ୧୨୮,୦୦୦ ଟନ୍ ଅନ୍ୟାନ୍ୟ ଫଳ ଉତ୍ପାଦିତ ହୋଇପାରିଛି । ଏହା ବ୍ୟତୀତ ବାର୍ଷିକ ୪,୧୦୩,୦୦୦ ଟନ୍ ଆଳୁ ଓ ପନିପରିବା ମଧ୍ୟ ଉତ୍ପାଦନ କରାଯାଇ ପାରିଛି ।

ନଡ଼ିଆ ଆମ ରାଜ୍ୟର ଅନ୍ୟତମ ଅର୍ଥକାରୀ ଫଳ । ଏହାର ଉତ୍ପାଦନ ଦ୍ୱାରା ବାର୍ଷିକ ୧୦୩ ନିୟୁତ ନଡ଼ିଆ ମଧ୍ୟ ଅମଳ କରାଯାଇ ପାରିଛି ।

ସର୍ବତମ ଯୋଜନା କାଳରେ ରାଜ୍ୟର ଫଳଗୁଣ ଜମିର ଆୟତନ ଓ ଉତ୍ପାଦନ ବୃଦ୍ଧି, ଫଳ ଓ ପନିପରିବା ସଂରକ୍ଷଣ ତଥା ବିକ୍ରୀବଟା ଏବଂ ଉନ୍ନତ ଫଳଗୁଣ ପ୍ରଣାଳୀର ବ୍ୟାପକ ପ୍ରସାର ଉପରେ ଗୁରୁତ୍ୱ ଦିଆଯିବ ।

ଏହି ଯୋଜନା କାଳରେ ଅଧିକ ୪ ଲକ୍ଷ ହାଇବ୍ରିଡ୍ ନଡ଼ିଆ ଗୁରା ରୋପଣ, ୪ହଜାର ହେକ୍ଟର ଜମିରେ କମଳା ଓ କାରେଟି-ଲେମ୍ବୁ ଗୁଣ, ୫ହଜାର ହେକ୍ଟର ଜମିରେ ଆମ ବରିଶ୍ୱା ପ୍ରାପନ, ୩ ହଜାର ହେକ୍ଟର ଜମିରେ କଦଳୀପୁଆ ରୋପଣ, ୫୦୦ ହେକ୍ଟର ଜମିରେ ସପ୍ତରାଗୁଣ ଓ ୧୦ ହଜାର ହେକ୍ଟର ଜମିରେ ଅନ୍ୟାନ୍ୟ ଫଳ ଯଥା—ଅମୃତଭଣ୍ଡା, ପିଜୁଳି, ସପେଟା, ଲିଡୁ, ପଣସ, ତାଳିମ, ବେଲ ଏବଂ ବରକୋଳି ଗୁରାର ଉତ୍ପାଦି ଲାଭାଯିବ ।

ଏହିଭଳି ଏକ ବ୍ୟାପକ କାର୍ଯ୍ୟକ୍ରମ ପାଇଁ ଶୁଭ ଯୋଜନା ଦେବା ନିମିତ୍ତ, ବର୍ତ୍ତମାନ ରାଜ୍ୟରେ ଥିବା ୪୮ଟି ଫଳଗୁଣ



ଅଧିକ ଅମଳକ୍ଷମ ବିନାକାଦାନ

୨୨ଟି ନଡ଼ିଆଗୁରା ଉତ୍ପାଦନ କେନ୍ଦ୍ର, ୧୨ଟି କଦଳୀପୁଆ ଓ ୧୧ଟି ଚନ୍ଦ୍ରପୁଆ ଉତ୍ପାଦନ କେନ୍ଦ୍ର ସାଙ୍ଗକୁ ୬ମ ଯୋଜନା କାଳରେ ଅର୍ଥ ୧୦ଟି ବିଭିନ୍ନ ଫଳଗୁରା ଉତ୍ପାଦନ କେନ୍ଦ୍ର ଖୋଲାଯିବ । ଏହି କେନ୍ଦ୍ରମାନଙ୍କରୁ ୨୬ଲକ୍ଷ ନଡ଼ିଆଗୁରା, ୫୦ଲକ୍ଷ କମଳା, ୫ଲକ୍ଷ ବେଙ୍ଗା ପୁଆ, ୫ଲକ୍ଷ ସପୁରୀପୁଆ ଏବଂ ୨୫ଲକ୍ଷ ଅନ୍ୟାନ୍ୟ ଫଳଗୁରୁ ଉତ୍ପାଦନ କରି ଗୁଣାମାନଙ୍କୁ ଯୋଗାଇ ଦିଆଯିବ । ଫଳଗୁଣ ପାଇଁ ଆଦିବାସୀ ଓ ହରିଜନ ଗୁଣାମାନଙ୍କୁ ସ୍ୱତନ୍ତ୍ର ସୁବିଧା ଦେବାର ବ୍ୟବସ୍ଥା ମଧ୍ୟ କରାଯାଇଛି ।

ଫଳଗୁଣର ଉନ୍ନତି ସାଙ୍ଗକୁ, ସପ୍ତମ ଯୋଜନା କାଳରେ ମାସିକ ୬୦ ହଜାର ହେକ୍ଟର ଜମିରେ ଆଳୁ ଓ ୧,୫୦,୦୦୦ ହେକ୍ଟର ଜମିରେ ଅନ୍ୟାନ୍ୟ ପନିପରିବା ଗୁଣପାଇଁ ଇକ୍ଷ୍ୟ ରଖାଯାଇଛି ।

ଛତୁରୁଷ ଆମ ରାଜ୍ୟରେ ନୂଆ । ଏହାର ପ୍ରସାର ପାଇଁ ରାଜ୍ୟରେ ୧୦ଟି ଛତୁରୁହନ ଉତ୍ପାଦନ କେନ୍ଦ୍ର ମଧ୍ୟ ପ୍ରତିଷ୍ଠା କରାଯିବ । ସହରାଞ୍ଚଳର ପନିପରିବା ଅଭାବ ମେଣ୍ଟାଇବା ପାଇଁ ୨୦ଟି ନୂଆ କିଟିନ୍ ଗାର୍ଡେନ ମଧ୍ୟ ପ୍ରତିଷ୍ଠା କରାଯିବାର ଇକ୍ଷ୍ୟ ରଖାଯାଇଛି ।

ଫଳ ଏବଂ ପନିପରିବା ସଂରକ୍ଷଣ ବ୍ୟବସ୍ଥାକୁ ଅଧିକ ବ୍ୟାପକ କରିବା ଉଦ୍ଦେଶ୍ୟରେ ବର୍ତ୍ତମାନ ରାଜ୍ୟରେ ଥିବା ୧୩ଟି ସଂରକ୍ଷଣ କେନ୍ଦ୍ର ସାଙ୍ଗକୁ ଅଧିକ ୫୦ଟି କେନ୍ଦ୍ର ଖୋଲାଯିବ । ଏହାବାଦ୍, ରାଜ୍ୟର ଦୁଇଟି ଯାକ ଫଳ ସଂରକ୍ଷଣ କାରଖାନାକୁ ମଧ୍ୟ ଅଧୁନିବାକରଣ କରାଯାଇଛି ।

ଫଳ ଓ ପନିପରିବା ଗୁଣକୁ ଏକ ନୂତନ ଦିଗ୍‌ଦର୍ଶନ ଦେବା ପାଇଁ ୬ମ ଯୋଜନା ସମୟ ମଧ୍ୟରେ ରାଜ୍ୟ ସରକାର ନିମ୍ନଲିଖିତ ନୂଆ କାର୍ଯ୍ୟକ୍ରମଗୁଡ଼ିକ ହାତକୁ ନେବାସରି ନିଷ୍ପତ୍ତି କରିଛନ୍ତି ।

- (କ) ଉନ୍ନତ ଗୁଣ ଉତ୍ପାଦନ ପାଇଁ, ଚନ୍ଦ୍ରଗୁଣ କେନ୍ଦ୍ର ପ୍ରତିଷ୍ଠା
- (ଖ) ମୂଳ ଜାତୀୟ ପନିପରିବା ଏବଂ ମସଲଗୁଣର ଉନ୍ନତ ଗୁଣ ପ୍ରଣାଳୀ ଓ ବିହନ ଉତ୍ପାଦନ ପାଇଁ ଦୁଇଟି ନୂଆ ଉଦ୍ଦେଶ୍ୟ କେନ୍ଦ୍ର ଛାପନ ।
- (ଗ) ପୁଷ୍ପ ଗୁଣର ଉନ୍ନତି ପାଇଁ ପୁଷ୍ପଗୁଣ ଉନ୍ନୟନ କାର୍ଯ୍ୟକ୍ରମ ।
- (ଘ) ଔଷଧ ଓ ସୁଗନ୍ଧା ବୃକ୍ଷର ଗୁଣପାଇଁ କ୍ଷେତ୍ର ପ୍ରଦର୍ଶନ କାର୍ଯ୍ୟକ୍ରମ ।
- (ଙ) ପୋଡୁଗୁଣ ଅଞ୍ଚଳରେ ଫଳଗୁଣ ଉନ୍ନୟନ କାର୍ଯ୍ୟକ୍ରମ ।

**କ୍ଷୁଦ୍ର ଜଳସେଚନ (ସ୍ତ୍ରବାହ)**

(୧) ଏହି ରାଜ୍ୟରେ କ୍ଷୁଦ୍ର ଜଳସେଚନ ଯୋଜନା ଦ୍ୱାରା ୧୦୮୬ ଲକ୍ଷ ହେକ୍ଟର ଜମିରେ ଜଳସେଚନ ବିକାଶର ସମ୍ଭାବନା ରହିଛି । (୮୮ ଲକ୍ଷ ହେକ୍ଟର ଖରିଦ୍ ଓ ୨୦୬ ହେକ୍ଟର ରବି) ଶ୍ୱେତ ପଞ୍ଚବାସିକ ଯୋଜନାର ଶେଷ ସୁଦ୍ଧା ୩୬୫,୭୦୬ ହେକ୍ଟର ଜମିରେ ଜଳସେଚନର ସୁବିଧା କରାଯାଇଛି । ଯାହାକି ଉପରୋକ୍ତ ଇକ୍ଷ୍ୟର ଶତକଡ଼ା ୩୪ ଭାଗ ଅଟେ । ଏଣୁ ଏହି ରାଜ୍ୟରେ କ୍ଷୁଦ୍ର ଜଳସେଚନର ଉନ୍ନତି ଓ ବିକାଶ ପାଇଁ ଯଥେଷ୍ଟ ସୁଯୋଗ ରହିଛି ।

(୨) ଶ୍ୱେତ ପଞ୍ଚବାସିକ ଯୋଜନା କାଳ ମଧ୍ୟରେ ୪ର୍ଥ ଓ ୫ମ ଯୋଜନାରୁ ସ୍ଥଳପ୍ରତିବା ୩୩୧ ପ୍ରକଳରୁ ୩୨୨ଟି କ୍ଷୁଦ୍ର ଜଳସେଚନ ପ୍ରକଳର ନିର୍ମାଣ କାର୍ଯ୍ୟ ଶେଷ ହୋଇଛି । ଏବଂ ଶ୍ୱେତ ପଞ୍ଚବାସିକ ଯୋଜନାରେ ଅନୁମୋଦନ ଲାଭ କରିଥିବା ୬୭ଟି ପ୍ରକଳ ମଧ୍ୟରୁ ୮ଟି ପ୍ରକଳ ମଧ୍ୟ ଶେଷ ହୋଇଛି । ୬ମ ପଞ୍ଚବାସିକ ଯୋଜନାରେ ୬୮ଟି କ୍ଷୁଦ୍ର ଜଳସେଚନ ପ୍ରକଳ ସାରିବାର ଇକ୍ଷ୍ୟ ରହିଛି । ଏହି ୫୯ଟି ପ୍ରକଳ ମଧ୍ୟରୁ ୩୦ଟି ପ୍ରକଳର ନିର୍ମାଣ କାର୍ଯ୍ୟ ଆଗେଇ ଚାଲିଛି ।



ନିଷ୍କାସନ ପଦ୍ଧତିରେ ଖାଲୁଆ କମିଷ୍ଟେ ଆନ ସମ୍ପୂର୍ଣ୍ଣ . (ଫୁଲୁବାଣୀ-ଅସ୍ତଳ୍ପଦା)

(୩) ଏହି ୬୮ଟି କ୍ଷୁଦ୍ର ଜଳସେଚନ ପ୍ରକଳର ନିର୍ମାଣ କାର୍ଯ୍ୟ ସଂପୂର୍ଣ୍ଣ କରିବା ପାଇଁ ତଥା ଗତ ବର୍ଷ ଶେଷ ହୋଇଥିବା ପ୍ରକଳର ବାକିଆ ପାଉଣା ଉତ୍ତରଣ କରିବା ପାଇଁ ପ୍ରାୟ ୧୦୩କୋଟି ଟଙ୍କା ଆବଶ୍ୟକ ହେବ । ଏହା ଦ୍ୱାରା ୪୭୪୦୦ ହେକ୍ଟର ଜମିକୁ ପାଣି ଯୋଗାଇ ଦିଆଯାଇ ପାରିବ । ତା'ଛଡ଼ା ୬ କୋଟି ଟଙ୍କା ମିଳିଲେ ୧୨ଟି ଡି. ପି. ଏ. ପି. ଏବଂ ୨୦ଟି ଆଇ. ଟି. ଡି. ପି. ର ଅବଶିଷ୍ଟ ଅସଂପୂର୍ଣ୍ଣ ପ୍ରକଳର କାର୍ଯ୍ୟ ଶେଷ କରାଯାଇ ପ୍ରାୟ ୫,୦୦୦ ହେକ୍ଟର ଜମିକୁ ଜଳସେଚିତ କରାଯାଇପାରିବ ।

**ଅନୁସଂଧାନ**

(୪) ୮୨୨ଟି କ୍ଷୁଦ୍ର ଜଳସେଚନ ଯୋଜନାର ଅନୁସଂଧାନ କାର୍ଯ୍ୟ ଉଚିତ ମଧ୍ୟରେ ଶେଷ ହୋଇଛି ଏବଂ ସେଗୁଡ଼ିକର ନିର୍ମାଣ କାର୍ଯ୍ୟ ଅର୍ଥ ବରାଦ ଉପରେ ନିର୍ଭର କରେ । ଯୋଜନା ଅଧ୍ୟକ୍ଷ (Planning Commission) ଏହି ନୂତନ ଯୋଜନାଗୁଡ଼ିକ କାର୍ଯ୍ୟକାରୀକରଣବା ପାଇଁ ଅନିଚ୍ଛା ପ୍ରକାଶ କରୁଛନ୍ତି ।

**ଅକାର୍ଯ୍ୟ ହୋଇଥିବା ପ୍ରକଳର ପୁନଃଉଦ୍ଧାର**

(୫) ବର୍ତ୍ତମାନ କ୍ଷୁଦ୍ର ଜଳସେଚନ ବିଭାଗ ଅଧୀନରେ ୪,୪୪୭ଟି ଏହିପରି ପ୍ରକଳ ରହିଛି । ତନ୍ମଧ୍ୟରୁ ୧,୩୦୩ଟି ପ୍ରକଳ ଗ୍ରାମ ଗୋଷ୍ଠୀ ବିଭାଗ ଅଧୀନରୁ ଏହି ବିଭାଗକୁ ଆସିଛି । ଅକାର୍ଯ୍ୟ ହୋଇଥିବା ୨,୧୩୮ଟି ପ୍ରକଳ ମଧ୍ୟରୁ ୧,୪୯୬ଟି ସଂପୂର୍ଣ୍ଣ ଭାବେ ଅକାର୍ଯ୍ୟ ଏବଂ ୬୮୨ଟି ପ୍ରକଳ ଆଂଶିକ ଭାବେ ଅକାର୍ଯ୍ୟ ହୋଇ ପଡ଼ିଛି । ଏହି ସମସ୍ତ ପ୍ରକଳର ଅନୁକର୍ଷିତ ଗୁଣୋପଯୋଗୀ ଜଳସେଚିତ ଜମିର ପରିମାଣ ୩୪୭,୭୦୫ ଏକର ଥିବା ସତ୍ତ୍ୱେ ଏହାର ପ୍ରମାଣିତ ଗୁଣୋପଯୋଗୀ ଜଳସେଚିତ ଜମିର ପରିମାଣ ୧୦୫,୨୫୦ ଏକର ଅଟେ । ବାକୀ ରହିଥିବା ୨୪୨,୪୫୫ ଏକର (୯୮,୧୬୦ ହେକ୍ଟର) ଜମିକୁ ଜଳସେଚନ ଯୋଗାଇବା ପାଇଁ ୧୧୧ କୋଟି ଟଙ୍କା ଆବଶ୍ୟକ । ପ୍ରକାଶିତାଉକି (ପୁନଃ ଉଦ୍ଧାର କରିବା ପାଇଁ ଏକର ପିଛା ଖର୍ଚ୍ଚ ନୂତନ ପ୍ରକଳର ଏକର ପିଛା ଖର୍ଚ୍ଚ ଅପେକ୍ଷା ପଥେଷ୍ଟ କମ୍) ।

**କୁଳ ଅନ୍ତର୍ଭୁକ୍ତ ପ୍ରକଳ**

(୬) ଗ୍ରାମଗୋଷ୍ଠୀ ବିଭାଗକୁ ଆସିଥିବା ୧,୩୦୩ଟି ମଧ୍ୟରୁ ୧,୨୬୬ଟି ପ୍ରକଳ ଅକାର୍ଯ୍ୟ । (୧,୧୪୬ଟି ସଂପୂର୍ଣ୍ଣ ଏବଂ ୧୨୦ଟି ଆଂଶିକ ଅକାର୍ଯ୍ୟ) ଏହି ପ୍ରକଳ ଗୁଡ଼ିକର ପୁନଃ ପାଇଁ ପ୍ରାୟ ୩୯.୧୭ କୋଟି ଟଙ୍କାର ଆବଶ୍ୟକତା ଥିବାର ଯୋଜନା କିମ୍ବା ଅଣଯୋଜନା ଖର୍ଚ୍ଚ ବାବଦରେ ଯୋଗାଣ ମଜୁର କରାଯାଇ ନାହିଁ । ସେଥିପାଇଁ ଆର. ଏଲ୍. ଇ. ଡି. ଏନ୍. ଆର. ଇ. ପି. ପରିକଳ୍ପନାରୁ ଅର୍ଥ ବରାଦ କରିବା ପାଇଁ ଦିଆଯାଇଛି ।

(୭) ଗ୍ରାମ୍ୟ ଜମି ହୀନ ଶ୍ରମିକ କର୍ମଯୋଗୀ ଚଳିତ କାତୀୟଗ୍ରାମ୍ୟ ନିୟୁତ୍ତି ପରିକଳ୍ପନା [ଆର. ଏଲ୍. ଇ. ଡି. ଏନ୍. ଆର. ଇ. ପି.]

ଏହି ପରିକଳ୍ପନା କରିଆରେ ୯୨ଟି ପ୍ରକଳର ପୁନଃ ଗ୍ରାମ୍ୟ ଗୋଷ୍ଠୀ ଓ ଗ୍ରାମ୍ୟ ପୁନର୍ଗଠନ ବିଭାଗକୁ ୩୮୨ଟି ଟଙ୍କାର ଖର୍ଚ୍ଚ ଅଟକଳ ବରାଦ କରାଯାଇଛି । ଏହା ଚଳିତ ହେଲେ ୪,୮୧୫ ହେକ୍ଟର ଖରିଦ୍ ଏବଂ ୪୬୭ ହେକ୍ଟର ଫସଲ ପାଇଁ କଳ ଯୋଗାଇ ଦିଆଯାଇ ପାରିବ । ଏହା କାର୍ଯ୍ୟ କିରୁପାଳମାନେ ମଧ୍ୟ କାତୀୟ ଶ୍ରମ ଯୋଗାଣ ଓ ମାଧ୍ୟମରେ ବିଭିନ୍ନ ପ୍ରକଳଗୁଡ଼ିକର ପୁନଃ ଉଦ୍ଧାର କାର୍ଯ୍ୟ ଆବଶ୍ୟକ ଅର୍ଥ ଯୋଗାଣର ସମ୍ପତ୍ତି ପ୍ରଦାନ କରିଅଛନ୍ତି ।

(୮) କ୍ଷୁଦ୍ର ଜଳସେଚନ ପ୍ରକଳଗୁଡ଼ିକର ସମ୍ପୂର୍ଣ୍ଣ ସମସ୍ୟା ହେଲା, ଅର୍ଥ ଯୋଗାଣ ଓ କର୍ମ ବଖାଳ ।

**I. T. D, P. ଓ D. P. A. P. ବ୍ୟୟ**

(୯) ୫ମ ଓ ୬ଷ୍ଠ ଯୋଜନା କାଳ ମଧ୍ୟରେ ଏହି ପ୍ରକଳ ପାଇଁ ବିଗତ କେତେବର୍ଷ ଧରି କେ-ପ୍ରାୟ ୧୦୦ ମିଲି ଆସୁଥିଲା । ମାତ୍ର ୨୦ଟି ପ୍ରକଳର ମୁଖ୍ୟ ବ୍ୟୟ ଶେଷ ହୋଇଥିଲେ ମଧ୍ୟ ଆଇ. ଟି. ଡି. ପି. ମିଳୁଥିବା ଅର୍ଥ ବଦ ହୋଇଥିବା ଫଳରେ କାର୍ଯ୍ୟ ସଂପୂର୍ଣ୍ଣ ହୋଇପାରିନାହିଁ । ଏଥିପାଇଁ ପ୍ରାୟ

ଟଙ୍କାର ଆବଶ୍ୟକତା ରହିଛି । ଏହା ସଂପୂର୍ଣ୍ଣ ହେଲେ ୧,୯୭୦ କୋଟିର କର୍ମରେ ଜଳସେଚନ କରାଯାଇ ପାରିବ । ସେହିପରି ପ୍ରାୟ ୧୬ଟି ବି. ପି. ଏ. ପି. ପ୍ରକଳ୍ପର ଅନୁଦାନ କମ୍ପାନୀ ଦିଆଯାଇଛି ଏବଂ ରାଜ୍ୟ ଯୋଜନାରୁ ୨ କୋଟି ପ୍ରକଳ୍ପ ନିର୍ମାଣ କାର୍ଯ୍ୟ ସମାପ୍ତ ପ୍ରସ୍ତାବ ଦିଆଯାଇଛି । ଏହି ୧୬ଟି ପ୍ରକଳ୍ପର କାର୍ଯ୍ୟ ଶେଷ କରିବାପାଇଁ ପ୍ରାୟ ୩କୋଟି ଟଙ୍କାର ଆବଶ୍ୟକତା ରହିଛି ।

**ଅନାମୀ ଜଳସେଚନ ଯୋଜନା ଭୁଲନାରେ କ୍ଷୁଦ୍ର ଜଳସେଚନ ଯୋଜନାର ସୁବିଧା ।**

(୧୦) (କ) ସୁଦୂର ଓ ଆଦିବାସୀ ଅଧ୍ୟୁଷିତ ଓ ଚିର ମରୁଡ଼ି ପ୍ରଦୀର୍ଢ଼ିତ ଅଂତଳମାନଙ୍କରେ କ୍ଷୁଦ୍ର ଜଳଗ୍ରହ କ୍ଷେତ୍ରକୁ କେନ୍ଦ୍ରକରି କ୍ଷୁଦ୍ର ଜଳସେଚନ ଯୋଜନା ଦ୍ଵାରା ଜଳସେଚନର ଯଥେଷ୍ଟ ସୁଯୋଗ ସୃଷ୍ଟି କରିହେବ ଯେଉଁଠାରେ ପ୍ରଧ୍ୟମ କିମ୍ବା ବୃହତ୍ ଜଳସେଚନ ଯୋଜନା ଆଦୌ ସମ୍ଭବପର ନୁହେଁ ।  
 (ଖ) ମଧ୍ୟମ ଓ ବୃହତ୍ ଜଳସେଚନ ଯୋଜନା ଦ୍ଵାରା କେତେକ ନିର୍ଦ୍ଦିଷ୍ଟ ଅଂତଳର ଲୋକମାନଙ୍କ କର୍ମଯୋଗାଣ

ସମ୍ଭବପର ହେଉଥିବା ସ୍ଥଳେ କ୍ଷୁଦ୍ରଜଳସେଚନ ଯୋଜନା ଦ୍ଵାରା ବିସ୍ତୃତ ଅଂତଳରେ କର୍ମଯୋଗାଣ ସମ୍ଭବପର ହୋଇପାରୁଛି ।  
 (ଗ) ଏହା କିଲ୍ଲ କିଲ୍ଲ ମଧ୍ୟରେ ଓ କିଲ୍ଲ ଅର୍ଗଟ ବୁଲ୍ମାନଙ୍କର ଜଳସେଚନର ବିଷମତାକୁ ଦୂର କରିପାରିବ । ଅର୍ଥ ବରାଦ ଓ ଜମିଦଖାର ହେଲେ ଏହି ପ୍ରକଳ୍ପଗୁଡ଼ିକ ସ୍ଵଳ୍ପ ସମୟ ସାମା ଯଥା ୨/୩ ଦର୍ଶ ମଧ୍ୟରେ ସଂପୂର୍ଣ୍ଣହୋଇ ପାରିବ । ମଧ୍ୟମ ଓ ବୃହତ୍ ଜଳସେଚନ ଯୋଜନା ଅପେକ୍ଷା ଏହି ପ୍ରକଳ୍ପଗୁଡ଼ିକରେ ସ୍ଵଳ୍ପ ଅର୍ଥ ବିନିଯୋଗ ହେବ ।  
 (୧୧) ଯୋଜନା ଅଧ୍ୟକ୍ଷଙ୍କ (ପ୍ଲାନିଙ୍ଗ କମିଶନ) ସମ୍ମୁଖରେ ୧୪୭ କୋଟି ଟଙ୍କାର ଏକ ଦାବୀ ପେଣ୍ଡ କରାଯାଇଥିଲା । କିନ୍ତୁ କାର୍ଯ୍ୟଦୀରୀ ବଳ ସେଥିମଧ୍ୟରୁ ୯୬୭୦ କୋଟି ଟଙ୍କା ପ୍ରକଳ୍ପ ଗୁଡ଼ିକପାଇଁ ଏବଂ ୨୫୦ କୋଟି ଟଙ୍କା ଗ୍ରାମ୍ୟ ଗୋଷ୍ଠୀ ଯୋଜନାରୁ ଆର୍ଥିକିକା ପ୍ରକଳ୍ପର ପୁନ ବୁଦ୍ଧାର ପାଇଁ ସୁପାରିଶ କରିଥିଲେ ।  
 ମାତ୍ର ସପ୍ତମ ଯୋଜନାରେ ପୂର୍ଣ୍ଣ ରୂପରେଖ ପୂର୍ବରୁ ପ୍ରଥମ ଦର୍ଶରେ କେବଳ ୧୨ କୋଟି ଟଙ୍କାର ବ୍ୟୟ ପାଇଁ ବରାଦ କରାଯାଇଛି ।

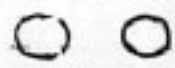

ଦିଷ୍ଟ ଶାନ୍ତି ସମ୍ମିଳନୀ ପ୍ରତିନିଧି ପ୍ରାନ୍ତର ସ୍ଵତନ୍ତ୍ର ପ୍ରଧାନମନ୍ତ୍ରୀ

ଆସିଗଲା  
ଗ୍ଲୁକନ-ଡି<sup>®</sup>

ସୁସରହୀଣୋ

ସବୁ ମାଆଙ୍କର  
ସ୍ୱେଦର  
ସୁସରହୀଣୋ!

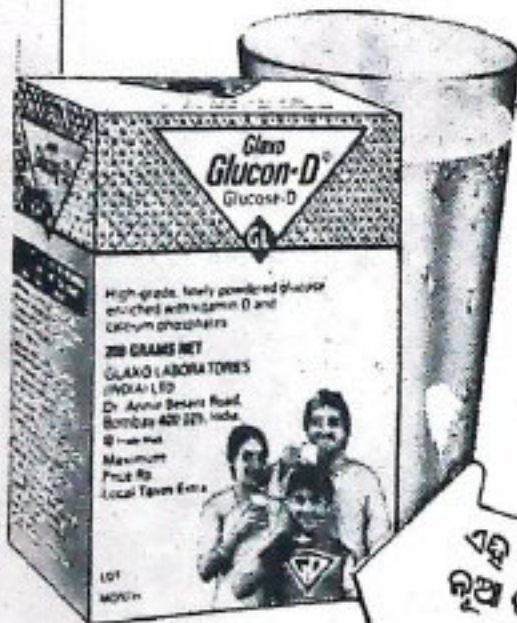

ଏହି ଅପଲ  
ନୂଆ ପ୍ୟାକ  
କେଶି  
ନଅନ୍ତୁ ।

ଗ୍ଲୁକନ-ଡି ସୁସରହୀଣୋରେ ସେପକ୍ୱ ଗୁଣ ଅଛି, ଯାହା ଆପଣ ନିଜ ସ୍ୱେଦର ସନ୍ତାନଠାରେ ଦେଖିବାକୁ ଶକ୍ତ ଅସୁସ୍ଥା, ସେନିଟିକି, ଚିଏ ଅନ୍ୟ ରୁଆଙ୍କ ତୁଳନାରେ ଦେଖି, ପୁଷିକ ଅଭ ଉତ୍ତାହୀ ରହିବ ।

ନିଜର ପ୍ରିୟ ବୃନ୍ଦନୁନିକୁ ଚିଅନ୍ତୁ ସୁସରହୀଣୋଙ୍କ ବିଶେଷ ପଦ୍ମ ଅସୁସିକା ପେୟ — ଗ୍ଲୁକନ-ଡି ।

ଗ୍ଲୁକନ-ଡିରେ ଅଛି ଗ୍ଲୁକୋଜ, ଭିଟାମିନ ଡି ଓ କାଲସିଅମ ପଦ୍ମପେଟ, ଯାହା ଆପଣଙ୍କ ସନ୍ତାନକୁ ଚିଏ ତୁଳନ ଶକ୍ତି — ଭଲ ପଢ଼ାଶୁଣା କରିପାରିବା ଲାଗି, ଅଭ ଭଲ ଖେଳକୁଡ କରିପାରିବା ଲାଗି ।

ଏବେ ନିଜ ଘରେ ପାଇପାରିବେ ଆପଣଙ୍କ ସ୍ୱପ୍ନର ସୁସରହୀଣୋ — ଗ୍ଲୁକୋର ଗ୍ଲୁକନ-ଡି ସାହାଯ୍ୟରେ ।

ଗ୍ଲୁକନ-ଡି<sup>®</sup>

ହିରନ୍ତ ଶକ୍ତ ଦେଉଥିବା ସେସୁ ସୁସରହୀଣୋର ବିଶେଷ ପଦ୍ମ ।

GLL 11847



# ପୁସ୍ତକାଳୟ ବିକ୍ରିତାଳୟ

ଡଃ ରାଧାନାଥ ରଥ

୧୯୮୫ ମଇ ଚନ୍ଦ୍ର ତାରିଖ ଓଡ଼ିଶାର ଦୁଇ ବରପୁତ୍ର ପୂର୍ଣ୍ଣାୟ ଦେଶ ସେବକ ଭୁବନାନନ୍ଦ ଦାସ ଓ ଗରିବ ସେବକ ବିକିତ୍ରାନନ୍ଦ ଦାସଙ୍କ ଜନ୍ମ ଦିବସ । ୧୯୮୫ ମଇ ୧୪ ତାରିଖ ସାବିତ୍ରୀ ଅମାବାସ୍ୟା ଦିନ ଏହି ଦୁଇ ଯାଆଁଳା ଭାଇଙ୍କର ପୁରୀ ଜିଲ୍ଲା ବାଲିପାଟଣା ଥାନା ଅନ୍ତର୍ଗତ କୁରୁଞ୍ଜିପୁର ଗ୍ରାମରେ ଜାନ୍ମନ୍ତଗୋ ଶ୍ରୀ ରାମଚନ୍ଦ୍ର ଦାସଙ୍କ ଔରସରେ ଜନ୍ମ । ଆଜିକୁ ଶହେ ବର୍ଷ ପୂରିଗଲା । ଏ ଦୁଇ ଭାଇଙ୍କ ମଧ୍ୟରୁ ଜଣେ ବିଲାତ ଫେରତା ଇଂଜିନିୟର୍ ଓ ଅନ୍ୟ ଜଣକ ଜଣେ ପ୍ରଖ୍ୟାତ ଆଇନଜୀବୀ ରୂପେ ଜୀବନ ଯାତ୍ରା ଆରମ୍ଭ କରିଥିଲେ । ଉଭୟଙ୍କର ଅସାଧାରଣ ଧାର୍ମିକ, ଜାତୀୟ ଜୀବନ ପ୍ରତି ଅନୁରକ୍ତି ଏବଂ ଉତ୍କଳ-ମାତା ପ୍ରତି ଅସାଧାରଣ ଭକ୍ତି ଥିଲା । ଭୁବନାନନ୍ଦ ବାବୁ ବୟସରେ ସ୍ଵାଧୀନ ଇଂଜିନିୟରିଂ ବ୍ୟବସାୟ କରିବା ସଙ୍ଗେ ସଙ୍ଗେ ଦେଶର ସ୍ଵାଧୀନତା ଆନ୍ଦୋଳନ ପ୍ରତି ଆକୃଷ୍ଟ ହେଲେ । ବିକିତ୍ରାନନ୍ଦ ବାବୁ ଓଡ଼ିଶା ସ୍ଵତନ୍ତ୍ର ପ୍ରଦେଶ ହେବା ପରେ ୧୯୩୭ରେ ଯେତେବେଳେ ବିଧାନ ସଭା ନିର୍ବାଚନ ହେଲା, ସେତେବେଳେ ସେ କଂଗ୍ରେସ ପକ୍ଷରୁ ବିଧାନ ସଭା ସଭ୍ୟ ରୂପେ ନିର୍ବାଚିତ ହୋଇଥିଲେ । ଭୁବନାନନ୍ଦ ବାବୁ ସ୍ଵାଧୀନତା ପରେ କନ୍ଧକୁଣ୍ଡ ଥାପେନ୍ସି, ଲୋକ ସଭା ଓ ରାଜ୍ୟ ସଭାର ସଭ୍ୟ ରୂପେ ତାଙ୍କର ଅସାଧାରଣ କୃତିତ୍ଵ ଦେଖାଇଥିଲେ । ଓଡ଼ିଆ ଭାଷା ବିଜ୍ଞାନାତ୍ମକ ମାନଙ୍କର ମିଶ୍ରଣ ଏବଂ ଓଡ଼ିଶା ଗଡ଼ଜାତ ଅଞ୍ଚଳକୁଡ଼ିକର

ମିଶ୍ରଣ ସଙ୍ଗେ ସଙ୍ଗେ ଓଡ଼ିଶାକୁ ଏକ ସ୍ଵତନ୍ତ୍ର ପ୍ରଦେଶ କରିବା ଦିଗରେ ତାଙ୍କର ନେତୃତ୍ଵ ବିଶେଷ ଉଲ୍ଲେଖ ଯୋଗ୍ୟ ।

୧୯୨୮ରେ ଯେତେବେଳେ ସାଇମନ୍ କମିଶନ୍ ଭାରତକୁ ଆସିଲେ ନିଶ୍ଚଳ ଭାରତ କଂଗ୍ରେସ ପକ୍ଷରୁ ରଜ କମିଶନ୍‌କୁ ବର୍ଜନ କରାଯାଇଥିଲା । କିନ୍ତୁ ଭୁବନାନନ୍ଦ ବାବୁ ସାଇମନ୍ କମିଶନ୍ ତଥା ୧୯୨୮ ଭାରତର ସର୍ବଦଳ ସମ୍ମିଳନୀକୁ ଉତ୍କଳ ସମ୍ମିଳନୀର ସଭାପତି ରୂପେ ଯେଉଁ ସ୍ଵାରକ ପତ୍ର ଦେଇଥିଲେ ଏବଂ ଯେଉଁ ଘୋଷଣା କରିଥିଲେ ଏଥିରେ ଓଡ଼ିଶା ଗଡ଼ଜାତ ସମେତ ସମଗ୍ର ଓଡ଼ିଆ ଭାଷା ଅଞ୍ଚଳର ମିଶ୍ରଣ ଓ ସ୍ଵତନ୍ତ୍ର ପ୍ରଦେଶ ଗଠନ ପାଇଁ ଦୃଢ଼ ଦାବୀ ଉପସ୍ଥାପିତ କରିଥିଲେ । ଏହା ପୂର୍ବରୁ ଗଡ଼ଜାତର ମିଶ୍ରଣ ପାଇଁ କେହି କେବେ ଆନୁଷ୍ଠାନିକ ଭାବେ ଦାବୀ କରିନଥିଲେ ।

୧୯୩୭ରେ ବିଲାତରେ ଦ୍ଵିତୀୟ ଗୋଲ ଟେବୁଲ ସମ୍ମିଳନୀକୁ ପାରଳାଖେମୁଣ୍ଡିର ମହାରାଜା କୃଷ୍ଣ ଚନ୍ଦ୍ର ଗଜପତି ନାରାୟଣ ଦେବ ଓ ଖଲିକୋଟର ରାଜା ବାହାଦୁର ଶ୍ରୀ ରାମଚନ୍ଦ୍ର ମର୍ଦ୍ଦରାଜ ଦେବଙ୍କ ସହିତ ସେ ବିଲାତ ଯାଇଥିଲେ । ଗଞ୍ଜାମର ପ୍ରଖ୍ୟାତ ଆଇନଜୀବୀ ଓ ବାଗ୍ମୀ ଶ୍ରୀ ଲିଙ୍ଗରାଜ ପାଣିଗ୍ରାହୀ ମହୋଦୟ ମଧ୍ୟ ଏମାନଙ୍କ ସହିତ ଯାଇଥିଲେ । ସାର୍ ସାମୁଏଲ୍ ହୋର୍ ସେତେବେଳେ ଭାରତ ମନ୍ତ୍ରୀ । ଲର୍ଡ୍ ଇରଗଲନ୍ ଭାରତର ବଡ଼ଜାତ । ଶ୍ରମିକ ଦଳର ନେତା ମିଷ୍ଟର୍ ରାମ୍‌ସେ ମାକଡୋନାଲ୍ଡ୍ ପ୍ରଧାନ ମନ୍ତ୍ରୀ । ଲର୍ଡ୍ ସାଙ୍କି ଗୋଲ୍ ଟେବୁଲ୍ ସମ୍ମିଳନୀର ସଭାପତି । ପାରଳାଖେମୁଣ୍ଡି ମହାରାଜା ଏବଂ ଖଲିକୋଟ ରାଜା ବାହାଦୁରଙ୍କୁ ଭୁବନାନନ୍ଦ ବାବୁ ଓ ଲିଙ୍ଗରାଜ ବାବୁ ଓଡ଼ିଶା ଦେଶ ମିଶ୍ରଣ ଓ ସ୍ଵତନ୍ତ୍ର ପ୍ରଦେଶ ଗଠନ ବିଷୟରେ ଦାବୀ ଉପସ୍ଥାପିତ କରିବାରେ ଯେଉଁ ସାହାଯ୍ୟ କରିଥିଲେ ତାହା ଅବିସ୍ମରଣୀୟ । ୧୯୨୮ରେ ସାଇମନ୍ କମିଶନ୍‌ଙ୍କ ଅର୍ଦ୍ଧିକ୍ ସର୍ବ କମିଟିକୁ ପାରଳାଖେମୁଣ୍ଡିର ମହାରାଜା, ବିହାରର ଚକ୍ରୁର୍ ସଚ୍ଚିଦାନନ୍ଦ ସିଂହ ଏବଂ ଶ୍ରୀଯୁକ୍ତ ଭୁବନାନନ୍ଦ ଦାସ ତଥା ଦେବାନ୍ ବାହାଦୁର ଲକ୍ଷ୍ମୀଧର ମହାନ୍ତି ଯେପରି ପ୍ରଭାବିତ କରିଥିଲେ ତାହା ଭୁଲିବାର ନୁହେଁ ।

ଭୁବନାନନ୍ଦ ବାବୁ ଭାରତ ପାର୍ଲିାମେଣ୍ଟରେ ବୟୋଜେଣ୍ଟ ସଭ୍ୟ ରୂପେ ସମ୍ମାନିତ ହେଉଥିଲେ ଏବଂ ପବ୍ଲିକ୍ ଆକାଉଣ୍ଟସ୍ କମିଟିର ବରାବର ଚେୟାରମ୍ୟାନ୍ ହୋଇ ରହୁଥିଲେ । ତାଙ୍କର ନିର୍ଭକତା ଓ ପାର୍ଲିାମେଣ୍ଟାରିଆନ୍ ଭାବରେ ତାଙ୍କର ତଥ୍ୟ ସଂରକିତ ବହୁତା ପାଇଁ ସମସ୍ତେ ତାଙ୍କୁ ଖାତିର କରୁଥିଲେ । ୧୯୩୭ ଅପ୍ରେଲ ପହିଲା ତାରିଖରେ ବିଲାତ ସରକାରଙ୍କ ଦ୍ଵାରା ଓଡ଼ିଶା ସ୍ଵତନ୍ତ୍ର ପ୍ରଦେଶ ଘୋଷିତ ହେବାରେ ତାଙ୍କର ଜୀବନର ସାଧନା ସାଫଳ ହେଲା ବୋଲି ସେ ଘୋଷଣା କରିଥିଲେ ।

ତାଙ୍କ ଦ୍ଵାରା ଶ୍ରୀ ବିକିତ୍ରାନନ୍ଦ ଦାସ ଜଣେ ଅମାୟିକ ସ୍ଵଦେଶ ପ୍ରେମୀ, ଅତିଥି ପରାୟଣ, ବିଶେଷରେ ଦରିଦ୍ର ଦୁଃଖ ଦୈନିକ ସେବାପରାୟଣ ଏବଂ ନିଶେ ଚପୁହା ବନ୍ଧୁ ଓ ଦେବ ଚରାୟ

ଆଇନକାଗୀ ରୂପେ ସମସ୍ତଙ୍କ ସ୍ୱେଚ୍ଛା, ଶ୍ରଦ୍ଧା ଓ ସମ୍ମାନର ପାତ୍ର  
 ଥିଲେ । ସେ ଓଡ଼ିଶାର ପ୍ରଥମ ଆଡ଼ଭୋକେଟ୍ ଜେନେରାଲ୍  
 ହୋଇଥିଲେ । ଓଡ଼ିଶା ବିଧାନ ସଭାରେ ବିରୋଧୀ ଦଳର  
 ନେତା ହୋଇଥିଲେ । ସେ ଚ୍ୟାଗରୀର ଓ ଦଳଗର ବୋଲି  
 ସବୁ ଶ୍ରେଣୀର ଲୋକଙ୍କ ପକ୍ଷରେ ଆଦରର ପାତ୍ର ଥିଲେ । ସେ  
 ବହୁକାଳ ବିପତ୍ତୀକ ଜୀବନ ଯାପନ କଲେ । ତାଙ୍କ ଘର ଏକ  
 ଅତିଥିଶାଳା ହୋଇଥିଲା । ଦାନବନ୍ଧୁ ଆଶୁରୁଜଠାରୁ ଆରମ୍ଭ  
 କରି ପତ୍ରିତା କୁଳରୁକ୍ତ ପର୍ଯ୍ୟନ୍ତ, ଓଡ଼ିଶାର ସବୁ ଶ୍ରେଣୀର

ସ୍ୱାଧୀନତା ସଂଗ୍ରାମୀ ଓ ଦେଶ ସେବକମାନେ ତାଙ୍କ ସାହାଯ୍ୟ  
 ଓ ଆତିଥ୍ୟ ଲାଭ କରି ପାରୁଥିଲେ । ଶେଷ ଜୀବନରେ ଏ  
 ପ୍ରକାର ସେ ସମ୍ୟାସ ଜୀବନ ଅତିବାହିତ କରି ବିଦା  
 ନେଲେ ।

ଏହି ଦୁଇ ବିଶିଷ୍ଟ ଦେଶ ସେବକଙ୍କ ସ୍ମୃତି ରକ୍ଷା ଓଡ଼ିଶା  
 ବାସୀଙ୍କ ପକ୍ଷରେ ଏକ ଜାତୀୟ କର୍ତ୍ତବ୍ୟ ।

ସଂପାଦକ "ସମାଜ" [ଆକାଶବାଣୀ ସୌଜନ୍ୟରେ]



ପାର୍ଲିମେଣ୍ଟାରୀ ଆଡ଼ଭୋକେଟ୍ ଡ଼ାନଜୟ ମିଶ୍ର

← ଉତ୍ତମସିଂହ ଭୃଗୁନାଥ .....  
 ଠ



ଉତ୍ତମସିଂହ ଭୃଗୁନାଥ

# ଗୋଟିଏ ଶୁଭ୍ର

## ଶ୍ରୀହରିହର ମହାପାତ୍ର

ପ୍ରମାଣଙ୍କ ସହିତ ପ୍ରଥମ ସାକ୍ଷାତ ଓ ଆଳାପ ପୁରୀରୁ  
 ଶୁଭ ସକାଳ ପାଞ୍ଚୋଟି ଟ୍ରେନ୍‌ର ଇଣ୍ଟର କୁସ୍  
 ଶେଷରେ, ୧୯୨୩ ମସିହାରେ । ମୁଁ ଆସୁଥିଲି ଗାଁରୁ  
 ଶେଷପାଳ ଷ୍ଟେସନ୍‌ରୁ ରେଭେନ୍‌ସା କଲେଜ ହଷ୍ଟେଲକୁ ।  
 ସେତେବେଳେ ମୁଁ ଥିଲି ବି.ଏ. ପ୍ରଥମ ବର୍ଷର ଛାତ୍ର । ସ୍ତ୍ରୀମାଜା  
 ଶୁଭନେଶ୍ୱରରୁ । ମୋ ସାଙ୍ଗରେ ଥିଲା ଗୋଟିଏ  
 ବସ ପେଡ଼ି । ତାହା ସ୍ତ୍ରୀମାଜାଙ୍କ ଦୃଷ୍ଟି ଆକର୍ଷଣ କଲା । ମୋ  
 ବିଷୟ ପଚାରି, ଅତି ସହୃଦୟତା ପ୍ରକାଶ କଲେ ।  
 ତାର ଅଳ୍ପ ଦିନପରେ କଟକ ମ୍ୟୁନିସିପାଲିଟିର ନିର୍ବାଚନ  
 ହେଲା । ଆମେ ହଷ୍ଟେଲରେ ରହୁଥିବା ସାବାଳକ ପିଲାଏ  
 ସେତେବେଳେ ଭୋଟର ତାଲିକା ଭୁଲ ହେବା ପାଇଁ ଦାବା କଲୁ ।  
 ସେତେବେଳେ ମୁଁ ଆଗକୁ ବାହାରିଲି । ରାମଶଙ୍କର ରାୟ  
 (ନାଟ୍ୟକାର) ମ୍ୟୁନିସିପାଲିଟିର ଚେୟାରମ୍ୟାନ୍  
 ଥିଲେ । ତାଙ୍କର ଚୌଧୁରୀ ବଜାର ଦୁତଳ କୋଠାରେ  
 ଶୁଭ ପିଲାଙ୍କର ଦସ୍ତଖତ ସମ୍ମିତ ଦରଖାସ୍ତ ନେଇ ମୁଁ  
 ହେଲାବେଳେ, ରାମଶଙ୍କର ବାବୁ ତାଙ୍କ ମହକିଲ,  
 ଶୁଭେଶ୍ୱରଙ୍କ ଗହଣରେ ବସିଥାଆନ୍ତି । ମ୍ୟୁନିସିପାଲିଟିର  
 କର୍ମଚାରୀ ମଧ୍ୟ ଥାଆନ୍ତି । ମୁଁ ପିଲାଟାଏ, ମୋ  
 କୌଣସି ପ୍ରଶ୍ନ କଲେ ନାହିଁ । କିଛି ସମୟ ଅପମାନରେ ଠିଆ  
 ହୋଇ ରହି ମୋ ନେତା ପଣିଆ ପ୍ରାୟ ଭାଙ୍ଗି ପଡ଼ିବା ଉପରେ ।

ବୟସ ମୋହରାର ଇଣ୍ଟେ ମୋ ହାତରେ ଲମ୍ବା କାଗଜ ଦେଖି  
 ଭାବିଲେ, ବୋଧ ହୁଏ କୌଣସି ମକଦ୍ଦମା ପାଇଁ ଆସିଛି । ମୋ  
 ହାତରୁ କାଗଜ ନେଇ ରାମଶଙ୍କର ବାବୁଙ୍କ ଡେସ ଉପରେ  
 ରଖିଲେ । ସେ ରୋଷ ନେତ୍ରରେ ମତେ ପଚାରିଲେ, କ'ଣ  
 କ'ଣ ? ମୁଁ ଆମ ଭୋଟର ଦାବା କ'ଣ କହିବାରୁ  
 ନାପସନ୍ଦ ହସରେ ଦରଖାସ୍ତ ଦେଖିଲେ । ସବୁ ପିଲାଙ୍କ  
 ପକ୍ଷରୁ ଦରଖାସ୍ତ ଦାଖଲ କରିବା ପାଇଁ ମୋ ଅଧିକାର କେଉଁଠୁ  
 ଆସିଲା ବୋଲି ପଚାରିଲେ, ମୁଁ ଅତ୍ୟନ୍ତ ହୋଇଗଲି । ମୋର  
 ଅସହାୟ ଅବସ୍ଥା ଦେଖି ତାଙ୍କର ବୋଧ ହୁଏ ଦୟା ହେଲା ।  
 କହିଲେ, power of attorney ଆଣ, ତେବେ ଯାଇ  
 ତମ ଦରଖାସ୍ତ ବିଶ୍ୱର ହେବ । Power of attorney  
 କ'ଣ ମୁଁ ଜାଣିନଥାଏ । କୌଣସି ଓକିଲଙ୍କୁ ମଧ୍ୟ  
 ଜାଣିନଥାଏ । ମନେ ପଡ଼ିଲେ ସ୍ତ୍ରୀମାଜା । ଗଲି ତାଙ୍କ  
 ଡଗରପଡ଼ା ଘରକୁ । ବାହାର ବାରଣ୍ଡାରେ ତେଲ ମାଲିସ  
 ହେଉଥାନ୍ତି ଗାଧୋଇବା ପାଇଁ । ପଥର କୁଣ୍ଡରେ ପାଣି  
 ଭରାଥାଏ । ପାଖରେ ଗୁଜର । ଦୁଧା ଓ ସର୍କୋଚରେ ତାଙ୍କୁ  
 ମୋ ଦୟନୀୟ ଅବସ୍ଥା ଜଣାଇଲି । ଟ୍ରେନରେ ଯେଉଁ  
 ସହୃଦୟତାର ପରିଚୟ ପାଇଥିଲି, ତାହାରି ଉପରେ ନିର୍ଭର  
 କରିବା ମୋର ବ୍ୟର୍ଥ ହେଲାନାହିଁ । ରାମଶଙ୍କର ବାବୁଙ୍କ  
 ଉପହାସ ଓ ଦୂର ଦୂର ଭାବ ଅଧିକ ଜଣାପଡ଼ିଲା, ସ୍ତ୍ରୀମାଜାଙ୍କ  
 ଅକ୍ଷୟ ସହାୟତା ପ୍ରକାଶରେ, ମୋହରାରକୁ ତାଙ୍କି, ଷ୍ଟାମ୍ପ  
 ପେପର କିଣି, ଟାଇପ କରାଇ Power of attorney ମତେ  
 ଦେବାର ବରାଦ୍ କରିଦେଲେ ତତ୍ତ୍ୱକ୍ଷଣାତ୍ । ମୋର ଦମ  
 କେବଳ ବଢ଼ିଲା ନାହିଁ, କିଛିଟା ବିଜୟ ଉଲ୍ଲାସରେ ଯାଇ  
 କେଟିଲି ପୁଣି ରାମଶଙ୍କର ବାବୁଙ୍କୁ । ସେ ଅଗତ୍ୟା ଭୋଟର  
 ତାଲିକାରେ ଆମ ନାମ ସବୁ ଯୋଡ଼ିବାକୁ ଆଦେଶ ଦେଲେ ।  
 ରେଭେନ୍‌ସା କଲେଜ ଇଷ୍ଟ ହଷ୍ଟେଲରେ ସେ ଦିନ ଗଡ଼କୟ ।  
 ସ୍ତ୍ରୀମାଜାଙ୍କ ସହୃଦୟତା ସମସ୍ତଙ୍କୁ ଜଣାଇଲି । ସେହିଦିନୁ ମୁଁ  
 ହେଲି ସ୍ତ୍ରୀମାଜାଙ୍କର ଜଣେ ଅନୁରକ୍ତ ।

ଓକିଲାତି କରିବାକୁ କଟକ ଆସିଲି ୧୯୩୧ ସେପ୍ଟେମ୍ବର  
 ମାସରେ । ସ୍ତ୍ରୀମାଜାଙ୍କର ପ୍ରତିଷ୍ଠା, କଟକରେ, କଟକର  
 ବାହାରେ ଅତି ଉଚ୍ଚରେ । ମୁଳରୁ ତାଙ୍କ ସଙ୍ଗେ ସାମିଲି ହେଲି  
 ସାଧାରଣ କ୍ଷେତ୍ରରେ । ଓଡ଼ିଶା ରିଲିଫ୍ କମିଟି, ଉଚ୍ଚଳ  
 ସମ୍ମିଳନୀ, ତୁରୁମା ଆନ୍ଦୋଳନ, ଦେଶ ମିଶ୍ରଣ, ସ୍ୱତନ୍ତ୍ର  
 ପ୍ରଦେଶ, ଓଲଟ ବୟେଜ ଆସୋସିଏସନ୍, ଓଡ଼ିଆ ପିପୁଲସ୍  
 ଆସୋସିଏସନ୍, ପୁଅର କଟକ ଇଣ୍ଡଷ୍ଟ୍ରି, ପ୍ରକୃତି ନାନା  
 କ୍ଷେତ୍ରରେ ସ୍ତ୍ରୀମାଜାଙ୍କ ସଙ୍ଗେ କାର୍ଯ୍ୟ କରିବାର ସୁଯୋଗ  
 ଆସିଥିଲା । ସର୍ବତ୍ର ଓ ସର୍ବଦା ତାଙ୍କର ଦରଦା ପ୍ରାଣର ସ୍ପର୍ଶ  
 ମିଳୁଥିଲା । ବିପତ୍ତୀକର ଦୁଃଖର କେତୋଟି କାହାଣୀ ତାଙ୍କ  
 ଠାରୁ ଶୁଣିଲାବେଳେ ଅତର ମଜ୍ଜିତ ହୋଇଯାଉଥିଲା ।  
 ନିଜର ଦୁଃଖକୁ ସେ ସବୁବେଳେ ଘୋଡ଼ାଇ ରଖୁଥିଲେ,  
 ଅନ୍ୟମାନଙ୍କ ଦୁଃଖମୋଚନର ପ୍ରଚେଷ୍ଟାରେ । ମୁଳ ହସ୍ତରେ  
 ରିଭହସ୍ତ ହେଉଥିଲେ ବହୁ ସମୟରେ । କିନ୍ତୁ ଭରସାଥିଲା  
 ସବୁବେଳେ ଶୁଭରଙ୍କ ଉପରେ । ଜନଗହକିରୁ ସେ

ଯେତେବେଳେ ଯେଉଁଥିଲେ ତାଙ୍କ ନିଜ କ୍ଷୁଦ୍ର ପ୍ରକୋଷର  
 ନୂଆଣିଆ ଖଟା ଉପରକୁ, ଅଗାଧର କେତେଟି ପୁଅ ତାଙ୍କ  
 ନିର୍ଜନତାର ଚିର ସହଚର ହୋଇ ରହୁଥିଲା । ସେଥିରେ ସେ

ମହାତ୍ମାନ ହୋଇ ଗଠୁଥିଲେ । ସେ ଦେଇଯାଇଥିବା  
 ବାହାସ୍ୟ ସମସ୍ତଙ୍କୁ, ପାଇଥିବା କୃପିତ ବା କିସ୍ତ ।



ଏମନ୍ତେ କେତେ ଦିନ ଗଲା	। ଖୁସୁରୁକୁଣି ଓଷା ହେଲା ॥
ଭଲକୁ ତଅପୋଇ ବାଳୀ	। ଯାଇଛି ହୃଦିଲୀର ଚୈଳି ॥
ଖୁଦ କୁଣ୍ଡରେ ସିଠା କରୁ	। ଖୁଦ ତଣ୍ଡୁଳ ପୂର କରୁ ॥
ଓଷା କୋରିରେ ଯାଇ ଦସି	। ଉଲ୍ଲୀ ଶୁଭ ସେ ମହାରୀ ॥

ଉତ୍ତମ ସମ୍ପାଦକ

# ଭୂବ-କୃଷି ବିପ୍ଳବ

## ସାଆଁଳା ଭାଇ

ବିଚାରପତି ଶ୍ରୀ ରାଜ କିଶୋର ଦାସ  
(ଅବସର ପ୍ରାପ୍ତ)

“ଲବ କୃଷି ଦିହେଁ ସାଆଁଳା ଭାଇ  
ସାନ ବଡ଼ ବାରି ହୁଅଇ ନାହିଁ”

ଲବ କୃଷିକର ବିଷୟଟି ଅବଶ୍ୟ ରାମାୟଣର, ହେଲେ ଶହେ ବର୍ଷ ତଳେ ଜନ୍ମ ଗ୍ରହଣ କରି ଯେଉଁ ଦୁଇ ଜଣ ଓଡ଼ିଆ ସାଆଁଳା ଭାଇ ଲବ କୃଷି ପରି ସଂକଳ୍ପବଦ୍ଧ ହୋଇ ଓଡ଼ିଶାର ସାମାଜିକ ଜୀବନକୁ ତଥା ଭାରତୀୟ ଜାତୀୟ ଜୀବନକୁ ସମୃଦ୍ଧ କରିଥିଲେ, ସେ ଦୁଇଜଣ ହେଲେ ପ୍ରାଚ୍ୟ ସୁରଶାୟ ସ୍ତ୍ରୀମା ବିଚିତ୍ରାନନ୍ଦ ଦାସ ଓ ମିଷ୍ଟର ଭୁବନାନନ୍ଦ ଦାସ । ସ୍ତ୍ରୀମା ବିଚିତ୍ରାନନ୍ଦ ଦାସ ଥିଲେ ବିଶ୍ୟାତ ଓକିଲ ଓ ଓଡ଼ିଶା ଡାକ୍ତରୀଶାଳାର ଆଡ଼ଭୋକେଟ୍ ଜେନେରାଲ । ସେ ଥିଲେ ଜାତୀୟ ଗୌରବ ମିଷ୍ଟର ମଧୁସୂଦନ ଦାସଙ୍କର ପଠକ୍ଷିପ୍ୟ । ମିଷ୍ଟର ଭୁବନାନନ୍ଦ ଦାସ ବିଲାତରେ ଗ୍ଲାସଗୋ ବିଶ୍ୱବିଦ୍ୟାଳୟରୁ ବିଦ୍ୟୁତ୍ ଇଞ୍ଜିନିୟରିଂରେ ଶ୍ରେଷ୍ଠ ଡିଗ୍ରୀ ହାସଲ କରି ଓଡ଼ିଶାକୁ ଫେରିବା ପରେ ଓଡ଼ିଶା ତଥା ଭାରତରେ ବିଦ୍ୟୁତ୍ କେନ୍ଦ୍ରମାନ ସ୍ଥାପନ କରିବାରେ ମୁଖ୍ୟ ସହାୟକ ହୋଇଥିଲେ । ଏ ଦୁଇ ସାଆଁଳା ଭାଇ ସ୍ତ୍ରୀମା ବିଚିତ୍ରାନନ୍ଦ ଓ ବି ଦାସ ନାମରେ ଖୁବ୍ ପରିଚିତ ଥିଲେ ଓ ଭାରତର ସ୍ୱାଧୀନତା ଆନ୍ଦୋଳନ ତଥା ତତ୍କାଳୀନ ଜାତୀୟ କଂଗ୍ରେସରେ ଯୋଗଦାନ କରିଥିଲେ । ସମାଜ ସେବା, ଦେଶ ସେବା ଓ ଭାରତ ସ୍ୱାଧୀନତା ପାଇଁ ସ୍ତ୍ରୀମା ବିଚିତ୍ରାନନ୍ଦ ଓ ଭୁବନାନନ୍ଦଙ୍କର ଅବଦାନ ଜାତିର ଇତିହାସ

ପୃଷ୍ଠାରେ ଅବିସ୍ମରଣୀୟ ହୋଇ ରହିବ । ସ୍ମରଣ ରଚକ ପ୍ରଦେଶ ଗଠନ ପାଇଁ ଏଇ ଦୁଇ ଭାଇଙ୍କର ଉଦ୍ୟମ ଥିଲା ଉଲ୍ଲେଖଯୋଗ୍ୟ ।

ବିଚିତ୍ରାନନ୍ଦ ଓ ଭୁବନାନନ୍ଦ ବଡ଼ଭାଇଙ୍କ ନାଁ ରାଘବାନନ୍ଦ । ଘର ତାଙ୍କର ପୁରୀ ଜିଲ୍ଲାର ଗାଁ କୁରୁଞ୍ଜିପୁର । ଆମ ଗାଁ ବାଗଲପୁରଠାରୁ ତାହା ପ୍ରାୟ ଦୁଇ କିଲୋମିଟର । ରାଘବାନନ୍ଦଙ୍କ ପୁଅ ରାଧାକୃଷ୍ଣ ମୋର ବାଲ୍ୟ ବନ୍ଧୁ ଥିଲେ । ଏଥିପାଇଁ ତାଙ୍କ ଘରକୁ ମୁଁ ଯାଉଥିଲି ଓ ତାଙ୍କ ପରିବାର ସହିତ ମୋର ଘନିଷ୍ଠତା ଥିଲା । ସମୟ କ୍ରମେ ଏହି ପରିବାର କଟକର ତରରପଡ଼ାଠାରେ ତାଙ୍କର ସ୍ତ୍ରୀମା ବାସଗୃହ ନିର୍ମାଣ କଲେ । ତାଙ୍କର ଏହି ବାସଗୃହ ଦେଶ ସେବା ଓ ସମାଜ ସେବାର ଏକ ମୁଖ୍ୟ କର୍ମାଳୟରେ ପରିଣତ ହୋଇଥିଲା । ଏପରିକି ଏହି ବାସ ଛାନକୁ "eternal guest house" ବା ଚିର ଅତିଥିଶାଳା ବୋଲି କୁହାଯାଉଥିଲା । ବିଚିତ୍ରାନନ୍ଦ ଓ ଭୁବନାନନ୍ଦ ଜାତୀୟ କଂଗ୍ରେସ ତଥା ଜାତୀୟ ଆନ୍ଦୋଳନର ଦୁଇଟି ମୁଖ୍ୟ ସଭ୍ୟ ଥିଲେ । ସ୍ତ୍ରୀମା ବିଚିତ୍ରାନନ୍ଦ ୧୯୩୭ ମସିହାରେ ଓଡ଼ିଶା ବିଧାନ ସଭାକୁ କଂଗ୍ରେସ ସଭ୍ୟ ଭାବରେ ନିର୍ବାଚିତ ହୋଇଥିଲେ ଓ ମିଷ୍ଟର ଭୁବନାନନ୍ଦ ବହୁ ବର୍ଷ କେନ୍ଦ୍ର ଆସେମ୍ବ୍ଲି, ଭାରତର ଶାସନ ବିଧାୟକ ସଭା ଓ ପାର୍ଲିାମେଣ୍ଟର ସଦସ୍ୟ ହୋଇଥିଲେ । ତତ୍କୃତ ଦୁଇୟନାଥ କୁଂଜରୁ, ପଣ୍ଡିତ ମଦନ ମୋହନ ମାଲବ୍ୟ, ପଣ୍ଡିତ ମୋତିଲାଲ ନେହେରୁ ଓ ତତ୍କାଳୀନ ବହୁ ଭାରତୀୟ ନେତା ଓ ପାର୍ଲିାମେଣ୍ଟାରିଆନଙ୍କର ସେ ଥିଲେ ସମସାମୟିକ । ପାର୍ଲିାମେଣ୍ଟାରିଆନ୍ ଭାବରେ ତାଙ୍କର ଦୀର୍ଘ ବର୍ଷର ଅଭିଜ୍ଞତା ପାଇଁ ତାଙ୍କୁ *Father of the Indian Parliament* କୁହାଯାଏ । ଯେତେବେଳେ ଖୁବ୍ ଅଳ୍ପ ସଂଖ୍ୟକ ଓଡ଼ିଆ ଉଚ୍ଚ ଶିକ୍ଷା ପାଇଁ ବିଲାତ ଯାଉଥିଲେ ସେମାନଙ୍କ ମଧ୍ୟରେ ଭୁବନାନନ୍ଦ ଥିଲେ ଅନ୍ୟତମ । ବିଲାତରେ ତାଙ୍କର ସମସାମୟିକ ଥିଲେ ବିଶିଷ୍ଟ ଓଡ଼ିଆ, ପ୍ରଫେସର ପ୍ରାଣକୃଷ୍ଣ ପରିଜା, ମିଃ ଶ୍ୟାମା ଚରଣ ତ୍ରିପାଠୀ ଓ ମିଷ୍ଟର ସଚ୍ଚିଦାନନ୍ଦ ରାୟ । ସେତିକିବେଳେ ତାଙ୍କର ଆଉ ଜଣେ ବଂଧୁ ସାରଙ୍ଗଧର ଦାସ ଆମେରିକାର କାଲିଫର୍ଣ୍ଣିଆଠାରେ କୃଷି ବିଜ୍ଞାନରେ ଉଚ୍ଚତମ ଡିଗ୍ରୀ ପାଇଁ ଯାଉଥିଲେ । ବିଲାତରେ ମିଃ ଦାସ ଗ୍ଲାସଗୋ ବିଶ୍ୱବିଦ୍ୟାଳୟରେ ପଢୁଥିଲାବେଳେ ପ୍ରଫେସର ପରିଜା ଓ ମିଷ୍ଟର ତ୍ରିପାଠୀ କେମ୍ବ୍ରିଜ୍ ବିଶ୍ୱବିଦ୍ୟାଳୟରେ ପଢୁଥିଲେ । ମିଃ ରାୟ ଅକ୍ସଫୋର୍ଡ ବିଶ୍ୱବିଦ୍ୟାଳୟରେ ପଢୁଥିଲେ । ଏହି ଗୁଡ଼ିକ ରାୟ ଅକ୍ସଫୋର୍ଡ ବିଶ୍ୱବିଦ୍ୟାଳୟରେ ପଢୁଥିଲେ । ଏହି ଗୁଡ଼ିକ ବନ୍ଧୁଙ୍କ ମଧ୍ୟରେ ଘନିଷ୍ଠ ଆତ୍ମାୟତା ଥିଲା । ଜାତୀୟ ସଂଗ୍ରାମରେ ସ୍ତ୍ରୀମା ବିଚିତ୍ରାନନ୍ଦ ନିଜର ଜୀବନକୁ ଉତ୍ତର କରିବା ସଙ୍ଗେ ସଙ୍ଗେ ତାଙ୍କର ବିଦ୍ୟୁତ୍ ଇଞ୍ଜିନିୟରିଂ ସମସ୍ତ ଜ୍ଞାନକୁ ସେ ଓଡ଼ିଶା ତଥା ଓଡ଼ିଶା ବାହାରେ ବିଦ୍ୟୁତ୍ ଶକ୍ତିର ଉନ୍ନତି ପାଇଁ ଉପଯୋଗ କରିଥିଲେ । ପୁରୀ ଇଲେକ୍ଟ୍ରିକ୍ ସପ୍ଲାଇ କମ୍ପାନୀ ତାଙ୍କର ଅନ୍ୟତମ କୃତୀ । ମିଷ୍ଟର ବି.ଦାସ ତାଙ୍କ ଜୀବନର ବିଶେଷ ଭାଗ ବିଲାତରେ କଟାଇଥିଲେ । ଓଡ଼ିଶାର ବିଶ୍ୟାତ ସ୍ୱାଧୀନତା ସଂଗ୍ରାମୀ ଓ ନେତା ସ୍ୱର୍ଗତ ନିରଞ୍ଜନ ପଟ୍ଟନାୟକଙ୍କର

ଶାନ୍ତ ସେ ବିବାହ କରିଥିଲେ । ପାର୍ଲୀମେଣ୍ଟରେ ବିଭିନ୍ନ  
 ଯତ୍ନେ ଆଲୋଚନାରେ ସେ ମୁଖ୍ୟ ଭାଗ ନେଇଥିଲେ ।  
 ଶକ୍ତି କରି ଶ୍ରମିକମାନଙ୍କର ଓ ଗୋଟି ଶ୍ରମିକମାନଙ୍କର  
 ହାକିମ ତଥା ଆଇନ ବିଷୟରେ ତାଙ୍କର ସ୍ୱତନ୍ତ୍ର ଚର୍ଚ୍ଚା  
 । ୧୯୨୯ ମସିହାରେ ଜେନେଭାରେ ଅନୁଷ୍ଠିତ  
 ଲଥିର *Forced Labour Convention*  
 କଣେ ଭାରତୀୟ ସଭ୍ୟ ଭାବରେ ସେ ଜେନେଭା  
 ଯିଥିଲେ । ପୂର୍ବତନ ଗତଜାତମାନଙ୍କରୁ ହାନ ଗୋଟି ପ୍ରଥମ  
 ଲାଭ ପାଇଁ ଶାସନ ବିଧାୟକ ସଭାରେ ସେ ଏକ ମର୍ମସ୍ପର୍ଶୀ  
 ଧରଣର ଉପସ୍ଥାପନ କରିଥିଲେ ଓ ଏହା ସମାଜକୁ କିପରି  
 କରୁଛି କରୁଛି, ତାହା ଦର୍ଶାଇଥିଲେ । ଏହି ଦିନଟି  
 ଶାସନ ବିଧାୟକ ସଭାର ୧୯୪୭ ମସିହା ମେ' ମାସ  
 ଲାଭ ଅଧିବେଶନ । ବିଶ୍ୱ ଶ୍ରମିକ ଦିବସରେ ତାଙ୍କର ଏହି  
 ଗଣା ଥିଲା ଏକ ପ୍ରତୀକ ପୂର୍ଣ୍ଣ ପ୍ରବଚନ । ତାଙ୍କ ପରି  
 ବାଳ ପାର୍ଲୀମେଣ୍ଟୋରିଆନ୍ସ ପାଇଁ ଓଡ଼ିଶା ଗର୍ବ ଅନୁଭବ  
 । ପୂର୍ବତନ ନିରଞ୍ଜନ ପଟ୍ଟନାୟକଙ୍କର ମୁଁ ସାନ ସହୁ ।  
 ଥିପାଇଁ ସେ ଥିଲେ ମୋର ସମ୍ପର୍କୀୟ । ତାଙ୍କ ସହିତ ମୋର  
 ଆତ୍ମାୟତା ଥିଲା । ସେ ଥିଲେ ଭାରି ମେଳାପା ଓ  
 ଶାନ୍ତ ବ୍ୟକ୍ତି । ଦେଶର ଜଣେ ଖ୍ୟାତି ସମ୍ପନ୍ନ  
*Electrical Consultant Engineer*, ପୁଣି  
 ଲାଳ ପାର୍ଲୀମେଣ୍ଟର ସଦସ୍ୟ । କିନ୍ତୁ ବ୍ୟବହାରରେ ସେ  
 ନ ଖୁବ୍ ଅମାୟିକ, ଖୁବ୍ ସରଳ । ଯାଆଁଳା ଭାଇ ସ୍ୱାମୀ  
 ଭାବରେ ଜୀବନ ଥିଲା ସେବା ଓ ତ୍ୟାଗର ଜୀବନ ।  
 ସ୍ୱଳ୍ପ ପାଖରେ ସେ ଥିଲେ ସମ୍ମାନନୀୟ "ସ୍ୱାମୀଜୀ" । ସେ

ଉଚ୍ଚକୋଟୀର ଆଇନଜ୍ଞ ଥିଲେ ଓ ବ୍ୟକ୍ତିଗତ ଜୀବନରେ ଥିଲେ  
 ଖୁବ୍ ନୀତିବାଦୀ । ମଧ୍ୟ ବୟସରେ ପହାକୁ ହରାଇ ସେ  
 ସନ୍ଧ୍ୟାସାର ଜୀବନ ଯାପନ କରୁଥିଲେ । ସେ ଅବସର  
 ସମୟରେ ଗେରୁଆ ଲୁଗା, ଗେରୁଆ ପଞ୍ଜାବୀ ଓ ଗେରୁଆ ଗାଢ଼ି  
 ଗୋପି ପିନ୍ଧୁଥିଲେ । ସେ ଖୁବ୍ ସ୍ୱସ୍ୱାଦୀ ଥିଲେ ଓ ନିଜର  
 ମନୋଭାବକୁ ଅକପଟ ଭାବରେ ପ୍ରକାଶ କରୁଥିଲେ ।  
 ସମାଜରେ ନକିତ, ଅବହେଳିତ ଓ ନିର୍ଯ୍ୟାତିତଙ୍କ ପାଇଁ ତାଙ୍କ  
 ପ୍ରାଣ ସଦାସର୍ବଦା ବ୍ୟଥିତ ହେଉଥିଲା । ଯେ କୌଣସି  
 ସମାଜମଙ୍ଗଳ କାର୍ଯ୍ୟ ତାଙ୍କର ଆଶୀର୍ବାଦ ଲାଭ କରୁଥିଲା ।  
 କଟକ ତଟରପଡ଼ାଠାରେ ସେ ଅନାଥା ମହିଳାଙ୍କ ପାଇଁ  
 ଗୋଟିଏ ଅନାଥ ଆଶ୍ରମ ପ୍ରତିଷ୍ଠା କରିଥିଲେ । ଜଣେ ପ୍ରସିଦ୍ଧ  
 ଆଡଭୋକେଟ୍ ଓ ଆଡଭୋକେଟ୍ ଜେନେରାଲ ଭାବରେ ସେ  
 ବହୁ ଅର୍ଥ ଉପାର୍ଜନ କରିଥିଲେ ମଧ୍ୟ ଅର୍ଥର ଲାଳସା ତାଙ୍କୁ  
 ଲେଶ ମାତ୍ର ସ୍ପର୍ଶ କରି ନ ଥିଲା । ଆଇନ ବ୍ୟବସାୟ  
 କଲାବେଳେ ମୁଁ ବହୁବାର ତାଙ୍କର ସାନ୍ଧ୍ୟ ଲାଭ କରିବାର  
 ସୌଭାଗ୍ୟ ଅର୍ଜନ କରିଛି । ଘଟଣା ଚକ୍ରରେ ମୁଁ ଓଡ଼ିଶା  
 ହାଇକୋର୍ଟର ବିଚାରପତି ଥିବା ବେଳେ ପୂଜ୍ୟ ସ୍ୱାମୀଜୀ  
 କେତେକ ମକଦ୍ଦମା ମୋର ଇଜଲାସରେ ପରିଚାଳନା  
 କରିଥିଲେ । ଏହା ଥିଲା ମୋ ପାଇଁ ପରମ ସ୍ମୃତି ଓ  
 ସୌଭାଗ୍ୟର କଥା । ଏହା ମୋର ଚିର ସ୍ମୃତି ହୋଇ ରହିଛି ଓ  
 ରହିବ ।  
 ସ୍ୱାମୀ ବିଚିତ୍ରାନନ୍ଦ ଓ ମିଷ୍ଟର ଭୁବନାନନ୍ଦ ଦୁଇ ମହାନ  
 ଯାଆଁଳା ଭାଇଙ୍କର ଜନ୍ମ ହେବାର ଶହେ ବର୍ଷ ହୋଇଗଲା ।  
 ଏହି ଉପଲକ୍ଷେ ଏକ ଦୁଇ ମହାନ ଆତ୍ମାଙ୍କ ପ୍ରତି ମୁଁ ମୋର  
 ଅନ୍ତରର ଶ୍ରଦ୍ଧା, ଭକ୍ତି ଓ ସମ୍ମାନ ନିବେଦନ କରୁଛି ।



ଅନ୍ଧିମ ଶକ୍ତିରେ ଶ୍ରମତୀ ଚାକିରୀ ସେବ୍ୟ  
 ଭବନ ପ୍ରସଙ୍ଗ



# ଆମ ସୁନ୍ଦର ଦୁଇଟି ଦିନିଆ ସମ୍ପଦ ମେଡ଼ା



ଶ୍ରୀ ଶ୍ୟାମ ସୁନ୍ଦର ମିଶ୍ର

ସହରରେ । ଦିଲ୍ଲୀ ରେଲଷ୍ଟେ ଷେପନରେ ପହଞ୍ଚିଲା ମାତ୍ରେ ପୂର୍ବତ ବି.ଦାସଙ୍କର କନିଷ୍ଠ ଶାଳକ ପୂର୍ବତ ଅଭିମନ୍ୟୁ ପଟ୍ଟନାୟକ ଦିଲ୍ଲୀ ରେଲଷ୍ଟେ ଷେପନରେ ଅପେକ୍ଷା କରିଥିଲେ, ଆମ ସମସ୍ତଙ୍କୁ ବି.ଦାସଙ୍କ ବାସ ଭବନକୁ ନେବା ପାଇଁ । ବି.ଦାସ ସେତେବେଳେ କେନ୍ଦ୍ର ଆସେମ୍ବ୍ଲିର ସଭ୍ୟ ଏବଂ ସେ ନୂଆ ଦିଲ୍ଲୀରେ ରହୁଥିଲେ । କିନ୍ତୁ ଆମେ ଏତେଗୁଡ଼ିଏ ଛାତ୍ର ଏକା ସାଙ୍ଗରେ ଯାଇଥିବା ହେତୁ ଭୁବନାନନ୍ଦ ବାବୁଙ୍କୁ କୌଣସି ରକମ ଅସୁବିଧାରେ ପକାଇବାକୁ ଚାହୁଁ ନାହିଁ । ସେତେବେଳେ ଅତି ଶସ୍ତା ସମୟ, ଆମେ ରେଲଷ୍ଟେପନ ପାଖ ଏକ ହୋଟେଲରେ ରାତିଟି କଟାଇଲୁ । ବି.ଦାସଙ୍କ ଆହ୍ୱାୟ ଅଭିମନ୍ୟୁ ବାବୁଙ୍କୁ ଆମର ଅନୁରୋଧ ଥିଲା ଯେ ଆମେ ସକାଳ ଓଳା ଖୁଆପିଆ କରି କେନ୍ଦ୍ର ଆସେମ୍ବ୍ଲି ଦେଖିବାକୁ ଯିବୁ । ଆମ ଲାଗି ୨୦ଟି ଦର୍ଶକ ଟିକେଟ ବି.ଦାସଙ୍କୁ କହି ଯୋଗାଡ଼ କରିଥିବେ । ଆମର କାର୍ଯ୍ୟ ନିର୍ଦ୍ଦେଶ ମୁତାବକ ଆମେ ଠିକ୍ ୧୨ଟା ବେଳେ କେନ୍ଦ୍ର ଆସେମ୍ବ୍ଲି ଭବନରେ ପହଞ୍ଚିଲୁ । ଅଭିମନ୍ୟୁ ବାବୁ ସେଠାରେ ଆମକୁ ଅପେକ୍ଷା କରିଥିଲେ ଏବଂ ଆମମାନଙ୍କ ପାଇଁ ୨୦ଟି ଦର୍ଶକ ଟିକେଟର ବ୍ୟବସ୍ଥା କରାଇଥିଲେ । କେନ୍ଦ୍ର ଆସେମ୍ବ୍ଲିରେ ସେତେବେଳେ ଅପୂର୍ବ ଦୃଶ୍ୟ, ସୁଗାଳ ପାର୍ଟିର ନେତା ପଣ୍ଡିତ ମୋତିଲାଲ ନେହେରୁ ନ୍ୟାସନାଲିଷ୍ଟ ପାର୍ଟିର ନେତା ପଣ୍ଡିତ ମଦନ ମୋହନ ମାଲବୀୟ, ଜଣ୍ଡିପେଣ୍ଡେଣ୍ଟ ପାର୍ଟିର ନେତା ଏମ୍.ଏ.ଜିନ୍ଦା ଏହିଭଳି ଭାରତ ବିଖ୍ୟାତ ରାଜନୀତିଜ୍ଞମାନଙ୍କର ଯୁକ୍ତିତର୍କରେ କେନ୍ଦ୍ର ଆସେମ୍ବ୍ଲି ଚୁହ ମୁଖର । ଏହା ପ୍ରକୃତରେ ଆମମାନଙ୍କ ଭଳି ଅଳ୍ପ ବୟସ ଛାତ୍ରମାନଙ୍କ ପକ୍ଷରେ ସବୁ ଦିନ ପାଇଁ ମନେ ରହିବା ଭଳି ଏକ ସୁବର୍ଣ୍ଣ ସୁଯୋଗ ଥିଲା । ଅଳ୍ପ ସମୟ ପରେ ଶ୍ରୀମୁଖ ବି.ଦାସ ଆମର ଅଧ୍ୟାପକ ନାରାୟଣ ମିଶ୍ରଙ୍କ ସହିତ କଥାବାର୍ତ୍ତା କରି ଆମେ ତାଙ୍କ ବାସ ଭବନରେ ରହିବା ପାଇଁ ରାଜି ହୋଇ ନଥିବା ହେତୁ ଗଭୀର କ୍ଷୋଭ ପ୍ରକାଶ କରିଥିଲେ ଏବଂ ଆମମାନଙ୍କ ପାଇଁ କେନ୍ଦ୍ର ଆସେମ୍ବ୍ଲି ହଟା ଭିତରେ ଏକ ଟି ପାର୍ଟିର ଆୟୋଜନ କରିଥିଲେ । ଏଥିରେ ସୁନାମଧନ୍ୟ ପୂର୍ଣ୍ଣାୟ ପଣ୍ଡିତ ନୀଳକଣ୍ଠ ଦାସ ମଧ୍ୟ ଉପସ୍ଥିତ ଥିଲେ । ପଣ୍ଡିତ ମହାଶୟ କେନ୍ଦ୍ର ଆସେମ୍ବ୍ଲି ଗୁରୁପଟେ ଥିବା ବିଭିନ୍ନ ଏଡିହାସିକ ମୂର୍ତ୍ତି ପ୍ରତି ଆମମାନଙ୍କର ଦୃଷ୍ଟି ଆକର୍ଷଣ କରି ଚପଗୁଡ଼ିକ ସମକ୍ଷରେ ଆମମାନଙ୍କୁ ବିଶଦ ବିବରଣୀ ଦେଇଥିଲେ । ଏହାଥିଲା ପୂର୍ଣ୍ଣାୟ ଭୁବନାନନ୍ଦ ଦାସଙ୍କ ସହିତ ମୋର ପ୍ରଥମ ସାକ୍ଷାତ । ତା' ପରେ ଅନେକ ଦିନ ବିତିଗଲା, ମୁଁ ହିଁ ସେବକ ସଂଘର ଜଣେ ଆଜ୍ଞାତନ ସଭ୍ୟ ଭାବରେ ୧୮୩୭ମସିହାରେ କେନ୍ଦ୍ର ଆସେମ୍ବ୍ଲିର ସଭ୍ୟ ଏବଂ ଆମ ଅନୁଷ୍ଠାନର ଉପସଭାପତି ପୂର୍ଣ୍ଣାୟ ଏନ୍.ଏମ୍.ଯୋଷାଙ୍କର ସହକାରୀ ଭାବରେ ଦିଲ୍ଲୀରେ ରହୁଥିଲି । ଭୁବନାନନ୍ଦ ବାବୁଙ୍କ ଘର ଏନ୍.ଏମ୍.ଯୋଷାଙ୍କ ଘର ପାଖରେ ଥିଲା ଏବଂ ପ୍ରାୟ ଅଧିକାଂଶ ସମୟ ଭୁବନାନନ୍ଦ ବାବୁ ଏନ୍.ଏମ୍.ଯୋଷାଙ୍କ ଘରେ ପହଞ୍ଚି କହନ୍ତି ଯେ ତୁମ୍ଭେମାନେ ତ 'ଘାସ ଖାତକ' (ନିରାମିଷ ଭୋଜୀମାନଙ୍କୁ ସେ ସେହି ଆଖ୍ୟାରେ ଅଭିହିତ କରୁଥିଲେ) ଶ୍ୟାମ ସୁନ୍ଦର ତୁମ ଘରର ରୋଷେଇ ସବୁବେଳେ ଖାଇ ପାରିବ ନାହିଁ । ସେ ଆମିଷାଶୀ,

ଶ୍ରୀ ଶ୍ରୀମା ବିଚିତ୍ରାନନ୍ଦ ଦାସ ଏବଂ ତାଙ୍କର ସମଜ ପୂର୍ବତ ଭୁବନାନନ୍ଦ ଦାସ ଉଭୟେ ଓଡ଼ିଶାର ମୁଖୋତ୍ତମକାରୀ ମନନୀୟ ନେତା । ସେ ଦୁହେଁ ସେତେ ଦିନ ଯାଏ ଜୀବିତ ଥିଲେ ତାଙ୍କ ଭଳି ଅତିଥି ପରାୟଣ ଲୋକ କଟକ ସହରରେ ବିଶେଷ କେହି ନଥିଲେ । ଭାରତର ବିଶିଷ୍ଟ ଜନସେବା, ବିଦ୍ୱାନ୍, ନେତୃସ୍ଥାନୀୟ ଲୋକେ କଟକ ଆସିଲାବେଳେ ସାଧାରଣତଃ ଏହି ଦୁଇ ଭାଇଙ୍କର ଅତିଥି ହୋଇ ରହୁଥିଲେ । ଋଷ୍ୟ କରିବାର କଥା ଯେ ଏହି ଦୁଇ ସମଜ ଭାଇଙ୍କ ଭିତରେ ଯେଉଁ ସ୍ନେହ ଏବଂ ବନ୍ଧୁତା ଆଜ୍ଞାବନ ରହିଥିଲା ତାହା ସମସ୍ତଙ୍କୁ ଚମତ୍କୃତ କରିଥିଲା । ସେ ଦୁହେଁଙ୍କର ସାନଭାଇ ଭାବରେ ସେମାନଙ୍କର ସମ୍ପର୍କରେ ଆସିବାର ବହୁ ସୁବିଧା ମୁଁ ପାଇଛି । ସେ ସମସ୍ତ କଥା ଏଠାରେ ଲିପିବଦ୍ଧ କଲେ ଗୋଟିଏ ଗୁଣ୍ଠ ହେବ ତଥାପି ଯେତେଦୂର ସମ୍ଭବ ସଂକ୍ଷିପ୍ତ ଭାବରେ ମୋର ଅନୁଭୂତିର କିଛି ଅଂଶ ଏଠାରେ ବର୍ଣ୍ଣନା କରୁଛି ।

୧୯୨୮ ମସିହାରେ ରେଭେନ୍ସା କଲେଜର ଛାତ୍ର ଥିଲାବେଳେ ପୂର୍ବତ ଅଧ୍ୟାପକ ନାରାୟଣ ମିଶ୍ରଙ୍କ ନେତୃତ୍ୱରେ ମୁଁ ଏବଂ ମୋର ସମସାମୟିକ ପ୍ରାୟ ୨୦ ଜଣ ଛାତ୍ର ବହୁ କଲେଜ ପକ୍ଷରୁ ଉତ୍ତର ଭାରତ ଭ୍ରମଣରେ ଯାଇଥିଲୁ । ଉତ୍ତର ଭାରତର ବହୁ ସ୍ଥାନ ଯଥା:—ଆହ୍ଲାବାଦ, ଲକ୍ଷ୍ନୋ, ମଥୁରା, କୁମ୍ଭାରନ ଏପରି ବହୁ ସହର ଦେଖି ଶେଷରେ ପହଞ୍ଚିଲୁ, ଦିଲ୍ଲୀ

ତେଣୁ ମୁଁ ତାକୁ ସାଙ୍ଗରେ ନେଇ ଯାଇଛି ସେ ମୋ ଘରେ  
 ଖାଇବ । ଦିନରେ ସେଥର ମୋର ରହଣି ମା ମାସ ଭିତରୁ  
 ବହୁଦିନ ମୁଁ ତାଙ୍କ ଘରେ ରାଜା ଆଡ଼ମରରେ ଖାଇଛି ।  
 ସେତେବେଳେ ତାଙ୍କ ସହିତ ଯେଉଁ କଥାଭାଷା ହୁଏ ତାହା  
 ଲେଖିବା ପାଇଁ ଏହି କ୍ଷୁଦ୍ର ପ୍ରବନ୍ଧରେ ସ୍ଥାନ କାହି ?  
 ଯେତେଥର ମୁଁ କାର୍ଯ୍ୟ ଉପଲକ୍ଷରେ ଦିନା ଯାଏ ଭୁବନାନନ୍ଦ  
 ବାବୁଙ୍କୁ ମୋର ଉଚ୍ଚପୁରୁଷ ସମ୍ମାନ କାପନ କରେ ଏବଂ ତାଙ୍କ  
 ଠାରୁ ଯେଉଁ ସ୍ନେହ ସମ୍ବନ୍ଧନା ପାଏ ତାହା ମୋ ଜୀବନର ଏକ  
 ଅମୂଲ୍ୟ ସମ୍ପଦ । ସ୍ୱର୍ଗୀୟ ଭୁବନାନନ୍ଦ ଡାକ୍ତରଙ୍କ ବିୟୋଗ ପରେ  
 ଓଡ଼ିଶା ଜଣେ ନିଖୁଳ-ଭାରତପ୍ରଗାୟ ନେତାଙ୍କୁ ହରାଇଛି ।  
 ଆମର ଭାରତୀୟ ସମିଧାନ ଯେତେବେଳେ ଆଲୋଚିତ  
 ହେଉଥିଲା ସେତେବେଳେ ଓଡ଼ିଶାର ବହୁ ବିଶିଷ୍ଟ ଲୋକଙ୍କ  
 ମଧ୍ୟରେ ଭୁବନାନନ୍ଦ ବାବୁ ସମିଧାନ ପ୍ରଣୟନ ସଭାର ରାଜସ୍ୱ  
 ତଥା ଅନ୍ୟାନ୍ୟ ଟିକସ ସମ୍ପର୍କୀୟ ଆଲୋଚନାରେ ଅଂଶ ଗ୍ରହଣ  
 କରି ଓଡ଼ିଶାର ମୁଖ ଉଜ୍ଜ୍ୱଳ କରିଥିଲେ । କେବଳ ସେତିକି  
 ନୁହେଁ ସେ କେନ୍ଦ୍ର ଆସେମ୍ବଲିର ପ୍ରାଚୀନତମ ସଭ୍ୟ ଭାବରେ  
 ପରିଚିତ ଥିଲେ ଏବଂ ବହୁ ଦିନ କେନ୍ଦ୍ର ସରକାରଙ୍କ ଆୟବ୍ୟୟ  
 ସମାକ୍ଷା କମିଟିର ଚେୟାରମ୍ୟାନ ଥିଲେ ।

ସ୍ତ୍ରୀମା ବିଚିତ୍ରାନନ୍ଦ ଦାସ ଯମଜ ହେଲେହେଁ ଭୁବନାନନ୍ଦ  
 ବାବୁଙ୍କର ବଡ଼ ଭାଇ, ଓଡ଼ିଶାର ଆଇନଜୀବୀ ମହଲରେ  
 ଅନେକ ଦିନ ପର୍ଯ୍ୟନ୍ତ ସେ ଜଣେ ବିଶିଷ୍ଟ ନେତା ଭାବରେ

ପରିଚିତ ଥିଲେ । ସେ ଥିଲେ କୁଳଦୃଢ଼ ସ୍ୱର୍ଗୀୟ ମଧୁସୂଦନ  
 ଦାସଙ୍କର ପଞ୍ଚଶିଷ୍ୟ । ଏକାନ୍ତ ସ୍ଥିତିର ହେବା ପର୍ଯ୍ୟନ୍ତ ତାଙ୍କ  
 ପ୍ରତିବର୍ଷ ମିଷ୍ଟର ଦାସଙ୍କ ଶ୍ରୀକ ବିବସରେ ଗୋରା କବରୀ  
 ତାଙ୍କ ସମାଧିପାଠରେ ଉପସ୍ଥିତ ରହୁଥିଲେ । ପର ଜୀବନରେ  
 ସେ ଯେତେବେଳେ କୁଳଦୃଢ଼ ଆଖ୍ୟା ପାଇ ୮୯ ବର୍ଷରେ  
 ପଦାର୍ପଣ କଲେ, ସେତେବେଳେ କଟକ ତଥା ଓଡ଼ିଶାର  
 ଶିକ୍ଷିତ ସମାଜରେ ସେ ଜଣେ ଅତି ପରିଚିତ ନେତା ଭାବରେ  
 ପ୍ରସିଦ୍ଧି ଅର୍ଜନ କରିଥିଲେ, ଅଳ୍ପ ବୟସରେ ତିପସ୍ୟା  
 ହୋଇଥିବା ହେତୁ ତାଙ୍କର ସତ୍ତାନ ସତ୍ତା ମଧ୍ୟରେ କେବଳ  
 ଗୋଟିଏ ଝିଅ ଏବଂ ଭୁବନାନନ୍ଦ ବାବୁଙ୍କଠାରୁ ଦଳ କରି  
 ଆଣିଥିବା ପୁଅ ଶ୍ରୀଯୁକ୍ତ ଚିତ୍ତରଞ୍ଜନ ଦାସ । ତାଙ୍କର ପ୍ରକୃତରେ  
 ଥିଲା "ବସୁଧୈବ କୁଟୁମ୍ବକମ୍" ନୀତି, ଅତିଥିମାନଙ୍କ ପାଇଁ  
 ତାଙ୍କର ଥିଲା ଅବୀରିତ ଦ୍ୱାର । ସେ ଥିଲେ ଅତି ସରଳ ଏବଂ  
 ମିଷ୍ଟଭାଷୀ । ସେ ଓଡ଼ିଶା ବ୍ୟବସ୍ଥା ସଭାରେ କଟକ ସହରର  
 ନିର୍ବାଚିତ ପ୍ରତିନିଧି ଭାବରେ କାମ କରିଥିଲେ ଏବଂ ଓଡ଼ିଶାରେ  
 ପାରଳା ଗଜପତିଙ୍କ ମୁଖ୍ୟମନ୍ତ୍ରୀ ଚାଲିଥିଲାବେଳେ କେତେ  
 ଦିନ ପାଇଁ ବିରୋଧୀ ଦଳର ନେତା ମଧ୍ୟ ଥିଲେ । ସେ  
 ସ୍ୱାଧୀନତା ପରବର୍ତ୍ତୀ ଓଡ଼ିଶା ସରକାରଙ୍କ ପ୍ରଥମ  
 ଆଡଭୋକେଟ ଜେନେରାଲ ଥିଲେ ଏବଂ ବହୁଦିନ ସେହି  
 ଦାୟିତ୍ୱ ବହନ କରିଥିଲେ । ତାଙ୍କର କନ୍ଦୁ ଶତାବ୍ଦୀ ଉତ୍ସବରେ  
 ମୁଁ ତାଙ୍କର ପବିତ୍ର ସ୍ମୃତି ଉଦ୍ଦେଶ୍ୟରେ ଅନ୍ତରର ଶ୍ରଦ୍ଧା ଓ ସମ୍ମାନ  
 କାପନ କରୁଅଛି । ○ ○



ରାଜ୍ୟ ଯୋଜନା କୋର୍ଡର ପ୍ରଥମ ବୈଠକରେ ମୁଖ୍ୟମନ୍ତ୍ରୀ



# ହୃଦ ଓ କୁଣ୍ଠ

ନିତ୍ୟାନନ୍ଦ ମହାପାତ୍ର

ମୁଁ ତାଙ୍କୁ ଚିହ୍ନି ନଥିଲି । ଯେମିତି ଜାଣିଲି ଦୁଇ ଜଣ ଓଡ଼ିଶାର ପ୍ରସିଦ୍ଧ ଲୋକ ଯାଆଁଳା ହୋଇ ଜନ୍ମ ନେଇଥିଲେ ସେତେବେଳେ ମୋର ମନେ ପଡ଼ି ଯାଇଥିଲା ମଧୁସୂଦନ ରାଓଙ୍କ ବର୍ଣ୍ଣବୋଧ ପାଠର ସେହି ପଦଟି—

ଲବ କୁଣ୍ଠ ଦୁହେଁ ଯାଆଁଳା ଭାଇ,  
ସାନ ବଡ଼ ବାରି ହୁଅଇ ନାହିଁ ।

ବାରି ନହେଲେ ମଧ୍ୟ ବିଚିତ୍ରାନନ୍ଦ ଆଗ ଭୁବନାନନ୍ଦ ପଛ । ପଛଙ୍କ ସାଙ୍ଗରେ ମୋର ଚିହ୍ନା ପରିଚୟ ନଥିଲା । କେବଳ ତାଙ୍କ ନାମ ଶୁଣିଥିଲି ଓ ଛପାପଟୋ ଦେଖୁଥିଲି । ସେ ବହୁ ପିଲାଦିନର କଥା । ପଞ୍ଚିତ ନିଳକଣ୍ଠ ଓ ଭୁବନାନନ୍ଦ ଦାସ ଯେତେବେଳେ କେନ୍ଦ୍ର ଆସେମ୍ବୁକୁ ପ୍ରାର୍ଥୀ ହୋଇଥିଲେ ସେତେବେଳେ ମୋର ଦାଦି ପୁର୍ବତ ସାତାକାଡ଼ ମହାପାତ୍ର ଉତ୍ସୁକ ସର୍ବ୍ତ୍ତିଭିଜନ ପାଇଁ ପ୍ରଚାରର ଦାୟିତ୍ଵ ନେଇଥିଲେ । ସେତିକିବେଳେ ମୁଁ ତାଙ୍କର ଛବି ସହ ପ୍ରଚାର ପତ୍ର ପଢ଼ିଥିଲି । ସେତିକିବେଳେ ମୁଁ ଜାଣିଥିଲି ଯେ ସେ ଇଞ୍ଜିନିୟରିଂ ପାଠ ପଢ଼ିଥିଲେ । ମାତ୍ର ଶୁକ୍ତିର ଛାଡ଼ି ସେ ରାଜନୀତିରେ ଯୋଗ ଦେଇଥିଲେ ବୋଲି ତାଙ୍କ ପ୍ରଚାର ପତ୍ରରୁ ଜାଣିପାରିଥିଲି । କିନ୍ତୁ ଇଂରେଜି ଭଲ ଭାବରେ ପଢ଼ିବା ପରେ ଆମ ଘରକୁ ଆସୁଥିବା ସ୍ଵତନ୍ତ୍ର ମତବାଦୀ ଇଂରାଜୀ ଖବର କାଗଜ 'ୟଙ୍ଗ୍ ଉଇଲ୍' ସହିତ

ମୋର ପରିଚୟ ବେଶ୍ ଘଟିଲା । ଏସବୁ କଥା କେତେ ସାଲ ଚଳେ ହୋଇଥିଲା ମୋର ମନେ ନାହିଁ ।

ତା'ପରେ ଆସିଲେ ଶ୍ରୀ ବିଚିତ୍ରାନନ୍ଦ ଦାସ ବା ସ୍ଵାମୀଜୀ । ବିଚିତ୍ରାନନ୍ଦ ବାବୁଙ୍କ ଶ୍ରୀ ମରିଗଲାପରେ ସେ ଯେ ଓଡ଼ିଶା ଦେଶରେ ସ୍ଵାମୀ ନାମ ଘୋଡ଼ି ପ୍ରଚାରିତ ହେଲେ ଏତିକି ମାତ୍ର ମୋତେ ଜଣାଥିଲା । ତାଙ୍କର ଗୋଟିଏ ଝିଅ ଥିଲେ ବୋଧେ ତାଙ୍କ ନାମ ଥିଲା ଲାବଣ୍ୟ । ମୋ ଘର ଭଦ୍ରଖରେ । ସ୍ଵାମୀ ବିଚିତ୍ରାନନ୍ଦ ସେତେବେଳେ କଟକର ଓଜିଲ । ତାଙ୍କ ଝିଅ ବାହାଘରକୁ ଆମ ଘରୁ ବେଭାର ଯିବାର ମୋର ବେଶ୍ ମନେ ଅଛି ।

ତା'ପରେ ଅନେକ ଦିନ କଟି ଗଲା । ଦିନ ଦୁହେଁ ବର୍ଷ । ମୁଁ ଯେତେବେଳେ ୧୯୩୨ କିମ୍ବା ୩୩ ମସିହାରେ ସ୍ଵାଧୀନତା ସଂଗ୍ରାମୀ ଉତ୍କଳ କଂଗ୍ରେସର ସଭାପତି ଭାବରେ ପ୍ରେକ୍ଷାରେ କାରାବରଣ କରିବାକୁ କଟକ ଆସିଲି ସେହିଦିନ ସର୍ବପ୍ରଥମେ ତାଙ୍କୁ ସାକ୍ଷାତ କରିଥିବା କଥା ମୋର ମନେ ପଡୁଛି ।

ଏହାପରେ ଅନେକ ବର୍ଷ ଶୁକ୍ତିଗଲା—ମୋ ବାପା କାନ୍ତକବି ଲକ୍ଷ୍ମୀକାନ୍ତଙ୍କଠାରୁ ସେ ଦୁଇ ତିନି ବର୍ଷ ବଡ଼ ଥିଲେ— ଶ୍ରୀ ବିଚିତ୍ରାନନ୍ଦ ଦାସ । ଦୁହେଁଯାକ କଲିକତାରେ ପାଠପଢୁଥିଲେ । ସେ ବାପାଙ୍କଠାରୁ ଦୁଇତିନି ବର୍ଷ ସିନିୟର ଥିଲେ । ସେହି ସୂତ୍ରରେ ବାପା ଥରେ ସମ୍ପତ୍ତିବାଡ଼ି ମକଦ୍ଦମା ଘୋଡ଼ି ତାଙ୍କ ସହିତ କଥାବାର୍ତ୍ତା ହେବାକୁ ତୃଗର ପ୍ରେସରେ ରହିଲେ—କଟକରେ । ବାପାଙ୍କ ଆସିବା ଖବର ଶୁଣି ସେ ତୃଗର ପ୍ରେସକୁ ଆସି ତାଙ୍କୁ ଦେଖାକରିଥିବା କଥା ମୋର ଏବେବି ମନେ ଅଛି । ଉଭୟଙ୍କର କି ଆନନ୍ଦ ! ଭବିଲେ ଆଖିରେ କୁହୁ ଆସେ ।

ଏହାପରେ ବର୍ଷ କେତୁଟା ଗଢ଼ିଗଲା । ଭାରତ ସ୍ଵଧୀନ ହେବାର ଉପକ୍ରମ କରୁଥାଏ । ବିହାରଠାରୁ ସ୍ଵତନ୍ତ୍ର ହୋଇ ଓଡ଼ିଶା ବିଧାନ ସଭା ବସି ସାରିଲାଣି । ପାରଳାଖେମୁଣ୍ଡି ମହାରାଜାଙ୍କ ପରେ ବିଶ୍ଵନାଥ ଦାଶ ସେତେବେଳେ ଓଡ଼ିଶାର ପ୍ରଧାନମନ୍ତ୍ରୀ । ଜାମସେଦପୁର ଟାଟା କମ୍ପାନୀ-କାରଖାନାରେ ସେତେବେଳେ ଓଡ଼ିଆଙ୍କ ସଂଖ୍ୟା ବହୁତ ବେଶା—ବର୍ତ୍ତମାନ ଭଳି ନଗଣ୍ୟ ନୁହେଁ । ବିଚିତ୍ର ଶାସନ ସମୟରେ ଟାଟା କମ୍ପାନୀ ଓଡ଼ିଆ ଭାଷାକୁ ଶିକ୍ଷା କ୍ଷେତ୍ରରେ ଯେପରି ପ୍ରାଧାନ୍ୟ ଦେଉଥିଲେ ସ୍ଵାଧୀନତା ଅଭିମୁଖୀ ବିହାରର କଂଗ୍ରେସ ସରକାର ସେ ସୁବିଧା ପ୍ରାଇମେରୀ ଶିକ୍ଷା କ୍ଷେତ୍ରରୁ ଉଠାଇ ଦେଲେ । ଏହି ଦୁର୍ଯ୍ୟୋଗରୁ ଓଡ଼ିଆ ପିଲାମାନଙ୍କୁ ରକ୍ଷା କରିବା ପାଇଁ ଆମେ ତିନିଜଣ ଲୋକ ବାହାରିଥିଲୁ ଜାମସେଦପୁରକୁ—ପୁର୍ବତ ଲକ୍ଷ୍ମୀନାରାୟଣ ସାହୁଙ୍କ ନେତୃତ୍ଵରେ ମୁଁ ଓ ନବକିଶୋର ଦାସ । ଓଡ଼ିଶା ସରକାରଙ୍କଠାରୁ କୌଣସି ପ୍ରକାର ସାହାଯ୍ୟ ପାଇବାର ଉପାୟ ନପାଇ ଆମେ ଯାଇଥିଲୁ ସ୍ଵାମୀ ବିଚିତ୍ରାନନ୍ଦ ଦାସଙ୍କ ଘରକୁ । ସେ ସଙ୍ଗେ ସଙ୍ଗେ ଆବଶ୍ୟକୀୟ ଅର୍ଥ ନିଜ ପକେଟରୁ କାଢ଼ି ଦେଇଥିଲେ । ମୋର ମନେ ଅଛି । କେତେ ଟଙ୍କା

ଦେଇଥିଲେ ମୁଁ କହି ପାରିବି ନାହିଁ ମାତ୍ର ତାଙ୍କରି ଦାନରେ ହିଁ ଆମେ ତିନିହେଁ ଜାମସେଦପୁର ଯାଇଥିଲୁ ଓ ଓଡ଼ିଆଙ୍କ ପାଇଁ ଯାହା କରିବାର କଥା ତାହା ସେଠାରେ ସମ୍ଭବ ହୋଇଥିଲା ।

ଏହାପରେ ବିଚିତ୍ରାନନ୍ଦ ବାବୁଙ୍କୁ ମୁଁ ଓଡ଼ିଶା ଆସେମ୍ବ୍ଲିରେ ବକ୍ତୃତା ଦେବାର ଶୁଣିଛି—ଜଣେ ସାମାଜିକ ଭାବରେ । ସେ ବୃଦ୍ଧବତ୍ତା—ଭାବ ସୁବେଶତାରେ ସବୁବେଳେ ଉତ୍ସାହପୂର୍ଣ୍ଣ ବାକ୍ୟ ଉତ୍ଥାପନ କରିବାରେ ପଡ଼ୁ ।

କୃଷି ଆଗରୁ ଗୁଲିଯାଇଥିଲେ । କିନ୍ତୁ କେନ୍ଦ୍ର ଆସେମ୍ବ୍ଲି ଏବଂ ସ୍ଵାଧୀନ ଭାରତର ବିଧାନ ସଭାରେ ସର୍ବାଧିକ କାଳ ସଭ୍ୟ ରହ ସେ ଯେପରି ସୁନାମ ଅର୍ଜନ କରି ଯାଇଛନ୍ତି ତାହା ଅନ୍ୟ କୌଣସି ଭାରତୀୟଙ୍କ ପକ୍ଷରେ ସମ୍ଭବ ହୋଇନାହିଁ । ବିଚିତ୍ରାନନ୍ଦ ବାବୁ ସ୍ଵାଧୀନତା ଉତ୍ତରକାଳରେ ଓଡ଼ିଶାର ପ୍ରଥମ ଆଡ଼ଭୋକେଟ୍ ଜେନେରାଲ ପଦରେ ଅଧିଷ୍ଠିତ ହୋଇଥିଲେ । ଏହାପରେ ସେ ପୁଣି ବିଧାନ ସଭାକୁ ଆସି ବିରୋଧୀ ଦଳ ନେତା ରୂପେ ନିର୍ବାଚିତ ହୋଇଥିଲେ ମାତ୍ର ରାଜନୀତିରୁ ଓହରିଯାଇ ସେ ତାଙ୍କର ସମସ୍ତ ସମୟ ସମାଜ କଲ୍ୟାଣ କାର୍ଯ୍ୟରେ ନିୟୋଗ କରିଥିଲେ ।

ସମାଜ ସେବା କାର୍ଯ୍ୟରେ ନିଜର ସମୟ ଆନନ୍ଦର ସହ କଟାଇ ଦେଇ ସେ ଓଡ଼ିଶାର ସ୍ଵକୃତ ସ୍ଵାମୀଜୀ ରୂପେ ନିଜକୁ

ପ୍ରତିଷ୍ଠିତ କରିଯାଇଛନ୍ତି । ତାଙ୍କ ସମାଜ ସେବାରେ ସୁଦୃଢ଼ ହୋଇ ସ୍ଵର୍ଗତ ଠକ୍କରବାପା ତାଙ୍କୁ ସର୍ବପ୍ରଥମେ ସ୍ଵାମୀଜୀ ବୋଲି ଡାକିଥିଲେ । ବନ୍ୟା ପ୍ରପାତ୍ତିତ ଲୋକଙ୍କ ପାଇଁ ସାହାଯ୍ୟ ଦେବାରେ ସେ ଅଗ୍ରଣୀ ଥିଲେ । କଟକରେ ଓଡ଼ିଶା ଅନାଥାଶ୍ରମ ନାମକ ସମାଜ କଲ୍ୟାଣ ମୂଳକ ଅନୁଷ୍ଠାନ ଗଢ଼ା କୁଟି ।

ଅତି ସରଳ ଜୀବନ ଯାପନ ଥିଲା ତାଙ୍କ ଜୀବନର ଆଦର୍ଶ । ଦୈନନ୍ଦିନ ଜୀବନରେ ସେ ବହୁ ଛାତ୍ର, କର୍ମୀ, ଦୁଇ ନାଗରିକ ମାନଙ୍କୁ ଅନାୟାସରେ ଦାନ କରି ଆନନ୍ଦ ଭାଉଁ କରିଥିଲେ । ତାଙ୍କର ବାସଭବନ ଗୋଟିଏ ଅତିଥିଶାଳା ଥିଲା ବୋଲି କହିଲେ ଅତ୍ୟୁକ୍ତି ହେବ ନାହିଁ । ମୁଁ ମନ୍ତ୍ରୀ ଥିଲାବେଳେ କଟକ ଯାଇ ତାଙ୍କୁ ସାକ୍ଷାତ କରିଥିଲି । ତାଙ୍କର ଆଶ୍ଚର୍ଯ୍ୟାଦ ଭେନି ଛଳ ଆଖିରେ ମୁଁ ଫେରି ଆସିଲି । ଚା'ପରେ ଆଉ ଭେଟ ହୋଇନାହିଁ ।

“କାତକୃତାର”-  
ଡି/୪, ଲେବର କଲୋନୀ  
ଖାରବେଳ ନଗର, ସୁନିର୍-୩  
ଭୁବନେଶ୍ଵର-୧



କେନ୍ଦ୍ରସ୍ତରରେ ସ୍ଵର୍ଗାତ୍ମାଦିବସ ପାଳନ ହେଉଥିବା ସମୟରେ ଶ୍ରୀ ସ୍ଵରାଜ୍ୟ ଭୁବନେଶ୍ଵର ।

# ସ୍ୱାମୀ ବିଚିତ୍ରାନନ୍ଦଙ୍କ ସ୍ମୃତ୍ୟେ

ଶ୍ରୀ ନବ କିଶୋର ଦାସ

ସ୍ୱାମୀ ବିଚିତ୍ରାନନ୍ଦ ଦାସ ଜଣେ ବିଦ୍ୱାନ, ବୁଦ୍ଧିମାନ ଓ ବିଚକ୍ଷଣ ଆତ୍ମଭୋକେଟ ଓ ଜାତୀୟବାଦୀ ନେତା ଥିଲେ । ସେ ଓମୁଆ ଆନ୍ଦୋଳନରେ ପୂର୍ଣ୍ଣସାକ୍ଷରେ ଉତ୍ତଳ ଗୌରବ ମଧୁସୂଦନଙ୍କଠାରୁ ସ୍ୱେରଣା ପାଇ କାର୍ଯ୍ୟ କରିଥିଲେ । ଏପରିକି ପରିଣତ ବୟସରେ ମେଦିନାପୁର ଯାଇ ଉତ୍କଳ ସମ୍ମିଳନୀରେ ସଭାପତି ଭାବରେ ଯୋଗଦେଇଥିଲେ । ତାଙ୍କର ଭାଇ ଭୁବନାନନ୍ଦ ଦାସ ଓ ଗଞ୍ଜାମର ତାଙ୍କ ବନ୍ଧୁ ନିରଞ୍ଜନ ପଟ୍ଟନାୟକ ଓଡ଼ିଆଭାଷା ଅଞ୍ଚଳର ମିଶ୍ରଣ ପାଇଁ ବହୁ କାର୍ଯ୍ୟ କରୁଥିଲେ ମଧ୍ୟ ସ୍ୱାମୀ ବିଚିତ୍ରାନନ୍ଦ ଯେପରି ଭାବରେ ତାଙ୍କ ଓକିଲାତି ଆୟ ଦେଶ ମିଶ୍ରଣ ପାଇଁ ଅକାତରରେ ଖର୍ଚ୍ଚ କରୁଥିଲେ । ଦେଶ ପାଇଁ ସେପରି ସ୍ୱାର୍ଥତ୍ୟାଗ କୃତିତ୍ୱ ଦେଖିବାକୁ ମିଳେ । ସ୍ୱାମୀ ବିଚିତ୍ରାନନ୍ଦ ମଧ୍ୟ ସ୍ୱାଧୀନତା ସଂଗ୍ରାମୀ ନେତା ଓ କର୍ମୀମାନଙ୍କର ଆଶ୍ରୟ ଥିଲେ ।

ଶିଳ୍ପ କ୍ଷେତ୍ରରେ ସ୍ୱାମୀଜୀ ମହାତ୍ମା ଗାନ୍ଧିଙ୍କ ଚିନ୍ତାଧାରରେ ଅନୁପ୍ରାଣିତ ହୋଇଥିଲେ । କହିବାକୁ ଗଲେ ମଧୁସୂଦନ ଯେଉଁ ଗ୍ରାମ-ଶିଳ୍ପ ଓ କୁଟୀର ଶିଳ୍ପର ପୁନରୁଦ୍ଧାର ଚାହୁଁଥିଲେ, ମହାତ୍ମା ଗାନ୍ଧି ତାହାହିଁ ଭାରତ ସାରା ପ୍ରସାର କରୁଥିଲେ ଏବଂ ସ୍ୱାମୀଜୀ ମଧୁସୂଦନଙ୍କର ପଦଶିଖ୍ୟ ହୋଇ ସେହି ନୀତିର ଅନୁସରଣ କରୁଥିଲେ । ଯଦ୍ୱିଶିଳ୍ପ କ୍ଷେତ୍ରରେ ସେ ଦେଶକୁ ସ୍ୱାବଲମ୍ବୀ ହେବା ପାଇଁ ଚାହୁଁଥିଲେ । ତେଣୁ ଭାଇ ଭୁବନାନନ୍ଦ ଦାସଙ୍କ

ସହିତ ମିଳିତ ହୋଇ ପୁରୀ ବିଭୁଳି କମ୍ପାନୀ ପ୍ରତିଷ୍ଠା କରିବା ଆଗ୍ରହୀ ହୋଇଥିଲେ ।

ସମାଜ ସେବାହିଁ ସ୍ୱାମୀଜୀଙ୍କ ମହାନତାର ବିଶିଷ୍ଟ ଥିଲା । ସେ ଅସହାୟ ମହିଳା ଓ ଶିଶୁମାନଙ୍କ ପାଇଁ ଅନାଥା ସ୍ଥାପନ କରି, ନିଜ ଖର୍ଚ୍ଚରେ ତାହା ପରିଚାଳନା କରୁଥିବା ସ୍ୱାମୀ ବିଚିତ୍ରାନନ୍ଦ ବାସ୍ତବରେ ଦୁଃଖୀ, ଦରିଦ୍ର ଜନସାଧାରଣ ପରମ ବନ୍ଧୁ ଓ ଆଶ୍ରୟ ଦାତା ଥିଲେ ।

ମୁଁ ତାହାଙ୍କ ସିରସାରେ ଆର୍ଟିକୁ କ୍ଲର୍କ (Article Clerk) ଭାବରେ ଏକ ବର୍ଷ କାଳ ଆଇନ କାର୍ଯ୍ୟରେ ଯୋଗ ଦେଇ ଓମୁଆ ହାଇକୋର୍ଟର ଆତ୍ମଭୋକେଟ ହୋଇଥିଲି । ମୁଁ ସ୍ୱାମୀଜୀଙ୍କ ସିରସାରେ ପ୍ରାୟ ଏକ ବର୍ଷ କାର୍ଯ୍ୟ କରିଥିଲି । ସେହି ସମୟ ମଧ୍ୟରେ ପ୍ରାୟ ଦୁଇଶହ ମକଦ୍ଦମା ବିଚିତ୍ରାନନ୍ଦଙ୍କ ସହ ଶୁଣାଣି ଓ ଦରଖାସ୍ତ ପ୍ରସ୍ତୁତିରେ କରାଯାଇଥିଲା । ସେ ତାଙ୍କ ଅଧ୍ୟକ୍ଷ ଆତ୍ମଭୋକେଟମାନଙ୍କୁ କେତେ ଦେଲେ, ଅର୍ଥ ସାହାଯ୍ୟ ମଧ୍ୟ ଦେଉଥିଲେ । ମୁଁ ଆର୍ଟିକୁ ଭାବରେ କୌଣସି ଫିସ୍ ପାଇବାକୁ ହକଦାର ନହେଲେ ମଧ୍ୟ ସେ ମୋତେ ନିୟମିତ ମାତ୍ରକୁ ଅନଧ୍ୟନ ଶାଶହ ଯାଏ ଚୋରଗାର କରାଇ ଦେଉଥିଲେ । ସେ ଆମ ଆତ୍ମଭୋକେଟଙ୍କୁ ଶିକ୍ଷା ଦେଇଥିଲେ ଯେ କୌଣସି ମକଦ୍ଦମା ପାଇଲେ, ମକଦ୍ଦମାର ବିବରଣୀର ଏକ ପୂର୍ଣ୍ଣ ନୋଟ ବିବରଣୀ ଚିଠା ପ୍ରଥମେ ପ୍ରସ୍ତୁତ କରି ନଥିଲେ ତାହା ଦରକାର । କୌଣସି ଆତ୍ମଭୋକେଟ ଏଥିରେ ହେଲା କ୍ଷମା ଦେଲେ ଯେ ଉଚ୍ଚ ମକଦ୍ଦମା ନଥିବେ ନଥିଲେ । ତାଙ୍କ ବକ୍ତୃତା ଚର୍ଚ୍ଚ ବିଚର୍ଚ୍ଚ କରିବାରେ ଚିକିତ୍ସା ପାଟି ଲାଗୁଥିଲେ ମଧ୍ୟ ତାଙ୍କ ଶକ୍ତି ମେଧା ଓ ବୁଦ୍ଧି ବିଚକ୍ଷଣତା ଥିଲା ଏବଂ ଅବିଷୟରେ ବିଶେଷ ପାରଦର୍ଶିତା ଓ ଗବେଷଣା ଥିଲା । ସିରସାର ବିଶେଷତ୍ୱ ଥିଲା । ମକଦ୍ଦମା ଚିଠା ପ୍ରସ୍ତୁତିରେ ସତ ଓ ଲେଖାଲେଖିରେ ପାରଦର୍ଶିତା ।

ସ୍ୱାମୀଜୀ ତାହାଙ୍କ ଜୁନିୟରମାନଙ୍କୁ କାର୍ଯ୍ୟ କରିବା ବିଶେଷ ସ୍ୱାଧୀନତା ଦେଉଥିଲେ ଓ ଜୁନିୟରମାନଙ୍କ ମତ ପ୍ରତି ମର୍ଯ୍ୟାଦା ମଧ୍ୟ ଦେଉଥିଲେ । ଏହି ସଂକ୍ରାନ୍ତରେ ଚେ ମନେ ପଡୁଛି ଯେ ଥରେ ଗୋଟିଏ ବଡ଼ ଟାଇଟଲ ସୁର ମତ ଅନୁଯାୟୀ ମିଛ ମାମଲା ବୋଲି ଜାଣି ନେଲା ପରେ ତାର ଅପିଲ ଇଞ୍ଜିବାକୁ ଗାଢ଼ି ହେଲା ନାହିଁ । କୌଣସି କେ ଦେଲେ, ଅଳ୍ପ ବହୁତ ଫିସ୍ ଦେଉଥିଲେ । ଆମେ ମକଦ୍ଦମା ପାଇଲେ, ପ୍ରଥମେ ପକ୍ଷକୁ ସବୁ ପ୍ରସ୍ତୁତି ବିଚାରି ପୁଥିଲୁ ଏବଂ ଚଳକୋର୍ଟ ଓ ଅପିଲ କୋର୍ଟ ରାୟ ବିବରଣୀ ସବୁ ଠିକ୍ ନୋଟ୍ କରି ଆଇନ୍‌ପଏଣ୍ଟ ବା କରୁଥିଲୁ ଓ ନଜିର ମଧ୍ୟ ଦେଖୁଥିଲୁ । ସ୍ୱାମୀଜୀ ଏସବୁ ଚେ ପଢ଼ି ତାଙ୍କର ମତାମତ ଦେଉଥିଲେ । କେ ଆତ୍ମଭୋକେଟ୍ ସାହାଯ୍ୟ ଚାହୁଁଲେ, ସେ ମକଦ୍ଦମା ଫି ପଠାଇ ଦେଇଥିଲେ ଫିସ୍ ସହ ।

ଉତ୍କଳ ପ୍ରସଙ୍ଗ

ସ୍ଵାମୀଜୀ ସ୍ଵାଧୀନତା ପରେ ଓଡ଼ିଶାର ପ୍ରଥମ ଆଡ଼ଭୋକେଟ୍ ଜେନେରାଲ ଭାବରେ ବିଶିଷ୍ଟ ସମ୍ମାନର ଅଧିକାରୀ ହୋଇଥିଲେ । ସେ ସାରାଜୀବନ କଂଗ୍ରେସର ଅନୁଗତ ସଭ୍ୟ ଥିଲେ । କଂଗ୍ରେସର ବିପତ୍ତି ବେଳେ ଯେତେବେଳେ ପଞ୍ଚିତ ନୀଳକଣ୍ଠ, ପଞ୍ଚିତ ଗୋଦାବରୀଶ, ଯଦୁମଣି ମଙ୍ଗରାଜ ପ୍ରଭୃତି ପାରଳା ମହାରାଜଙ୍କ ସହିତ ମିଳିତ ହୋଇ ମିଳିତ ମହିମାପୂର୍ଣ୍ଣ ଗଢ଼ିଲେ ସେତେବେଳେ ସ୍ଵାମୀଜୀ ହିଁ ଥିଲେ କଂଗ୍ରେସ ଦଳର ମୁଖ୍ୟ ଗଣାକର୍ମୀ ।

ସ୍ଵାମୀଜୀଙ୍କ ମୃତ୍ୟୁ ପୂର୍ବରୁ ସେ ଆଡ଼ଭୋକେଟ୍ କାର୍ଯ୍ୟରୁ ଅବସର ନେଇ ଘରେ ରହୁଥିଲେ ଓ ମୃତ୍ୟୁ ପୂର୍ବରୁ ରୋଗାକ୍ରାନ୍ତ ହୋଇ ଯାଇଥିଲେ । ସ୍ଵାମୀଜୀ ଯୌବନ ସମୟରୁ ତାଙ୍କ ସ୍ତ୍ରୀଙ୍କୁ ହରାଇ ଆଉ ବିବାହ କରି ନଥିଲେ ।

ସ୍ଵାମୀଜୀ ତାହାଙ୍କ ପତ୍ନୀଙ୍କୁ ଅତି ସୁଖ ପାଉଥିଲେ ଏବଂ ନିର୍ଦ୍ଦେଶ ଦେଇଥିଲେ ଯେ ତାଙ୍କ ସ୍ମୃତି ଫଳକ ସ୍ମୃତ୍ୟୁ ଭାବରେ ନରହି ତାଙ୍କ ସ୍ତ୍ରୀଙ୍କ ସମାଧିରେ ରହିବ, ତାହାହିଁ ହୋଇଅଛି । ସେ ମଧ୍ୟ କହି ଯାଇଥିଲେ ଯେ ମଲାପରେ ତାଙ୍କ ଦୁଇ ଝାଡ଼ି ପଦାକୁ ଦେଖାଇ ଶବ୍ଦ ନେବ । କାରଣ ସେ ସଂସାରରୁ ଶୁଦ୍ଧି ନେଇ ଯାଉନାହାନ୍ତି । ସେ କଣେ ଖାଣ୍ଡି ଓମୁଆ ଏବଂ ଭାରତୀୟ ଜାତୀୟତାରେ ଦୃଢ଼ ବିଶ୍ଵାସୀ ଥିଲେ । ସମସ୍ତ ଜନହିତକର ପ୍ରଚେଷ୍ଟାରେ ସେ ସୁଗରେ ସ୍ଵାମୀଜୀଙ୍କର ସହଯୋଗ ଓ ସାହାଯ୍ୟ ଥିଲା ।

ମୃତ୍ୟୁ ନୁହେଁ ମଣିଷର  
ଶେଷ ପରିଣତି,  
ସ୍ଵାମୀଜୀଙ୍କ ପଦପ୍ରାଚେ  
କଣାଏ ପ୍ରଣତି ।



ପରିବାର ଦର୍ଶନ ସହ ସ୍ଵାମୀ ବିଚିତ୍ରାନନ୍ଦ ଦାସ

# ସ୍ୱର୍ଣ୍ଣ ବାହାଣୀ

## ଆଶାତ୍ ନାମ ହସ୍ତଧରୁ

ଅର୍ଦ୍ଧଶତାବ୍ଦୀ ଅଧ୍ୟୁଷିତ ପୁଲକାଣୀ ଜିଲ୍ଲା କଥାମାଳ ବୃକ୍ଷର ସନ୍ଧ୍ୟାପଲ୍ଲୀ ଗାଁ । ନାଆଁଟି ତା'ର ଲକ୍ଷଣ ରୋଇ । ମିଳିବିନିଆ ସୂର୍ଯ୍ୟକୁ ସେ ଆକାଶରେ ଦେଖେ । ଉଏ ସତ । କିନ୍ତୁ ତା'ର ଦାରିଦ୍ର୍ୟ ? ଉଏ କ'ଣ ସୂର୍ଯ୍ୟ ଆଲୁଅରେ କଳି ଯୋଡ଼ି ଉଠାଉଛନ୍ତି ହେବକି ? ଏଇ ଆଲୁଅରେ ପୁଣି ସବୁ କିମା ହସ୍ତେ, ତେବେ ତା' ଜୀବନକୁ କ'ଣ ହା ହୁତାଣ ଲିଭିବନି ? ପ୍ରଶ୍ନର ଦିନ ତା' ଜୀବନରେ ଆସିବନି ? ଲକ୍ଷଣ ମନରେ ଗମିଟି ଅନେକ ଭାବନା । ବଞ୍ଚିବା ପାଇଁ ଅନେକ ଅନୁଚିନ୍ତା ।

ଆଣି ସାମ୍ବାରେ ଦେଖୁଛି ମଣିଷ ଗୁଡ଼ାକ ଏତେ ଚଞ୍ଚଳ ବଦଳି ଗଲେଣି । ହୃଦୟରେ ତା' ପାଇଁ କାହାର ଦରଦ ନାହିଁ । ଗରିବ ଗୁରୁବା ପୁଣି ବଞ୍ଚିବେ କିମିତି ? ନିଜ ଉପରେ ପୂର୍ଣ୍ଣ ଭରସା ରଖି ଆଗେଇବାକୁ ତେଷା କର ଲକ୍ଷଣ ଲୋର । ସବୁ ଯୋଜନାର ମୂଳ କେନ୍ଦ୍ର ହେଉ ବୁକ୍ ଅର୍ଥସ୍ । ବାହାଠୁ କ'ଣ ଶୁଣି ସିଧାସଳଖ ଧାଇଁଇ ବୁକ୍ ଆଡ଼େ । ସେ ଠିକ୍ କର ଗୋଟିଏ ପୋଖରୀ ପଚଟା ଆଣି ମାଛ ଗୁଣ ବଢ଼ିବ । ଗ୍ରାମପଞ୍ଚାୟତ ପୋଖରୀତ ୧୦ ବର୍ଷିଆ ପଚଟାରେ ସରକାରଙ୍କ ତରଫରୁ ମିଳୁଛି । ପୁଣି ଦରିଦ୍ରତମ ଲୋକ ମାନଙ୍କର ଆର୍ଥିକ ଅଭିମାନ ପାଇଁ ସକଳ ସୁଯୋଗ ।

ଅଧ ଏକର ପୋଖରୀ ପଚଟା ମିଳିଲା । ୩-୯-୮୩ ମସିହାରେ ତହିଁରେ ଯାଆଁ କ ଛଡ଼ା ହେଲା ୧୦୦୦ । ପ୍ରଥମ ବର୍ଷ ସାର, ମାଛ ଖାଦ୍ୟ ଓ ସାମଗ୍ରୀ ବାବଦକୁ ତାକୁ ମିଳିଲା ୬୨୯-୩୭ ଟଙ୍କା । ମହ୍ୟ ସଂପ୍ରଦାରଣ ଅଧିକାରୀ ଓ ମହ୍ୟ ବିଶେଷଜ୍ଞଙ୍କ ପରାମର୍ଶକ୍ରମେ ଆଧୁନିକ ମିଶ୍ରିତ ପ୍ରଣାଳୀରେ ମାଛ ଗୁଣ । ମାତ୍ର କେଲମାସ ମେହେନତ୍ ଫଳରେ ମାଛ ଉତ୍ପାଦନ କରି ଲକ୍ଷଣ ଲୋଇ ପାଇଲା ୧,୩୦୦ ଟଙ୍କା । ହୁଡ଼ା ପରିପରିବା ବିଜ୍ଞାନୁ ମଧ୍ୟ ତାକୁ ମିଳିଲା ୧୭୬ ଟଙ୍କା । ସାମାନ୍ୟ ପରିଶ୍ରମରେ ହାତକୁ ଆସିଲା ଦେଡ଼ ହଜାର ଟଙ୍କା । ଗୋଟିଏ ଟଙ୍କା ପାଇଁ ଯିଏ ଦିନେ ତହଳ ବିକଳ ହେଉଥିଲା, ସିଏ ଆଜି ନିଜର ମେହେନତ୍ ଫଳରେ ହାତରେ ପାଇଲା ଏତେ ଟଙ୍କା । ମାଛ ଗୁଣ ତା' ମନରେ ବଞ୍ଚିବା ପାଇଁ ଆଶା ସଜ୍ଞାର କର । ଆଗକୁ ପାଦ ବଢ଼େଇବାର ଉପାୟ ବଢ଼େଇ ଦେଲା । ମନ ଆକାଶରେ ଖେଳିଗଲା ସାତରଙ୍ଗ ।

## ସାହାତ୍ ପଚେ ସାହାତ୍

ଗୋଟିଏ ପାହାତ । ଆଉ ଗୋଟିଏ....ପୁଣି ଗୋଟିଏ । ଜୀବନର ଏଇ ଦାରିଦ୍ର୍ୟ ପାହାତ ଏମିତି କେତୋଟି ? ବାଲେଶ୍ୱର ଜିଲ୍ଲାର ନାଗଗିରି ବୃକ୍ଷର ବଂଶୀଧର ମହାଲିକ ଓ କୁପାସିହୁ ଖଣ୍ଡୋଇ ପାହାତ ଗୁଡ଼ିକ କେବଳ ଗଣି ଚାଲୁଥିଲେ । ସୁଖ ଲୁଚିଥିଲା ଦୁଃଖର କକାମେଘ ଆଡ଼ୁଆନରେ । ଦୁଃଖ ଏବଂ ଦୁଃଖ । ସାରା ଦିନର ଖଟଣି ବେଳର ଆୟ ମାତ୍ର ଛଅଟୁ ଆଠ ଟଙ୍କା । ବାସ୍.....

ସୁଯୋଗ ଆସିଲା । ସମୟ ସୁଯୋଗକୁ ବାଟ କଢ଼େଇ ଆଣିଲା । ଦାରିଦ୍ର୍ୟ ବିରୁଦ୍ଧରେ ଅଭିଯାନ ପାଇଁ ନୂଆ କାର୍ଯ୍ୟକ୍ରମ ଦରିଦ୍ରତମ ବ୍ୟକ୍ତି ମାନଙ୍କର ଆର୍ଥିକ ଅଭିମାନ । ବାଡ଼ି-ଗୁବରେ ଗୁଡ଼େ ଜମି ଏମାନଙ୍କର ନାହିଁ । ତେଣୁ, ବଢ଼ା ବଢ଼ି ଭିତରେ ଏଇ ଦୁଇଜଣଯାକ ରହିଗଲେ । ଜଣପିଠା ଅଧ ଏକର ପୋଖରୀ ହିସାବରେ ଭଲପ ଏକରେ ପୋଖରୀ ପାଇଲେ । ପୋଖରୀ ପୂନରୁଖାର ବାବଦକୁ ବ୍ୟୟ କରାଗଲା ୮,୦୦୦ ଟଙ୍କା । ବଂଶୀଧର, କୁପାସିହୁ ଭଲପ କାର୍ଯ୍ୟକ୍ରମରେ ଭାଗ ନେଲେ । ଦେଶର ଦାରିଦ୍ର୍ୟ ଭିତରେ ସୁଖ ଖାଇଥିଲା ଦୁଇଟି ଅମୂଲ୍ୟ ଜୀବନ । କିଏ ବା କିଆଁ ତା'ର ହିସାବ ରଖିବ ?

ପୋଖରୀ ପଚିତ ଅବସ୍ଥାରେ ପଡ଼ିଥିଲା । ପୋଖରୀ ଆଗେର ଆସିଲା ତା'ର କଳ ୧-ପଦ ନେଇ ଦାରିଦ୍ର୍ୟ ବିରୁଦ୍ଧରେ ଅଭିଯାନ କରିବାକୁ । ବଂଶୀଧର, କୁପାସିହୁ ଭଲପଙ୍କ ହାତର କରଣୀରେ ସେଇ ପୋଖରୀ ନେଇ ନୂଆ ରୂପ । ମାଛ ଆବାସ ଆରମ୍ଭ ହେଲା ୧୯୮୧-୮୨ ଆର୍ଥିକ ବର୍ଷକୁ । ୧୯୮୧-୮୨ରେ ମାଛ ମିଳିଲା ୬୩୭ କିଲୋଗ୍ରାମ୍, ୧୯୮୨-୮୩ରେ ୫୪୮ କିଲୋଗ୍ରାମ୍ ଏବଂ ୧୯୮୩-୮୪ରେ ୪୫୬ କିଲୋଗ୍ରାମ୍ । ପୋଖରୀ ହୁଡ଼ାରେ ଫଳିଲା ନାନା ପ୍ରକାର ପରିପରିବା । ସମୁଦାୟ ଆୟକୁ ମିଶାଇ ଯଥାକ୍ରମେ ଆୟ ହେଲା ୬,୫୭୨ ଟଙ୍କା, ୫,୭୧୬ ଟଙ୍କା ଓ ୪,୮୫୪ ଟଙ୍କା ।

ହାତରେ ଧନ ଆସିବାକୁ ପୋଖରୀ ସତ କରିବାଠି ଆରମ୍ଭ କରି ଅନ୍ୟାନ୍ୟ କାମ ଏବଂ ବ୍ୟାଙ୍କ ରଣି ଡିଡ଼ି, ପଚଟା ଟଙ୍କା ପଇଠ କରି ସେମାନେ ଖୁବ୍ ଭଲରେ ଅଛନ୍ତି । ଖାଲି ସେତିକି ନୁହେଁ, ବଜ୍ରକା ଟଙ୍କା ମଧ୍ୟ ତାଙ୍କଠାର ସଞ୍ଚୟ କମାରେ ଗଢ଼ିତ ଅଛି । ସମ୍ପୂର୍ଣ୍ଣ ପାହାତରେ ସେମାନେ ପହଞ୍ଚି ପାରିଛନ୍ତି ଏଇ ମାଛ ପୋଖରୀ ସକାଶେ ।

# ପ୍ରକୃତବାଚୁଙ୍କ ମାତୃ ପୋଷଣ

ପାଠପଢ଼ାର ପରବର୍ତ୍ତୀ ଋଷ ଯଦି ପ୍ରଶ୍ନ କରାଯାଏ, ତେବେ ସମସ୍ତେ କହିବେ ଶୁକ୍ରି । ଏହା ଅତି ସାଧାରଣ କଥା । ଶୁକ୍ରି ନ କରନ୍ତି ମଧ୍ୟ ଗୁରୁଭାଣ ମେଢ଼ାଇ ହେବ । ନିଜକୁ ପ୍ରତିଷ୍ଠିତ କରିହେବ । ଏହି ଚିନ୍ତା ଧାରାରେ ବଣବର୍ତ୍ତୀ ହୋଇ ଋଷ ପଥରେ ଆଗେଇ ଶୁକ୍ରିରେ ପୁରୀ ଜିଲ୍ଲାର ଜଣେ ଶିକ୍ଷିତ କୃଷି ବିଜ୍ଞାନୀ ଶ୍ରୀ ପ୍ରଭାତ କୁମାର ମିଶ୍ର । କୃଷି ସହିତ ଆନୁସଙ୍ଗିକ ଧର୍ମା ହିସାବରେ ସେ ମାଛ ଗୁଣକୁ ଗ୍ରହଣ କଲେ ।

କୃଷି ବିଜ୍ଞାନୀ ପ୍ରଭାତ କୁମାରଙ୍କ ମନରେ ମଧ୍ୟ ଶୁଷ୍କା ହେବାର ପ୍ରଶ୍ନାତ୍ ଆଗ୍ରହ ଉଠି ମାରିଲା । ଯାଆଁଳ ଉତ୍ପାଦନ ଠାରୁ ଆରମ୍ଭ କରି ମାଛ ଉତ୍ପାଦନ ପର୍ଯ୍ୟନ୍ତ ସବୁ ଧର୍ମା ଯେପରି ବୈଜ୍ଞାନିକ ଭିତ୍ତିରେ ହୋଇ ପାରିବ, ସେଥିପାଇଁ ତାଙ୍କର ବିଶେଷ ଆଗ୍ରହ ସୃଷ୍ଟି ହେଲା । ନିଜ ସ୍ୱପ୍ନର ଚରିତାର୍ଥ ପାଇଁ ସେ ପୁରୀଠାରୁ ମଧ୍ୟ ଶୁଷ୍କା ଉତ୍ପାଦନ ସମ୍ଭାର ସାହାଯ୍ୟ ଲୋଡ଼ିଲେ । କୃତ୍ରିମ ପ୍ରଜନନ ପ୍ରଣାଳୀ ମାଧ୍ୟମରେ ଯାଆଁଳ ଉତ୍ପାଦନ ପାଇଁ ୧୯୮୨-୮୩ ମସିହାରେ ସେ ଚାହିଁମ ଗ୍ରହଣ କଲେ । ପ୍ରଭାତ କୁମାରଙ୍କୁ ସଂସ୍ଥା ତରଫରୁ କୃତ୍ରିମ ଯାଆଁଳ ପ୍ରଜନନ ମିନିଷ୍ଟର ଯୋଗାଇ ଦିଆଗଲା । ଉଚ୍ଚ ସଂସ୍ଥାର ମୁଖ୍ୟ କାର୍ଯ୍ୟ ନିର୍ବାହୀ ଅଧିକାରୀ ଓ ପୁରୀ ଜିଲ୍ଲା ମଧ୍ୟ ବିଭାଗର ଡେପୁଟି ସୁପରିନଟେଣ୍ଡେଣ୍ଟଙ୍କ ପ୍ରତ୍ୟକ୍ଷ ତତ୍ତ୍ୱାବଧାନରେ ପ୍ରଭାତ କୁମାର ନିଜ ପୋଷଣରେ କୃତ୍ରିମ ପ୍ରଭାବିତ ପ୍ରଜନନ କାର୍ଯ୍ୟକ୍ରମରେ କୃତ୍ରିମ ହାସଲ କଲେ । ଉତ୍ପାଦିତ ୫ ଋଷ ଯାଆଁଳ ବିକ୍ରି ବାବଦକୁ ସେ ୧୪ ହଜାର ଟଙ୍କା ପାଇଲେ । ଏହାଛଡ଼ା ୩ ଏକର ପୋଷଣରେ ମିଶ୍ରିତ ମାଛଗୁଣ କରି ସେ ବାବଦକୁ ବର୍ଷକୁ ୩୬ ହଜାର ଟଙ୍କା ପାଇଛନ୍ତି । ତାଙ୍କର ଏହି ବଲୁଭାନ୍ଦ ମାଛ ଫାର୍ମରେ ସେ ୪ ଜଣ ଶ୍ରମିକଙ୍କୁ ଆଂଶିକ ଭାବେ ଓ ୬ ଜଣ ଶ୍ରମିକଙ୍କୁ ସଂପୂର୍ଣ୍ଣ ଭାବେ ନିଯୁକ୍ତି ଦେଇଛନ୍ତି । ଏ ବର୍ଷ କୃତ୍ରିମ ପ୍ରଭାବିତ ପ୍ରଜନନ ପ୍ରଣାଳୀରେ ଯାଆଁଳ ଉତ୍ପାଦନ କରି ବ୍ରହ୍ମଗିରି, ପୁରୀ ସଦର ଓ ସତ୍ୟବାଦୀ ବ୍ଲକ୍ସ ମଧ୍ୟଶୁଷ୍କାମାନଙ୍କୁ ସୁଲଭ ମୂଲ୍ୟରେ ଯାଆଁଳ ଯୋଗାଇ ଦେବାର ବ୍ୟବସ୍ଥା କରୁଛନ୍ତି ।

## ସୁଖ୍ୟ ଚିତ୍ତି ଉର୍ଦ୍ଧ୍ୱଳେ

କଟକ ଜିଲ୍ଲା ସଦର ସବ୍ଡିଭିଜନର ନିଆଳି ବ୍ଲକ୍ ଅନ୍ତର୍ଗତ ହାତସାହି ଗ୍ରାମର ଶ୍ରୀ ଚକ୍ରଧର ସାହୁ ଜଣେ ନାମ-

ମାତୃ ଶୁଷ୍କା । ତାଙ୍କର ଶୁଷ୍କା ଜମି ବୋଲି ଡେସିମିଲି ଓ ଘରଡ଼ିହ ୮ ଡେସିମିଲି । ଶାରକାକୁ ପଡ଼େ ୫ ପ୍ରାଣୀ କୁରୁମ । ଜମିରୁ ମିଳୁଥିବା ଧାନରେ ମାଛ ମଧ୍ୟ ଚଳିବା କଷ୍ଟସାଧ୍ୟ । ପାନ ବରଜରେ ହାତୁଭଣ୍ଡା ପରିଷ୍କମ କରି ଶ୍ରୀ ସାହୁ ନିଜ ପରିବାରର ବାକୀ ୧୧ ମାଛ ଭରଣ ପୋଷଣ କରନ୍ତି ।

ଗ୍ରାମ୍ୟ ଦରିଦ୍ର ଲୋକଙ୍କ ଅର୍ଥନୈତିକ ପୁନର୍ବସତି ଯୋଜନାରେ ମନୋନୀତ ହୋଇ ଶ୍ରୀ ସାହୁ ୨୭-୩-୧୯୮୧ ତାରିଖରେ ଉର୍ଦ୍ଧ୍ୱ-ଆର୍ ବ୍ୟାଙ୍କରୁ ଋଣ ନେଇ ମାଛ ବାଛୁରୀ ସହ ପ୍ରଥମ ଗାଈଟିଏ ନିଆଳିରୁ କିଣିଲେ । କିଣିଲାବେଳେ ଗାଈଟି ୫ ଲିଟର କ୍ଷୀର ଦେଉଥିଲା । ତାଙ୍କର ସେବା ଯତ୍ନରେ ତାହା ୭ ଲିଟରକୁ ବଢ଼ିଲା । ପ୍ରତି ଅର ୩-୪ ମାସ ପର୍ଯ୍ୟନ୍ତ ରହି ତାଙ୍କ ଘରେ ୨ଟି ଅଣ୍ଡିରା ବାଛୁରୀ ଜନ୍ମକରି ପୁଣି ୨-୩ ଲିଟର କ୍ଷୀର ଦେଲା । ପ୍ରଥମ ଗାଈଟିକୁ ୨,୫୦୦ ଟଙ୍କାରେ ଶ୍ରୀ ସାହୁ ବିକ୍ରୀ କରି ଏହି ଟଙ୍କାରୁ ୧ ହଜାର ଟଙ୍କା ମୁକ୍ତ ଗୋ ବାବଦ ଶୁଣି ଦେଇଛନ୍ତି । କେବଳ ମାତ୍ର ୩୫୦ ଟଙ୍କା ସୁଧ ବାକୀ ଅଛି । ଏହି ଗାଈର ପ୍ରଥମ ମାଛ ବାଛୁରୀ ଗାଈ ପଣିଆ କରି ଅଣ୍ଡିରା ବାଛୁରୀଟିଏ ଜନ୍ମକରି ଦେଖିବ ୭ ଲିଟର କ୍ଷୀର ଦେଲା । ଏବେ ପୁଣି ଗର୍ଭ ଅଛି ।

ଶ୍ରୀ ସାହୁ ଗୋଟିପ୍ରଥା ଉଲ୍ଲେଦ ଯୋଜନାରେ ୨୩ ଗାଈଟି ୨୩-୨-୧୯୮୨ ତାରିଖରେ ପାଇଲେ । ଏ ଗାଈଟି କିଣିଲାବେଳେ ମାଛ ବାଛୁରୀଟିଏ ଲାଗିଥିଲା ଓ ସାଡ଼େ ୮ ଲିଟର କ୍ଷୀର ମିଳୁଥିଲା । ଏ ଗାଈଟି ମଧ୍ୟ ପ୍ରାୟ ୪ ମାସ ଲେଖା ପଢ଼ିଆ ରହି ପୁଣି ୨ଟି ଅଣ୍ଡିରା ବାଛୁରୀ ଜନ୍ମ କରିଛି ଓ ସେଇ ସାଡ଼େ ୮ ଲିଟର କ୍ଷୀର ଦେଇଛି । ୨୩ ଗାଈର ପ୍ରଥମ ମାଛ ବାଛୁରୀଟି ୨ଟି ମାଛ ବାଛୁରୀ ଜନ୍ମ କରିଛି ଓ ବର୍ତ୍ତମାନ ଦିନକୁ ୮ ଲିଟର କ୍ଷୀର ଦେଉଛି । ଶୀଘ୍ର ଲିଟରକୁ ୯୨\*୨୦ ପଇସାରୁ ୯୨\*୪୦ ପଇସା ଦରରେ ବୃଦ୍ଧି ହେଉଛି । ଏହି ଲୋକଗାରରେ ବଡ଼ ପ୍ରଥମି ବି. ଏ. ଯାଏ ପର୍ଯ୍ୟନ୍ତ ପରୀକ୍ଷା ଦେଇଛି ଓ ଶ୍ରୀ ସାହୁ ୨ ବର୍ଷରା ପର୍ଯ୍ୟନ୍ତ ଘର ତୋଳିବାକୁ ସମର୍ଥ ହୋଇଛନ୍ତି । ସାନ ପଥର କ୍ଷୀର ବିକ୍ରୀ ଧନରେ ନିଆଳି ବଜାର ଉପରେ ଖଣ୍ଡିଏ ଛୋଟ ଖିଲିପାନ ଦୋକାନ କରିଛନ୍ତି । ଏବେ ଶ୍ରୀ ସାହୁ ଅର ପାନ ବରଜରେ ଗୋଟି ଖଟୁ ନାହାନ୍ତି କି ମଜୁରୀ ଅଭାବରେ ତାଙ୍କୁ ଦୁଃଖରେ ଦିନ କାଟିବାକୁ ପଡ଼ୁନାହିଁ । ତାଙ୍କ ପରିବାର ସୁଖରେ ଚଳୁଛି । ତାଙ୍କ ଦେଖାଦେଖି ପାଖ ପଡ଼ିଶାଳ ଅନ୍ୟାନ୍ୟ ଦରିଦ୍ର ଲୋକମାନେ ମଧ୍ୟ ଉତ୍ସାହିତ ହୋଇ ଏହି ବ୍ୟବସାୟ ପ୍ରତି ଆକୃଷ୍ଟ ହୋଇଛନ୍ତି ।

ଆମ ସମସ୍ତଙ୍କ ଚେଷ୍ଟାରେ ଓଡ଼ିଶାର ଭବିଷ୍ୟତ ଅଧିକ ଉଜ୍ଜ୍ୱଳ ହେବ ଏବଂ ଓଡ଼ିଶା ଭାରତରେ ଏକ ଗୌରବପୂର୍ଣ୍ଣ ସ୍ଥାନ ଅଧିକାର କରିବ ।



# ପ୍ରଗତି ପ୍ରସଙ୍ଗ

## ସମୁଦ୍ର ମାଛଧରାଣୀଙ୍କ ପାଇଁ

ସମୁଦ୍ର ଉପକୂଳ ଅଂଚଳରେ ବସବାସ କରୁଥିବା ମତ୍ସ୍ୟ-  
 ବିକାମାନଙ୍କୁ ମାଛଧରା ମାଂସା ସମୟରେ ଆର୍ଥିକ ସାହାଯ୍ୟ  
 କରିଥାରେ ସେମାନଙ୍କ ଆର୍ଥିକ ଭଲଟି ଉଦ୍ଦେଶ୍ୟରେ ଏକ ନୂଆ  
 କାର୍ଯ୍ୟକ୍ରମ ମତ୍ସ୍ୟ ବିଭାଗ ତରଫରୁ ପ୍ରବର୍ତ୍ତନ କରାଯାଇଛି ।  
 ଶୁଣିବାରେ ସମୁଦ୍ର ମାଛଧରାକୁ କାବିକା କରି ବଂଚୁଥିବା  
 ମତ୍ସ୍ୟବିକାମାନଙ୍କ ସଂଖ୍ୟା ଯାହା ଦୈନନ୍ଦିନ କାବିକାର  
 ପ୍ରଂଶ୍ନକ ସମୟ ନିୟୋଜିତ କରୁଥିବା ମତ୍ସ୍ୟବିକା ଯଥେଷ୍ଟ କମ୍  
 ଦର୍ଶିବା ପାଣିପାଗର ତାରତମ୍ୟ ଯୋଗୁଁ ମାଛ ଧରିବା  
 ସେମାନଙ୍କ ପକ୍ଷେ ସମ୍ଭବପର ନୁହେଁ । ଏହି ବେ-ରୋଜଗାରୀ  
 ସମୟ ସାଧାରଣତଃ ଅପ୍ରେଲଠାରୁ ଜୁନ୍ ମାସ ପର୍ଯ୍ୟନ୍ତ ହୋଇଥାଏ  
 ଏହିକ୍ଷେତ୍ରରେ ସେମାନଙ୍କର ଅର୍ଥାଭାବ ଏବଂ ଠିକ ଏହି  
 ସମୟରେ ସେମାନଙ୍କୁ ଆର୍ଥିକ ସାହାଯ୍ୟ ଦେବା କଥା ।

ଉଚ୍ଚ କାର୍ଯ୍ୟକ୍ରମ ଅନୁସାରେ ସଂପୃକ୍ତ ମତ୍ସ୍ୟବିକାମାନେ  
 ଚୁଲୁରଠାରୁ ମାଟି, ଏକ ନଅମାସ ପର୍ଯ୍ୟନ୍ତ ମାସିକ ୧୦ଟଙ୍କା  
 ଲେଖାଏଁ ପାଖକୁଳରେ ଜମା ରଖି ନିକଟସ୍ଥ ସହକାରୀ ମତ୍ସ୍ୟ  
 ନିର୍ଦ୍ଦେଶକ (ସୋମୁକ୍ତିକ)ଙ୍କ ନିକଟରେ ଦାଖଲ କରିବେ ।  
 ମତ୍ସ୍ୟବିକାଙ୍କ ୯୦ ଟଙ୍କା ସହିତ ସରକାର ଆହୁରି ୧୦ଟଙ୍କା  
 ସଂପୃକ୍ତ ମତ୍ସ୍ୟବିକାଙ୍କ ପାଖକୁଳରେ ଜମା ରଖିବେ । ଏହି  
 ଅର୍ଥରୁ ବେ-ରୋଜଗାରୀ ଉପରୋକ୍ତ ୩ ମାସରେ ମାସିକ  
 ୬୦ ଟଙ୍କା ଲେଖାଏଁ ପ୍ରତି ମତ୍ସ୍ୟବିକାଙ୍କୁ ଆର୍ଥିକ ସାହାଯ୍ୟ  
 ଯୋଗାଇ ଦିଆଯିବ ।

ଶତ ଆର୍ଥିକ ବର୍ଷରେ ଏହି କାର୍ଯ୍ୟକ୍ରମରେ ୪୫ ହଜାର  
 ଟଙ୍କା ବ୍ୟୟ କରାଯାଇଛି । ଏହାଦ୍ୱାରା ୫୦୦ ମତ୍ସ୍ୟବିକା  
 ଉପକୃତ ହୋଇଛନ୍ତି । ଚଳିତ ଆର୍ଥିକ ବର୍ଷରେ ଏହି କାର୍ଯ୍ୟକ୍ରମ  
 ପାଇଁ ଆହୁରି ୪୫ ହଜାର ଟଙ୍କା ବ୍ୟୟ ବରାଦ୍ ଅଛି । ଏହାଦ୍ୱାରା  
 ପୂର୍ବବର୍ଷ ଭଳି ଆହୁରି ୫୦୦ ଲକ୍ଷ ମତ୍ସ୍ୟବିକା ଉପକୃତ ହେବେ ।

## ନୂଆପଡ଼ାରେ ନୂଆ କାମ

କଳାହାଣ୍ଡି ଜିଲ୍ଲା ନୂଆପଡ଼ା ବ୍ଲକ୍ ମୋର୍ ୧୨୭ଟି ଗ୍ରାମ  
 ମଧ୍ୟରୁ ୭୭ଟି ଗ୍ରାମରେ ଶତକଡ଼ା ୫୦ରୁ ୭୫ଭାଗ ଓ ତତ୍ତ୍ୱ  
 ସଂପର୍କହୀନ ହୋଇଛି । ବ୍ଲକ୍ ୬ଟି ଗ୍ରାମରେ ୫୦୦ଲକ୍ଷ  
 ଲେକ୍‌କୁ କରୁଣା ଖାଦ୍ୟ ଯୋଗାଣ କାର୍ଯ୍ୟକ୍ରମ ଅନୁଯାୟୀ  
 ଖାଦ୍ୟ ଯୋଗାଇ ଦିଆଯାଇଛି ଏବଂ ୮୩ଟି ଗ୍ରାମରେ ମହିଳା  
 ସମିତି ସହାୟତାରେ ୭ ହଜାର ଲେକ୍‌କୁ ଖାଦ୍ୟ ଯୋଗାଇ  
 ଦିଆଯାଇଛି । ଏହା ବ୍ୟତୀତ ୬୮ଟି ସ୍ତ୍ରୀର ୩ ହଜାର  
 ଟଙ୍କାକୁ ମଧ୍ୟ ଖାଦ୍ୟ ବିତରଣ କରାଯାଇଛି । ସେହିପରି

ରେଡ୍‌କ୍ରସ୍ ସଂଘା ଜରିଆରେ ୨୫୦ ଲକ୍ଷକୁ ବଲ୍‌ଗାର ଗହମ  
 ଉତ୍ପାଦି ଆକାରରେ ଖାଦ୍ୟପୁର୍ୟ ଯୋଗାଇ ଦିଆଯାଇଛି ।

କରୁଣା ଖାଦ୍ୟ ଯୋଗାଣ କାର୍ଯ୍ୟକ୍ରମ ଅନୁଯାୟୀ ଉପକୃତ  
 ହେଉଥିବା ଲେକ୍‌କୁ ସଂଖ୍ୟା ୫୦୦ ରୁ ୨,୫୦୦ କୁ ବୃଦ୍ଧି  
 କରିବାପାଇଁ ଜିଲ୍ଲାପାଳ ସ୍ୱତନ୍ତ୍ର ଚିଲ୍ଡି କମିଶନରଙ୍କୁ ଯେଉଁ  
 ପ୍ରସ୍ତାବ ଦେଇଥିଲେ, ତାହା ଗୃହୀତ ହୋଇଯାଇଛି ।

ଖାଦ୍ୟ ଯୋଗାଣ କାର୍ଯ୍ୟକ୍ରମ ସହିତ ଶ୍ରମଭିତ୍ତିକ କାର୍ଯ୍ୟକ୍ରମ  
 ଉପରେ ଗୁରୁତ୍ୱ ଦିଆଯାଇଛି । ନୂଆପଡ଼ାର ସହକାରୀ ମୁକ୍ତିକା  
 ସଂରକ୍ଷଣ ଅର୍ପଣର ୩୦ଟି ଗ୍ରାମରେ 'କ୍ରେ-ଡ ଫେଲ୍‌ସିପ୍' କାର୍ଯ୍ୟ  
 ହାତକୁ ନେଇଛନ୍ତି । ଏଥିରେ ନିଯୁକ୍ତ ଶ୍ରମକମାନଙ୍କୁ ୩୬,୦୫୪  
 ଟଙ୍କା ମରୁରି ଆକାରରେ ଦିଆଯାଇଛି । ଏହାବ୍ୟତୀତ  
 ଶୁଆପଡ଼ା ଓ କୋମନା ବ୍ଲକ୍‌ରେ ମୁକ୍ତିକା ସଂରକ୍ଷଣ କାର୍ଯ୍ୟ  
 ପାଇଁ ପ୍ରାଥମିକ ବ୍ୟବସ୍ଥା ସ୍ୱରୂପ ୧ ଲକ୍ଷ ଟଙ୍କା ମିଳିଛି ।  
 ମୁକ୍ତିକା ସଂରକ୍ଷଣ କାର୍ଯ୍ୟକ୍ରମ ବାହାରେ ରହିଯାଇଥିବା ଅନ୍ୟ  
 ୪୬ ଟି କ୍ଷତିଗ୍ରସ୍ତ ଗ୍ରାମରେ ବି. ଡି. ଓ. ବିଭିନ୍ନ ଶ୍ରମଭିତ୍ତିକ  
 କାର୍ଯ୍ୟକ୍ରମ ହାତକୁ ନେଇଛନ୍ତି ଏବଂ ବର୍ତ୍ତମାନ ସୁଦ୍ଧା ୩୦ ଟି  
 ଗ୍ରାମରେ କାର୍ଯ୍ୟ ଆରମ୍ଭ ହୋଇଗଲାଣି ।

ଶତ ଚୁଲୁର ମାସରେ ସାଧାରଣ ବନ୍ଦନ ବ୍ୟବସ୍ଥା  
 ଅନୁଯାୟୀ ୧୨୯ କ୍ୱିଣ୍ଟାଲ ଏବଂ ଚଳିତ ମାସ ପ୍ରଥମ ସପ୍ତାହରେ  
 ୧୩୩ କ୍ୱିଣ୍ଟାଲ ଗୁରୁତ୍ୱ ବିକ୍ରୀ ପାଇଁ ଯୋଗାଇ ଦିଆଯାଇଛି ।  
 ସେଠାରେ କଣ୍ଡୋଲ୍ ଗୁରୁତ୍ୱ ଏବଂ ସାଧାରଣ ବନ୍ଦନ ଗୁରୁତ୍ୱ  
 ଦର ମଧ୍ୟରେ ମାତ୍ର ୫୦ ପଇସା ଫରକ ଅଛି । ଗୁରୁତ୍ୱ  
 ଦର ସ୍ଥିର ରଖିବା ପାଇଁ ବିଭିନ୍ନ ପଦକ୍ଷେପ ନିଆଯାଇଛି ଏବଂ  
 ସ୍ଥାନୀୟ ବି. ଡି. ଓ. ହାଟମାନଙ୍କରେ କଣ୍ଡୋଲ୍ ଗୁରୁତ୍ୱ ବିକ୍ରୟ  
 କରିବାକୁ ପଦକ୍ଷେପ ନେଇଛନ୍ତି ! ସଂପୃକ୍ତ ବର୍ଷା ହେବା  
 ଫଳରେ ଫସଲ ପରିସିତିରେ ଉନ୍ନତି ଦେଖାଦେଇଛି ।

## ରୁଦ୍ଧା ଖାଦ୍ୟ ଯୋଗାଣ

କଳାହାଣ୍ଡି ଜିଲ୍ଲା ବୋଡ଼େନ୍ ବ୍ଲକ୍ ମରୁଡ଼ିଗ୍ରସ୍ତ ଗ୍ରାମ-  
 ଗୁଡ଼ିକରେ ବ୍ୟାପକ ଶ୍ରମଭିତ୍ତିକ ଓ ଖାଦ୍ୟ ଯୋଗାଣ କାର୍ଯ୍ୟକ୍ରମ  
 କାର୍ଯ୍ୟକାରୀ କରିବା, ସାଧାରଣ ବନ୍ଦନ ବ୍ୟବସ୍ଥା ଅନୁଯାୟୀ  
 ଯଥେଷ୍ଟ ଖାଦ୍ୟପୁର୍ୟ ଯୋଗାଇଦେବା ଏବଂ ମୁକ୍ତିକା ସଂରକ୍ଷଣ  
 ପାଇଁ ପଦକ୍ଷେପ ନେବା ଫଳରେ ବର୍ତ୍ତମାନ ସେଠାରେ ମରୁଡ଼ି  
 ପରିସିତି ସୁଧୁରି ଯାଇଛି ।

ପୂର୍ବରୁ ଗୁରୁଥିବା କରୁଣା ଖାଦ୍ୟ ଯୋଗାଣ କାର୍ଯ୍ୟକ୍ରମ  
 ଅନୁଯାୟୀ ୫୦ଟି ଲୋକନ କେନ୍ଦ୍ର ଖୋଲିଯାଇ ସମୁଦାୟ  
 ୩,୬୦୦ ଲକ୍ଷକୁ ରନ୍ଧା ଖାଦ୍ୟ ଯୋଗାଇ ଦିଆଯାଇଛି ।  
 ସେମାନଙ୍କ ମଧ୍ୟରେ ୧,୮୦୦ ଲକ୍ଷ ବୟସ ବ୍ୟକ୍ତି ଏବଂ

୧,୮୦୦ ଜଣ ଶିଶୁ ଅନ୍ତର୍ଭୁକ୍ତ । ପୂର୍ବରୁ ପ୍ରତ୍ୟେକ ବୟସକ ପାଇଁ ଦିଆଯାଇଥିବା ୮୦ ଗ୍ରାମ ଗୁଣକ ଓ ୨୦ ଗ୍ରାମ ତାଲିର ପରିମାଣକୁ ଇତି ମଧ୍ୟରେ ଦ୍ୱିଗୁଣିତ କରାଯାଇଛି । ସେହିପରି ୭୩ଟି ଗ୍ରାମରେ ଥିବା ୭୪ଟି ଅ-ଗନ୍ତାଓଡ଼ି କେ-ଦୁର ସହାୟତାରେ ୫ ହଜାର ଜଣ ବ୍ୟକ୍ତି-କୁ ଏବଂ ୮୯ଟି ପ୍ରାଥମିକ ବିଦ୍ୟାଳୟର ୩ ହଜାର ଛାତ୍ର-ଛାତ୍ରୀ-କୁ ମଧ୍ୟ ରକ୍ଷା ଖାଦ୍ୟ ଯୋଗାଇ ଦିଆଯାଇଛି । ଏହାବ୍ୟତୀତ ଏହି ବୃନ୍ଦରେ ରେଡ୍‌କ୍ରସ ସୋସାଇଟିର ଉଦ୍ୟମରେ ୫୦୦ ଜଣ ବୃଦ୍ଧ ଓ ଦରିଦ୍ର ବ୍ୟକ୍ତି-କୁ ଚିହ୍ନିତ କରାଯାଇ ସେମାନଙ୍କୁ ବର୍ତ୍ତମାନ ଗହମ ଓ ବଟର ଅଧିକ ଯୋଗାଇ ଦିଆଯାଇଛି ।

ଏହି ବୃନ୍ଦରେ ଶ୍ରମଭିତ୍ତିକ କାର୍ଯ୍ୟର ସାଫଲ୍ୟ ମଧ୍ୟ ଉଲ୍ଲେଖନୀୟ ଏବଂ ଏ ବାବଦରେ ୮ ଲକ୍ଷ ୪୭ ହଜାର ୮୭୭ ଟଙ୍କା ମଝୁର କରାଯାଇଛି । ଗତ ଜାନୁୟାରୀ ଓ ଫେବୃୟାରୀ ମାସରେ ସ୍ଥାନୀୟ ବ. ଡି. ଓ. କୁ ଏହି କାର୍ଯ୍ୟକ୍ରମ ଅନୁଯାୟୀ ୨ ଲକ୍ଷ ୫୦ ହଜାର ୯ ଶହ ଟଙ୍କା ଦିଆଯାଇଥିଲା । ତନ୍ମଧ୍ୟରୁ ୨ ଲକ୍ଷ ୧୬ ହଜାର ୧୧୦ ଟଙ୍କା ବ୍ୟୟ କରାଯାଇ ସମୁଦାୟ ୪୦ଟି ରାଷ୍ଟ୍ରୀୟ ଉଲ୍ଲେଖ ଏବଂ ୨୪ଟି ପୁସ୍ତକାଳୟ ଖୋଲି କରାଯାଇଛି । ଏହା ଫଳରେ ସ୍ଥାନୀୟ ଅ-ଚଳର ବହୁ ଶ୍ରମକାରୀ କର୍ମ ନିୟୁତ୍ତି ପାଇଛନ୍ତି । ଏହା ବ୍ୟତୀତ ସେହି ବୃନ୍ଦ ପାଇଁ ରାଷ୍ଟ୍ରୀୟ ନିର୍ମାଣ ଓ ଅନ୍ୟାନ୍ୟ ଶ୍ରମବହୁଳ କାର୍ଯ୍ୟ ବାବଦରେ ଅଧିକ ୧ ଲକ୍ଷ ୪୮ ହଜାର ୭୨୦ ଟଙ୍କା ମଝୁର କରାଯାଇଥିଲା ଏବଂ ସେହି ଅଧ ବିନିଯୋଗରେ ବିଭିନ୍ନ କାର୍ଯ୍ୟ ଦୁରାନ୍ତି ତ ହେଉଛି । ସେହିପରି ମୂଲିକା ସଂରକ୍ଷଣ ବିଭାଗ ତରଫରୁ ୧୭ଟି ଗ୍ରାମରେ 'ଟ୍ରେ-ରୁ ଫେର୍ମସିଂ' କାର୍ଯ୍ୟ ତୁରନ୍ତ କାର୍ଯ୍ୟକାରୀ କରିବା ବାବଦରେ ୪ ଲକ୍ଷ ୪୭ ହଜାର ୨୫୭ ଟଙ୍କା ବ୍ୟୟ ବରାଦ କରାଯାଇଛି । ଏଠାରେ ଉଲ୍ଲେଖ କରାଯାଇ-ପାରେ ଯେ, ବୋଡେନ୍ ବୃନ୍ଦ ଅନ୍ତର୍ଭୁକ୍ତ ସମୁଦାୟ ୮୮ଟି ମଗୁଡ଼ି-ଗୁଡ଼ି ଗ୍ରାମ ମଧ୍ୟରୁ ବି. ଡି. ଓ. କେ. ଉଦ୍ୟମରେ ୭୧ଟି ଗ୍ରାମରେ ଏବଂ ମୂଲିକା ସଂରକ୍ଷଣ ବିଭାଗ ତରଫରୁ ଅବଶିଷ୍ଟ ୧୭ଟି ଗ୍ରାମରେ ବିଭିନ୍ନ ଶ୍ରମବହୁଳ କାର୍ଯ୍ୟ ଗୁରୁ କରାଯାଇଛି ।

ଏହି ବୃନ୍ଦରେ ଖାଉଟିମାନ-କପାଇଁ ପର୍ଯ୍ୟାପ୍ତ ପରିମାଣର କ-ଟ୍ରୋଲ ଗୁରୁତ୍ୱ ମହତ୍ୱରୁ ରଖାଯାଇ ସ୍ଥାନୀୟ ହାଟରେ ବିକ୍ରୀ କରାଯାଇଛି । ଗତ ଦୁଇ ମାସରେ ଏହି ବୃନ୍ଦ ପାଇଁ ସମୁଦାୟ ୧,୨୮୩ କୁଣ୍ଡାଲ ଗୁରୁତ୍ୱ ଏବଂ ୮୫ କୁଣ୍ଡାଲ ଗହମ ଯୋଗାଇ ଦିଆଯାଇଛି । ଇତିମଧ୍ୟରେ ସେଠାରେ ଉଚ୍ଚ ବର୍ଣ୍ଣା ହୋଇ-ଥିବାରୁ ଖରିଦ୍ ଫସଲ ପରିସ୍ଥିତି ସତୋଷଜନକ ହେବବୋଲି ଆଶା କରାଯାଇଛି । ବୃନ୍ଦ କେତେକ ଅ-ଚଳରେ ଗୁରୁତ୍ୱ କାଟାୟ ବିଭିନ୍ନ ଫସଲ ବର୍ତ୍ତମାନ ଅମଳ ହେଉଣ ।

### ବହୁଳା କୁମ୍ଭୀର ପ୍ରଜନନ

ନିଃସଙ୍ଗ ଜୀବନଯାପନ କରୁଥିବା ନୟନକାନନର ଗୋଟିଏ ମାଈ ବରଦା କୁମ୍ଭୀର ପାଇଁ ଲକ୍ଷ୍ମୀର କୁକୁରାଉଳ ଚିତିଆ-ଖାନାରୁ ଗୋଟିଏ ପତ୍ରିକା ବରଦା କୁମ୍ଭୀର ପ୍ରଜନନ ନିମନ୍ତେ

ଉଚ୍ଚତ୍ୱ ପ୍ରସଙ୍ଗ

୧୯୮୩ ମସିହା ଅପ୍ରେଲ ମାସରେ ଅଣାଯାଇ ଆବଦ୍ଧ ଜଳାଶୟରେ ଛଡ଼ାଯାଇଥିଲା । ଏହି ବୃକ୍ଷର ଦମ୍ପତିଙ୍କର ପ୍ରଜନନ ପ୍ରକ୍ରିୟା ସଫଳତାର ସହିତ ହୋଇ ପ୍ରଥମଥର ପାଇଁ ନୟନକାନନରେ ଚଳିତମାସ ୫ ତାରିଖରେ ୮ଟି ଛୁଆ ଜନ୍ମ ହୋଇଛନ୍ତି । ଏହା ବ୍ୟତୀତ ୫ ତାରିଖରେ ଭିତରକନିକାର ଗୁରୁବାଲିଠାରେ ବନ ବିଭାଗ ଦ୍ୱାରା ପଞ୍ଚ ସଂଗ୍ରହ କରି ଛୁଆ ପୁଟାଯାଏ ଓ ନଦୀରେ ଛଡ଼ାଯାଏ । ଏହାଦ୍ୱାରା ରୁପ୍ତ ପ୍ରାୟ ବରଦା କୁମ୍ଭୀରକ ସଂଖ୍ୟା ଯଥେଷ୍ଟ ବୃଦ୍ଧି ପାଇଛି ।

ନୟନକାନନକୁ ଆସୁଥିବା ଦର୍ଶକମାନଙ୍କର ସଂଖ୍ୟା ଏ ବର୍ଷ କୁନ ମାସରେ ୧,୦୦,୪୭୧ରେ ପହଞ୍ଚି କୁନ ମାସ ପାଇଁ ଅନ୍ୟ ଏକ ନୂତନ ରେକର୍ଡ୍ ସୃଷ୍ଟି ହୋଇଛି । ଉତ୍ତମେଶ୍ୱର ଓ କଟକ ସହିତ ବସ ଯୋଗାଯୋଗ ଉନ୍ନତି ହେଲେ, ଯାହା ଅନେକ ଯାତ୍ରୀ ନୟନକାନନକୁ ଆସି ପାରିବେ ।

### ରମାଦେବୀଙ୍କ ନାମରେ ଜାହାଜ

କାଚି ପ୍ରତି ସ୍ୱର୍ଗତା ରମାଦେବୀଙ୍କର ଉଲ୍ଲେଖନୀୟ ସେବା ଯୋଗୁ ତାଙ୍କର ସମ୍ମାନାର୍ଥେ ତଥା ସ୍ମୃତିରକ୍ଷା ପାଇଁ ରାଜତ ସରକାରଙ୍କ ଉପକୂଳ ସୁରକ୍ଷା ସଂସ୍ଥାର ଏକ ବରୁଆପା ଜାହାଜକୁ ତାଙ୍କ ନାମରେ ନାମିତ କରାଯିବ । ଏଥିପାଇଁ ସ୍ୱର୍ଗତା ପ୍ରଧାନମନ୍ତ୍ରୀ ଶ୍ରୀମତୀ ଇନ୍ଦିରା ଗାନ୍ଧୀ ସେହି ସଂସ୍ଥାର କଲିକତାଠାରେ ନିର୍ମାଣାଧୀନ ଥିବା ଏକ ଜାହାଜ ବାଛିଥିଲେ । ଆସତା ଅଗଷ୍ଟମାସ ୩ ତାରିଖରେ କଲିକତାରେ ଯେଉଁ ଅର୍ଥ ରାଷ୍ଟ୍ରମନ୍ତ୍ରୀ ଶ୍ରୀ ଜନାର୍ଦ୍ଦନ ପଟ୍ଟନାୟକ ଏହି ଜାହାଜକୁ ଆନୁଷ୍ଠାନିକ ଭାବେ ଉଦ୍ଘାଟନ କରିବେ । ଏହି ଜାହାଜ ଉତ୍ସବରେ ସମ୍ମାନୀୟା ଅତିଥି ଭାବରେ ଯୋଗ ଦେବା କରି ଶ୍ରୀ ପୁଜାରୀ ଶ୍ରୀମତୀ ରମାଦେବୀଙ୍କ ସହିତ ସାକ୍ଷାତ କରିବାର କାର୍ଯ୍ୟକ୍ରମ ଥିଲା ବୋଲି ସୁରକ୍ଷା ସଂସ୍ଥାର ମହା ନିର୍ଦ୍ଦେଶକ ଭାଇସ ଆଡ୍‌ମିରାଲ ଆର. କେ. ଏସ. ଖୁରାନା ଗତକାଳ ଏଠାରେ ପ୍ରକାଶ କରିଛନ୍ତି ।

ଗତକାଳି ଆଡ୍‌ମିରାଲ ଖୁରାନା ଓଡ଼ିଶା ଗସ୍ତରେ ଅତି ମୁଖ୍ୟ ଶାସନ ସଚିବ ଶ୍ରୀ ଜ୍ଞାନଗୁପ୍ତଙ୍କ ସହିତ ସାକ୍ଷାତ କରିଥିଲେ ଓ ପରେ କଟକ ଯାଇ ସୁଗାୟା ରମାଦେବୀଙ୍କ ପୁତ୍ର ଶ୍ରୀ ମନମୋହନ ଚୌଧୁରୀଙ୍କ ସହିତ ସାକ୍ଷାତ କରି ତାଙ୍କର ମାତାଙ୍କ ମୃତ୍ୟୁରେ ଗଭୀର ଶୋକ ପ୍ରକାଶ କରିଥିଲେ । ସେହି ଉଦ୍ଘାଟନ ଉତ୍ସବରେ ଯୋଗ ଦେବା ପାଇଁ ଶ୍ରୀ ଖୁରାନା ଶ୍ରୀ ଚୌଧୁରୀ ଓ ତାଙ୍କ ପରିବାରକୁ ନିମନ୍ତ୍ରଣ କରିଛନ୍ତି ।

### ସୁତନ୍ତ୍ର କେନ୍ଦ୍ରୀୟ ସାହାଯ୍ୟ

ଷଷ୍ଠ ଯୋଜନା କାଳରେ ରାଜ୍ୟର ଗ୍ରାମାଞ୍ଚଳରେ ବିଭିନ୍ନ ରାଷ୍ଟ୍ରୀୟ ଓ ସେତୁ ଉଦ୍ୟୋଗର ନିର୍ମାଣ ଏବଂ ଉନ୍ନତି କରିବା



ପାଟଣାରେ ସମୁଦାୟ ୭୩ ଲକ୍ଷ ଟଙ୍କା ସ୍ୱତନ୍ତ୍ର କେନ୍ଦ୍ରୀୟ ସାହାଯ୍ୟ ମିଳିଥିଲା । ତନ୍ମଧ୍ୟରେ ୧୯୮୨-୮୩ ଓ ୧୯୮୩-୮୪ ମସିହାରେ ମିଳିଥିବା ୨୦ ଲକ୍ଷ ଲେଖାଏ ଟଙ୍କା ଏବଂ ଗତ ଅର୍ଥ ବର୍ଷରେ ମିଳିଥିବା ୩୦ ଲକ୍ଷ ଟଙ୍କା ଅନ୍ତର୍ଭୁକ୍ତ । ୧୯୮୦-୮୧ ମସିହାରେ ମିଳିଥିବା ୩ ଲକ୍ଷ ଟଙ୍କାକୁ ଗୁଣ୍ଡପୁର ଉପରେ ସାମନା ଭାବରେ ଏକ ସେତୁ ନିର୍ମାଣ ପାଇଁ ବିନିଯୋଗ କରାଯାଇଥିଲା । ସେହିପରି ଅବଶ୍ୟ ୨୦ ଲକ୍ଷ ଟଙ୍କା ମଧ୍ୟସ୍ଥ ସାମନା ଭାବରେ ସେତୁକୁ ପୂର୍ଣ୍ଣାଙ୍ଗ କରିବା ବାବଦରେ ୯ ଲକ୍ଷ ଟଙ୍କା, ପାର୍ବତୀପୁର-ରଞ୍ଜିତପୁର ରାସ୍ତାରେ ଲୋକଟା ନଦୀରେ ଏକ କଳ୍ପେ ନିର୍ମାଣ ପାଇଁ ୧୦ ଲକ୍ଷ ଟଙ୍କା, ମୁହୂର୍ତ୍ତପୁର-ରେଖାପଦର ରାସ୍ତା, ପୋଖରୀବନ୍ଧ-ମୋହନଗିରି ରାସ୍ତା, ସାନସୋରପାଲି-ଗଡ଼ିପିଣ୍ଡିକି ରାସ୍ତା, ପୁରକଣା-ନଗିପିଣ୍ଡିକି ରାସ୍ତା, ରୋଗାଙ୍ଗୀ-ବଡ଼ଖିଲିପଦର ରାସ୍ତା ଓ ରେଖାପଦର-ପରାକ୍ଷିତ ରାସ୍ତାଗୁଡ଼ିକର ଉନ୍ନତି କରିବା ବାବଦରେ ୧୫ ଲକ୍ଷ ଟଙ୍କା, ଗୁଣ୍ଡିହାଟ ନାଳ ଓ ବେଗୁନିଆ ଯୋର ଉପରେ ନିର୍ମିତ ଦୁଇଟି କଳ୍ପେ ପାଇଁ ୩ ଲକ୍ଷ ଟଙ୍କା ଏବଂ ଟିକାଦାଲି ବୁଡ଼ର ସାଲକି ଉପରେ ନିର୍ମିତ ଅନ୍ୟ ଏକ କଳ୍ପେ ପାଇଁ ୨ ଲକ୍ଷ ଟଙ୍କା ବିନିଯୋଗ କରାଯାଇଛି । ସେହିପରି ରାଇଦୁର୍ଗା ନଦୀରେ ଏକ ସେତୁ ସମେତ ଖୋପାପଡ଼ା ନାଳ, ଦ୍ୱାପାଲି ଯାତ, ଗୁଣ୍ଡିହାଟ ନାଳ, ସୁଲକି ନାଳ, ବେଗୁନିଆ ଯୋର ଏବଂ ସୁରୁପା ନାଳ ଉପରେ କଳ୍ପେ ଗୁଡ଼ିକର ନିର୍ମାଣ ପାଇଁ ୨୮ ଲକ୍ଷ ଟଙ୍କା ବିନିଯୋଗ କରାଯାଇଛି ।

### ଧାର୍ଯ୍ୟ ସ୍ୱମ୍ପ ପୂର୍ଣ୍ଣ ଉପାଦାନ

ସୁରକ୍ଷିତ ଜିଲ୍ଲାର କାରୁଗାଁ ଶିଳ୍ପାଞ୍ଚଳରେ ୧ କୋଟି ୧୦ ଲକ୍ଷ ଟଙ୍କା ବିନିଯୋଗରେ ପ୍ରତିଷ୍ଠିତ ଇଣ୍ଡୋ ପୁଲ୍‌ଟେକ୍ସ ଲିମିଟେଡ଼ରୁ ୧୯୮୪ ମସିହା ନଭେମ୍ବର ମାସରେ ଉତ୍ପାଦନ ଆରମ୍ଭ ହୋଇପାରିଛି । ଚଳିତ ବର୍ଷ ଜାନୁୟାରୀ ମାସରେ ଏଥିରୁ ଉତ୍ପାଦନ ଆରମ୍ଭ କରାଯିବାର ଲକ୍ଷ୍ୟ ଧାର୍ଯ୍ୟ କରାଯାଇଥିବା ବେଳେ ତାହାର ଦୁଇମାସ ପୂର୍ବରୁ ଉତ୍ପାଦନ ଆରମ୍ଭ ହେବା ଏକ ଉଲ୍ଲେଖନୀୟ ଘଟଣା ।

କରିକଟାର ବାଲୋରିଆ ଗୁପ୍ତ ଆନୁକୂଲ୍ୟରେ ଏହି ପ୍ରକଳ୍ପଟି ପ୍ରତିଷ୍ଠିତ ହୋଇଛି । ଏଥିପାଇଁ ଉପକର ଓ ଓଡ଼ିଶା ଅର୍ଥ ନିଗମ ରଣ ସାହାଯ୍ୟ ଯୋଗାଇଦେଇଛନ୍ତି । ଏଠାରୁ ଉତ୍ପାଦିତ ହେଉଥିବା ସ୍ୱାଇଡିଙ୍ଗ ଗେଟ ରାଇଭ ବିଷମ ଏବଂ ରିପ୍ରାକ୍ଟରିକଗୁଡ଼ିକର ମାନ ଅତି ଉଚ୍ଚତ ବିଷମର ହୋଇଥିବାରୁ ଦେଶର ବଡ଼ ବଡ଼ ଉତ୍ପାଦ କାରଖାନା ଯଥା :—ଭିଲ୍ଲର, ବିଶାଖାପାଟଣା, ଦୁର୍ଗାପୁର ଓ ବୋକାରୋ ଉତ୍ପାଦ କାରଖାନା ଏଠାରୁ ଜିନିଷ କିଣିବାକୁ ବରାଦ ଦେଇଛନ୍ତି । ଏଥି ପୂର୍ବରୁ ଉତ୍ପାଦ କାରଖାନା ପାଇଁ ସ୍ୱାଇଡିଙ୍ଗ ଗେଟ ଏବଂ ଏହାର ଯନ୍ତାଂଶ ବିଦେଶରୁ ଆମଦାନୀ କରାଯାଇଥିଲା । ମାତ୍ର ଇଣ୍ଡୋ ପୁଲ୍‌ଟେକ୍ସ ଲିମିଟେଡ଼ର ଉତ୍ପାଦନ ଉତ୍ପାଦିତ ପଦାର୍ଥ ଅପେକ୍ଷାକୃତ ଅଧିକ ମୂଲ୍ୟରେ ମିଳିପାରୁଥିବାରୁ ଉତ୍ପାଦ କାରଖାନା ପାଇଁ ଆବଶ୍ୟକ ପଦ୍ଧତିରୁ ଉପରୋକ୍ତ ଜିନିଷଗୁଡ଼ିକ ଦେଶରୁ ମିଳିବା ସଙ୍ଗେ ସଙ୍ଗେ ବିଦେଶୀକ ମୁଦ୍ରା ସଞ୍ଚୟ କରାଯାଇ ପାରୁଛି ।

### ଭୂଖାର୍ଯ୍ୟଚଳରେ ଧାର୍ଯ୍ୟପୂର୍ଣ୍ଣ

ରାଜ୍ୟର ଉପକୂଳବର୍ତ୍ତୀ ଭୂଖା ଅଞ୍ଚଳରେ ଉତ୍କଳ ପାନୀୟ ଜଳ ସମସ୍ୟାର ସାଧା ସମାଧାନ କରିବା ଭାବେ ଅଗଷ୍ଟ ମାସ ୧୬ ତାରିଖରେ ଡେମ୍‌ନାକର ରାଜଧାନୀ କୋପେନ୍ ହେଲେନ୍-ଠାରେ ଡେମ୍‌ନାକ ସରକାର ଓ ଭାରତ ସରକାରଙ୍କ ମଧ୍ୟରେ ଏକ ଚୁକ୍ତିନାମା ସ୍ୱାକ୍ଷରୀତ ହୋଇଯାଇଛି । ଏଥିପାଇଁ ଚଳିତ ମାସ ୧୨ ତାରିଖ ଠାରୁ ୧୬ ତାରିଖ ମଧ୍ୟରେ ଦ୍ୱିପାର୍ଶ୍ୱିକ ଆଲୋଚନା ଅନୁଷ୍ଠିତ ହୋଇଛି ଯେଉଁ ଥାକି ଏଠାରେ ଚୁକ୍ତି ନିର୍ମାଣ ଓ ନଗର ଉନ୍ନୟନ ରାଷ୍ଟ୍ରମଣ୍ଡା ଶ୍ରୀ ତ୍ୱମ୍ବୁଧର ଉତ୍ତାଳା ପ୍ରକାଶ କରିଛନ୍ତି । ଏହି ଚୁକ୍ତି ଅନୁଯାୟୀ 'ଡାନିଡ଼ା' ଜଳ ଯୋଗାଣ ପ୍ରକଳ୍ପର ପ୍ରଥମ ପର୍ଯ୍ୟାୟ କାର୍ଯ୍ୟକାରୀ କରାଯିବ । ଏହି ପ୍ରକଳ୍ପଟି ୩ଟି ପର୍ଯ୍ୟାୟରେ କାର୍ଯ୍ୟକାରୀ ହେବାର ପ୍ରତ୍ୟାଶ ରହିଛି ଯେଉଁ ସ୍ୱତନ୍ତ୍ରୀ ଦେଇ ଶ୍ରୀ ଉତ୍ତାଳା କରିଛନ୍ତି ଯେ ଏହି ପ୍ରଥମ ପର୍ଯ୍ୟାୟ ଚୁକ୍ତି ଅନୁଯାୟୀ ପୁରୀ ଜିଲ୍ଲାର ଡେଲୁଙ୍ଗ ବୁକ୍, କଟକ ଜିଲ୍ଲାର ରାଜକନିକା ବୁକ ଓ ବାଲେଶ୍ୱର ଜିଲ୍ଲାର ଗୁରୁଦାଲି ବୁକର ସମସ୍ତ ଚିହ୍ନ ଓ ଅଣଚିହ୍ନିତ ଜଳାଭାବ ଗ୍ରାମକୁ ପାନୀୟ ଜଳ ଯୋଗାଇ ଦିଆଯିବ । ୯ କୋଟି ଟଙ୍କା ବ୍ୟୟ ଅଟକଳରେ କାର୍ଯ୍ୟକାରୀ ହେବାକୁ ଯାଉଥିବା ୧ମ ପର୍ଯ୍ୟାୟ କାର୍ଯ୍ୟ ଅତିଶୀଘ୍ର ଆରମ୍ଭ କରାଯାଇ ୧୯୮୬ ମସିହା ମାର୍ଚ୍ଚ ମାସ ଶେଷ ସୁଦ୍ଧା ସଂପୂର୍ଣ୍ଣ କରାଯିବ ଏବଂ ୫୪୫ଟି ଗ୍ରାମରେ ୧୨୩୮ଟି ନଳକୂପ ବସାଯିବ । ଏ ବାବଦରେ 'ଡାନିଡ଼ା' ୬ କୋଟି ୫୫୦ଲକ୍ଷ ଟଙ୍କା ସାହାଯ୍ୟ ଦେବେ । ସେହିପରି ଉକ୍ତ ତିନୋଟି ବୁକରେ ଆବଶ୍ୟକ ସ୍ଥଳେ ତୁରନ୍ତ ପାଇଁ ଜଳ ଯୋଗାଣ ପ୍ରକଳ୍ପ କାର୍ଯ୍ୟକାରୀ କରିବାର ପ୍ରସ୍ତାବ ରହିଛି । ଏହା ବ୍ୟତୀତ ଆଉ କେତୋଟି ବୁକରେ ପରାକ୍ଷାନ୍ତକ ରାବେ ଡି.ଲି. କରାଯାଇ ୧୦୦ ରୁ ୧୫୦ଟି ନଳକୂପ ବସାଇବାକୁ ପ୍ରସ୍ତାବ ରହିଛି ଯେଉଁ ଶ୍ରୀ ଉତ୍ତାଳା ସ୍ୱତନ୍ତ୍ରୀ ଦେଇଛନ୍ତି । ଏହା ଫଳରେ ସେସବୁ ଭୂଖା ଅଞ୍ଚଳରେ ପ୍ରାୟ ୪ ଲକ୍ଷ ଲୋକ ଉପକୃତ ହୋଇପାରିବେ ।

ପ୍ରଥମ ପର୍ଯ୍ୟାୟରେ ସେହି ତିନୋଟି ବୁକରେ ବସାଯାଇଥିବା ହାଣ୍ଡପଂପ୍ ମଧ୍ୟରୁ ୩୬୮ଟି ହାଣ୍ଡପଂପ୍ ବଦଳାଯାଇ ନୂତନ ଉନ୍ନତ ଧରଣର ହାଣ୍ଡପଂପ୍ ବସାଯିବ । ଏହା ବ୍ୟତୀତ ଯେଉଁ ନଳକୂପ ଗୁଡ଼ିକର ଜଳରେ ଅତ୍ୟଧିକ ଲୌହ ଅଂଶ ଥିବା ଯୋଗୁ ପାନୀୟ ଉପଯୋଗୀ ହେଉନାହିଁ, ସେହି ଜ୍ୱାଳରେ ନଳକୂପ ଜଳକୁ ବ୍ୟବହାର ଉପଯୋଗୀ କରିବା ପାଇଁ ଲୌହ ଦୂରୀକରଣ ଯନ୍ତ୍ର ବସାଯିବ । ବିଭିନ୍ନ କାର୍ଯ୍ୟକ୍ରମର ଗଣଣାବେଷଣ ବିଷୟରେ ଉପଯୁକ୍ତ ତାଲିମ ଦେବା ପାଇଁ ୬ ଲକ୍ଷ ଟଙ୍କା ବ୍ୟୟରେ ସଂପୂର୍ଣ୍ଣ ହେବାକୁ ଯାଉଥିବା ପକାଣୁଣି ତାଲିମ କେନ୍ଦ୍ରକୁ ସଂପୂର୍ଣ୍ଣ କାର୍ଯ୍ୟକ୍ରମ କରାଯିବ । ପ୍ରଥମ ପର୍ଯ୍ୟାୟରେ ଏହି ତାଲିମ କାର୍ଯ୍ୟକ୍ରମ ପାଇଁ 'ଡାନିଡ଼ା' ଆବଶ୍ୟକୀୟ ଅର୍ଥ ଯୋଗାଇ ଦେବେ । ବିଭିନ୍ନ ପ୍ରକାର ଗବେଷଣା ଓ ଉନ୍ନୟନ କାର୍ଯ୍ୟ ଏହି ୧ମ ପର୍ଯ୍ୟାୟରେ ଅନ୍ତର୍ଭୁକ୍ତ । ଏହି ପ୍ରକଳ୍ପର ୨ୟ ଓ ୩ୟ ପର୍ଯ୍ୟାୟରେ ଅନ୍ୟ ୧୭ଟି ବୁକରେ ଏହିପରି କାର୍ଯ୍ୟକ୍ରମ ସବୁ କାର୍ଯ୍ୟକାରୀ କରାଯାଇ ସେସବୁ ଅଞ୍ଚଳର ପାନୀୟ ଜଳ ସମସ୍ୟା ସମାଧାନ କରାଯିବ ।

ଏଠାରେ ଉଲ୍ଲେଖ କରାଯାଇପାରେ ଯେ ଉପକୂଳବର୍ତ୍ତୀ ଭୂଖା ଅଞ୍ଚଳମାନଙ୍କରେ ପାନୀୟ ଜଳ ସମସ୍ୟାର ସାଧା ସମାଧାନ ଭାଗି ଗତ କେତେ ବର୍ଷ ହେଲା ଦାବୀ ହୋଇଆସୁଥିଲା । ଏଥିପାଇଁ

୧୯୮୩-୮୪ ମସିହାକୁ 'ଡାନିଡ଼ା' ସହାୟତାରେ କଟକ, ପୁରୀ ଓ ବାଲେଶ୍ଵରର କେତେକ ବ୍ଲକରେ ଗୋଟିଏ ପରୀକ୍ଷାମୂଳକ ଯୋଜନା କାର୍ଯ୍ୟକାରୀ କରାଯାଇଥିଲା । ଏହି ଯୋଜନା ସଫଳ ହେବା ପରେ କଟକ ଜିଲାର ୧୦ଟି ବ୍ଲକ, ପୁରୀ ଜିଲାର ୯ଟି ବ୍ଲକ ଏବଂ ବାଲେଶ୍ଵର ଜିଲାର ଗୋଟିଏ ବ୍ଲକ, ଏହିପରି ୨୦ଟି ବ୍ଲକ ଅଞ୍ଚଳରେ 'ଡାନିଡ଼ା' ସହାୟତାରେ ନିକଳୁପ ଓ ପାରପ୍ ଯୋଗେ କଳ ଯୋଗାଣ କରିବାର ସମ୍ଭାବନା ବର୍ତ୍ତମାନ ଉତ୍କଳରେ ହୋଇ-  
 ଳିଛି । 'ଡାନିଡ଼ା' ପ୍ରକଳ ଅନ୍ତର୍ଗତ ଏହି ୨୦ଟି ବ୍ଲକରେ ସାଧାରଣ ଜାଣେ ଅନୁସୂଚ ହେଉଥିବା ବୈଷୟିକ କୌଶଳ ଉପଯୋଗୀ ହୋଇପାରେ ନାହିଁ । ତେଣୁ, ସେଥିରୁ ଅଞ୍ଚଳରେ 'ଡାନିଡ଼ା' ସହାୟ-  
 ତାରେ ନୂତନ ଜାଗିରୀ କୌଶଳ ପ୍ରୟୋଗ କରାଯାଇ ନିକଳୁପ ଉତ୍ପାଦି ସ୍ଥାପନ କରାଯିବ ।

### ସୂକ୍ଷ୍ମ ସୁବିକାରୁକ୍ଷ ତୁଳ୍ୟମକୁ ପ୍ରଧାନମନ୍ତ୍ରୀଙ୍କ ପ୍ରଶଂସା

କଳାହାଣ୍ଡି ଓ ପୁରୀବାଣୀ ଜିଲାର ମଗୁଡ଼ି ପ୍ରକଣ ଅଞ୍ଚଳରେ ଦେଖାଦେଉଥିବା ଚିରୋଟ ପରିସ୍ଥିତିକୁ ମୁକାବିଲା କରିବା ଲାଗି ରାଜ୍ୟ ସରକାର ଯେପରି ଉଦ୍ୟମ କରିଛନ୍ତି, ପ୍ରଧାନ ମନ୍ତ୍ରୀ ସେଥିରେ ସତୋଷ ପ୍ରକାଶ କରିଛନ୍ତି । ମୁଖ୍ୟମନ୍ତ୍ରୀ ଶ୍ରୀ ଜାନକୀ ବଲୁର ପଟ୍ଟନାୟକଙ୍କୁ ଦେଉଥିବା ଏକ ପତ୍ରରେ ଅଧିକାଂଶ କଳକୁ ଓ ଗ୍ରାମରେ ପାନୀୟ ଜଳ ଯୋଗାଣ ଏବଂ ଦରିଦ୍ରତମ ପରିବାରଙ୍କ ଅର୍ଥନୈତିକ ଅଭିଯାନ କାର୍ଯ୍ୟକ୍ରମ ପରି ବାରିଦ୍ୟା ବିରୋଧୀ କାର୍ଯ୍ୟକ୍ରମ ଅନୁଯାୟୀ କାର୍ଯ୍ୟକାରୀ ହେଉଥିବା ମାଛଗୁଣ ଯୋଜନାର ସାଫଲ୍ୟ ସଂପର୍କରେ ପ୍ରଧାନ ମନ୍ତ୍ରୀ ଶ୍ରୀ ଉତ୍ତମ ରାଠି ବିଶେଷ ଗୁରୁତ୍ଵ ଦେଇ କହିଛନ୍ତି । ସେଠାରେ ପରିଲକ୍ଷିତ ଅନାଟନ ସଂପର୍କରେ ଉଦ୍‌ବେଗ ପ୍ରକାଶ କରିଥିଲେ ହେଁ ରାଜ୍ୟ ପ୍ରଶାସନ ଦ୍ଵାରା ସାଧାରଣ ବ୍ୟକ୍ତି ଏବଂ ରୋଜନ କେନ୍ଦ୍ର କରିଆରେ କ୍ଷୁଧାର୍ତ୍ତକ ପାଇଁ ଯେଉଁ ପଦକ୍ଷେପ ନିଆଯାଇଛି, ସେ ତା'ର ଉତ୍ତରା ପ୍ରଶଂସା କରିଛନ୍ତି । ଅତ୍ୟାବଶ୍ୟକ ସାମଗ୍ରୀ ଗୁଡ଼ିକର ଯୋଗାଣ ବ୍ୟବସ୍ଥାକୁ ନିୟମିତ ଓ ଅଧିକ ଦୃଢ଼ୀଭୂତ କରିବା ଏବଂ ତାହାକୁ ସଠିକ୍ ରୂପେ ପରିଚାଳନା କରି ସରକାରଙ୍କୁ ବିବରଣୀ ଦେବା ଉପରେ ପ୍ରଧାନ ମନ୍ତ୍ରୀ ଗୁରୁତ୍ଵ ଆରୋପ କରିଛନ୍ତି ।

ଏହି ପରିପ୍ରେକ୍ଷାରେ ଦରିଦ୍ରତମ ଲୋକମାନଙ୍କୁ ପର୍ଯ୍ୟପ୍ତ ସମ୍ଭଳ ଯୋଗାଇ ଦେବା ଆବଶ୍ୟକ ବୋଲି ଗୁରୁତ୍ଵ ଆରୋପ କରି ପ୍ରଧାନ ମନ୍ତ୍ରୀ କହିଛନ୍ତି ଯେ ସେମାନେ ଏହାଦ୍ଵାରା ପ୍ରାକୃତିକ ବିପର୍ଯ୍ୟୟ ତଥା ଅପ୍ରତ୍ୟାଶିତ ଅନାଟନକମିତ କଷ୍ଟକର ପରିସ୍ଥିତିର ମୁକାବିଲା କରିପାରିବେ । କଳାହାଣ୍ଡି ଜିଲାରେ ବିଭିନ୍ନ ଜଳସେଚନ ପ୍ରକଳ କାର୍ଯ୍ୟକାରୀ ହେଲେ ମଗୁଡ଼ିକମିତ ଦୁର୍ଦ୍ଦଶାକୁ ଜିଲାକୁ ରକ୍ଷା କରାଯାଇ ପାରିବ ବୋଲି ସେ କହିଛନ୍ତି । ଅଳ୍ପ ପାଣି ଆବଶ୍ୟକ କରୁଥିବା ମକା ଓ ମାଠିଆ ପରି ଫସଲ ଏବଂ ଉପଯୁକ୍ତ ନିପାଣିଆ ଧାନକୁ ଅଦଳ-  
 ବଦଳ କରି ଗୁଣ କରିବା ଲାଗି ଶ୍ରୀ ରାଠି ପରାମର୍ଶ ଦେଇଛନ୍ତି । ମୁଖ୍ୟମନ୍ତ୍ରୀ ଶ୍ରୀ ପଟ୍ଟନାୟକଙ୍କ ନିର୍ଦ୍ଦେଶକ୍ରମେ ତିନାବାଦାମ, ଗୁହା, କର୍ପି ଓ ରବର ଇତ୍ଦି ଅର୍ଥକରୀ ଫସଲଗୁଡ଼ିକୁ ରାଜ୍ୟର ବିଭିନ୍ନ ଅଞ୍ଚଳରେ ଯେପରି ପରିକ୍ଷାମୂଳକ ଭାବେ ଗୁଣ କରାଯାଇ ସଫଳତା ହାସଲ ହୋଇଛି, ତାହାକୁ ପ୍ରଧାନ ମନ୍ତ୍ରୀ ପ୍ରଶଂସା କରିଛନ୍ତି । ରାଜ୍ୟର ବହୁ ଅଞ୍ଚଳରେ ବର୍ତ୍ତମାନ କାକୁବାଦାମ ଗୁଣ ହେଉଛି ।

ପ୍ରଧାନ ମନ୍ତ୍ରୀ ତାଙ୍କ ପତ୍ରରେ ଗ୍ରାମାଞ୍ଚଳରେ ରାଷ୍ଟ୍ରୀ, ସେତୁ ଓ କଲଭର୍ଟ ଉତ୍ପାଦି ପରି ଭିତ୍ତିଭୂମିକ ପ୍ରକଳର ନିର୍ମାଣ ସହିତ ଗ୍ରାମା ନିୟୁତ୍ତି କାର୍ଯ୍ୟକ୍ରମକୁ ସଂଶ୍ଳିଷ୍ଟ କରିବା ଲାଗି ପରମର୍ଶ ଦେଇ କହିଛନ୍ତି ଯେ ଏତଦ୍ଵାରା ଦୁର୍ଗମ ଅଞ୍ଚଳକୁ ଚିରୋଟ ସମୟରେ ଯଥାସାଧୁ ନିୟମିତ ଭାବରେ ବୃଷି ସାମଗ୍ରୀ ଓ ଅତ୍ୟାବଶ୍ୟକୀୟ ପଦାର୍ଥ-  
 ଗୁଡ଼ିକର ଗୁଣାଣ ହୋଇପାରିବ ଏବଂ କୃଷିକାର୍ତ ପଦାର୍ଥର ବିକ୍ରି-  
 ବତୀ ଓ ରୋଜନ କାର୍ଯ୍ୟକ୍ରମ ସୁଗମ ହୋଇପାରିବ । କଳାହାଣ୍ଡି ପରି ଅନଗୁସର ଜିଲାଗୁଡ଼ିକରେ ସରକାରୀ କାର୍ଯ୍ୟକ୍ରମକୁ ବ୍ୟବହାର ସହିତ କାର୍ଯ୍ୟକାରୀ କରିବା ପାଇଁ ସେଠାକୁ ଯେପରି ସୁଦକ୍ଷ ଅର୍ଥିକ-  
 ମାନେ ଯାଇପାରିବେ, ସେଥିପାଇଁ ସେମାନଙ୍କୁ ଉତ୍ସାହିତ କରିବା ଲାଗି ଉପଯୁକ୍ତ ପ୍ରୋତ୍ସାହନ ନୀତି ତୁରନ୍ତ ପ୍ରଚଳନ କରିବାକୁ ଶ୍ରୀ ରାଜ୍ୟର ଗାଠି ପରାମର୍ଶ ଦେଇଛନ୍ତି । ପ୍ରଧାନ ମନ୍ତ୍ରୀ ସାଂପ୍ରତିକ କଳାହାଣ୍ଡି ଗଣ ସମୟରେ ଏ ସଂଘରେ ଆରୋଚକା କରାଯାଇ ଏପରି ଅର୍ଥିକସମାଜକୁ ସୁତର ବେତନ ପ୍ରଦାନ ସେମାନଙ୍କର ପିଲାମାନଙ୍କ ଅଧ୍ୟୟନ ଲାଗି ରାଜ୍ୟର ସର୍ବୋତ୍ତମ ଶିକ୍ଷାନୁଷ୍ଠାନରେ ରହିବା ସୁବିଧା, ଅର୍ଥିକସରକ ପାଇଁ ବାଦଗୁହ ଯୋଗାଣ ଏବଂ ପରବର୍ତ୍ତୀ ସମୟରେ ସେମାନଙ୍କୁ ସେମାନଙ୍କ ଉତ୍ତାନୁଯାୟୀ ବଦଳି ବ୍ୟବସ୍ଥା ଏହି ପ୍ରୋତ୍ସାହିନ ନୀତିର ଅନ୍ତର୍ଗତ କରାଯିବ ବୋଲି ସୁଚନା ଦିଆଯାଇଛି । ଏତଦ୍ଵାରା ରାଜ୍ୟର ଦୁର୍ଦ୍ଦଶାଗୁଣ ଅଞ୍ଚଳଗୁଡ଼ିକରେ ସୁଦକ୍ଷ ଅର୍ଥିକସମାଜକୁ ମୁତକ୍ତନ କରିବା ଦିଗରେ ଏକ ସୁସ୍ଥ ପ୍ରଶାସନିକ ବାତାବରଣ ସୃଷ୍ଟି ହୋଇପାରିବ ବୋଲି ପ୍ରଧାନ ମନ୍ତ୍ରୀ ଆଶା ପ୍ରକାଶ କରିଛନ୍ତି । ସେହିସବୁ ଅଞ୍ଚଳରେ ଅର୍ଥିକସମାଜେ ଯେଉଁ ସାଫଲ୍ୟ ହାସଲ କରିବେ, ତାହା ହିଁ ହେବ ସେମାନଙ୍କର ଉପଯୁକ୍ତ ପୁରସ୍କାର ।

ପ୍ରଧାନ ମନ୍ତ୍ରୀଙ୍କ ପରାମର୍ଶ ଅନୁଯାୟୀ କଳାହାଣ୍ଡି ଜିଲାରେ ତୁରନ୍ତ ସାହାଯ୍ୟ ପାଇଁ ବହୁବିଧ ଯୋଜନା ଆରମ୍ଭ କରାଯାଇଛି । ଖରିପ୍ ଧାନଗୁଣ ପାଇଁ ଏକ ବ୍ୟାପକ ଶସ୍ୟବାମା ଯୋଜନା ପ୍ରଚଳନ କରାଯାଇଛି । ତଦନୁଯାୟୀ ଅର୍ଥ ଲଗାଣକାରୀ ସଂଶ୍ଳ-  
 ଗୁଡ଼ିକରୁ ରଣ ନେଉଥିବା ଗୁଣାମାନେ ଆପେ ଆପେ ଏହି କାମା ଯୋଜନାର ସୁବିଧା ସୁଯୋଗ ନେଇପାରିବେ । ଏହି ଅଞ୍ଚଳରେ ୧୫ଟି ମଧ୍ୟମ ଓ କ୍ଷୁଦ୍ର ଜଳସେଚନ ପ୍ରକଳକୁ ଅଗ୍ରାଧିକାର ଭିତ୍ତିରେ କାର୍ଯ୍ୟକାରୀ କରାଯାଇଛି । ଯଦ୍ଵାରା କି ୧ଲକ୍ଷ ୫୦ହଜାର ହେକ୍ଟର ଜମି ଜଳସେଚିତ ହୋଇପାରିବ । ବୋଡ଼େନ-ସିନାପାଲୁ ରାଷ୍ଟ୍ରୀରେ ଉଦାଡି ଓ ସୁନ୍ଦର ନଦୀରେ ୨ଟି ସେତୁର ନିର୍ମାଣକାର୍ଯ୍ୟ ବ୍ୟଗୁର୍ତ୍ତ କରିବା ଲାଗି ଆଶୁ ପଦକ୍ଷେପ ନିଆଯାଇଛି ଏବଂ ଏହାଦ୍ଵାରା ସିନାପାଲୁ ଓ ବୋଡ଼େନ ବ୍ଲକର ଦୁର୍ଗମ ଅଞ୍ଚଳଗୁଡ଼ିକୁ ଯାତାୟତ କରିବା ସୁଗମ ହୋଇଯିବ । ଗ୍ରାମାଞ୍ଚଳରେ ସବୁବିଧିଆ ରାଷ୍ଟ୍ରୀ ଯୋଗାଯୋଗ ସ୍ଥାପନ କରିବା ପାଇଁ ଅନ୍ୟାନ୍ୟ ନଦୀନାଳ ଉପରେ ସେତୁ ଓ କଲଭର୍ଟ ନିର୍ମାଣ ଏବଂ ରାଷ୍ଟ୍ରୀଗୁଡ଼ିକର ଉନ୍ନତିବିଧାନ ଅଗ୍ରାଧିକାର ଭିତ୍ତିରେ ହାତକୁ ନିଆଯାଇଛି । ନୂଆପଡ଼ା ପରି ଏତ ଅଧିକ କ୍ଷତିଗ୍ରସ୍ତ ସର୍ବଭିତ୍ତିକକୁ ଜିଲା ସଦର ମହକୁମା ସର୍ବ୍ତେ ସାୟା ଯୋଗାଯୋଗ ସ୍ଥାପନ କରିବା ଲାଗି ରାଷ୍ଟ୍ରୀଗୁଡ଼ିକରେ ଥିବା କଲଭର୍ଟଗୁଡ଼ିକ ସ୍ଥାନରେ ସାୟା ସେତୁ ନିର୍ମାଣ କରାଯିବ । ଗ୍ରାମା ବିଦ୍ୟୁତ୍‌କରଣ ଯୋଜନାକୁ ଅଗ୍ରାଧିକାର ଭିତ୍ତିରେ ସଂପ୍ରସାରଣ କରାଯିବ । କଳକୁ ଓ ଗ୍ରାମମାନଙ୍କ ମଧ୍ୟରୁ ଶତକଡ଼ା ୯୦ ରାମ ଗ୍ରାମରେ ପାନୀୟ ଜଳ ଯୋଗାଣ ପାଇଁ ନିକଳୁପ ଓ ପକାକୂପ ଖୋଳାଯାଇଛି । ଅବଶିଷ୍ଟ ଗ୍ରାମଗୁଡ଼ିକରେ ନିକଳୁପ ବ୍ୟବସ୍ଥା କାର୍ଯ୍ୟ ଗୁଣିଛି ।

ଜିଲ୍ଲାରେ ଆର୍ଥିକ କ୍ଷତିଗ୍ରସ୍ତ ହୋଇଥିବା ଫସଲକୁ ରକ୍ଷା କରିବା ପାଇଁ ଅସାଧ୍ୟ ଆଡ଼ିବନ୍ଧ ନିର୍ମାଣ କରିବା ସଙ୍ଗେ ସଙ୍ଗେ ବହୁସଂଖ୍ୟକ ଡିଙ୍ଗେଇ ପଦ୍ମ ବସାଇବାକୁ ସରକାର ପଦକ୍ଷେପ ନେଇଛନ୍ତି । ଏପ୍ରକାର କାର୍ଯ୍ୟକ୍ରମ ବର୍ଷା ହୋଇଥିବା ଫସଲରେ ଗୁଣାମାନେ ଓଷ୍ଠିକାର୍ଯ୍ୟରେ ଲାଗିଗଲେଣି । ବହୁ କ୍ଷତିଗ୍ରସ୍ତ ଅଞ୍ଚଳର କୃଷି ଶ୍ରମିକ ଓ କ୍ଷୁଦ୍ରଗୁଣାମାନଙ୍କ ସୁବିଧା ପାଇଁ ଶ୍ରମଭିତ୍ତିକ କାର୍ଯ୍ୟସବୁ କାର୍ଯ୍ୟକାରୀ କରାଯାଇଛି । ରାଜ୍ୟରେ ବିଭିନ୍ନ କାର୍ଯ୍ୟକ୍ରମ ପାଇଁ କେନ୍ଦ୍ର ସରକାର ଦୈନିକ ବର୍ଷ ଅପ୍ରେଲ ମାସରେ ପ୍ରାୟ ୯ କୋଟି ଟଙ୍କା ମଞ୍ଜୁର କରିଥିଲେ । ସେହିସବୁ କାର୍ଯ୍ୟ ସମଗ୍ର ରାଜ୍ୟର ୨୦୧ଟି ବ୍ଲକ୍ ଅନ୍ତର୍ଗତ ୧୪ ହଜାର ମଲ୍ଟିକ୍ରସ୍ତ ଗ୍ରାମରେ କାର୍ଯ୍ୟକାରୀ ହେଉଛି । କଳାହାଣ୍ଡି ଜିଲ୍ଲାର ୮୩୦ଟି ଗ୍ରାମ ବିଶେଷ ଭାବରେ ମଲ୍ଟିକ୍ରସ୍ତ ହୋଇଛି । ଶ୍ରମଭିତ୍ତିକ ଗିରିପ୍ କାର୍ଯ୍ୟ ସମେତ ନୂଆ ନଳକୂପ ବସାଇବା ଏବଂ ଗଜାମଲ୍ଟି ଅଞ୍ଚଳର ଗୁଣାମାନଙ୍କୁ ରିହାତି ହାରରେ ଆଉଥରେ କୃତ୍ରିମ ଉତ୍ପାଦି ଯୋଗାଇ ଦିଆଯାଇଛି । ବିଶେଷ କ୍ଷତିଗ୍ରସ୍ତ ଅଞ୍ଚଳରେ କରୁଣା ଭୋଜନ କେନ୍ଦ୍ରମାନ ଖୋଲାଯାଇଛି ।

ପୂର୍ବତନ କଳାହାଣ୍ଡି ଗଡ଼ଜାତ ଏବଂ ଖଡ଼ିଆଳ ଜମିଦାରଙ୍କୁ ମେଳ ପାଠିତ କଳାହାଣ୍ଡି ଜିଲ୍ଲାର ଆୟତନ ହେଉଛି ୧୧ ହଜାର ୭୨୨ ବର୍ଗ କିଲୋମିଟର ଏବଂ ଏହା ଏକ ଆଦିବାସୀ ଓ ହରିଜନ ବହୁଳ ଅଞ୍ଚଳ । ରାଜ୍ୟରେ ବାର୍ଷିକ ହାରାହାରି ୧୪୮ ସେ: ମି: ବର୍ଷା ହେବା ସ୍ତରେ ଏ ଜିଲ୍ଲାରେ ବାର୍ଷିକ ୧୧୦ ସେ: ମି: ରୁ ୧୩୫ ସେ: ମି: ବର୍ଷା ହୋଇଥାଏ । ସ୍ୱଳ୍ପ ବୃଷ୍ଟି ଯୋଗୁଁ କୃଷି ଉତ୍ପାଦନ ବ୍ୟାହତ ହେଉଛି ଏବଂ ଅତୀତରୁ ରହିଥାଏଥିବା ଭିତ୍ତିଭୂମିକ ଅଭାବ ଅସୁବିଧା ଫଳରେ ସେ ଅଞ୍ଚଳରେ ଆର୍ଥିକ ଅବସ୍ଥା ଦୁର୍ବଳ ହୋଇଯାଇଛି ।

ଗତ ୫ ବର୍ଷ ମଧ୍ୟରେ 'ମଲ୍ଟି ପ୍ରବନ୍ଧ ଅଞ୍ଚଳ କାର୍ଯ୍ୟକ୍ରମ' କାର୍ଯ୍ୟକାରୀ କରି କୃଷି ଉତ୍ପାଦନ କ୍ଷେତ୍ରରେ ଦେଖାଦେଉଥିବା ପ୍ରତିବନ୍ଧକ ଦୂର କରିବା, ମଧ୍ୟମ ଜଳସେଚନ ପ୍ରକଳ୍ପ ନିର୍ମାଣ କରିବା ଏବଂ ଗିରିଭୂମିକ ଅସୁବିଧା ଦୂର କରିବା ଦିଗରେ ରାଜ୍ୟ ସରକାର ବିଶେଷ ଉଦ୍ୟମ କରିଆସୁଛନ୍ତି । ଏହି ଜିଲ୍ଲାରେ ୧୯୭୮-୭୯ ମସିହାରେ ୩ ଲକ୍ଷ ୪୮ ହଜାର ଟଙ୍କା ଖାଦ୍ୟଶସ୍ୟ ଉତ୍ପାଦିତ ହୋଇଥିବା ସ୍ତରେ ଶସ୍ତ୍ର ଯୋଜନା ଶେଷ ସୁଦ୍ଧା ଏହା ୪ ଲକ୍ଷ ୫୩ ହଜାର ଟଙ୍କା ବୃଦ୍ଧି ପାଇଛି । ଜିଲ୍ଲାର ୧୮ଟି ବ୍ଲକ୍ ମଧ୍ୟରୁ ୧୧ଟି ବ୍ଲକ୍ରେ 'ମଲ୍ଟି ପ୍ରବନ୍ଧ ଅଞ୍ଚଳ କାର୍ଯ୍ୟକ୍ରମ' କାର୍ଯ୍ୟକାରୀ କରାଯାଇ କ୍ଷୁଦ୍ର ଜଳସେଚନ ସୁବିଧାର ପ୍ରସାର କରିବା, ମୃତ୍ତିକା ସଂରକ୍ଷଣ, କ୍ଷୁଦ୍ର ଜଳଉତ୍ସାର ନିର୍ମାଣ କରିବା ଏବଂ ବନୀକରଣ, ବିଶେଷତଃ ଉଦ୍ୟାନ ବନୀକରଣ ଯୋଜନା ହାତକୁ ନିଆଯାଇଛି । ମଲ୍ଟି ପ୍ରବନ୍ଧ ଅଞ୍ଚଳଗୁଡ଼ିକରେ କ୍ଷୁଦ୍ର ଜଳସେଚନ ପ୍ରକଳ୍ପ ସମେତ କ୍ଷୁଦ୍ର ଜଳଉତ୍ସାର ନିର୍ମିତ ହେବା ଫଳରେ ଅଧିକ ୧୧ ହଜାର ହେକ୍ଟର ଜମିକୁ ଜଳସେଚନର ସୁବିଧା ଯୋଗାଇ ଦିଆଯାଇପାରିଛି ।

**ସିନାପାଲ ବ୍ଲକ୍ରେ ଖାଦ୍ୟ ଯୋଗାଣ ଓ ଶ୍ରମଭିତ୍ତିକ କାର୍ଯ୍ୟକ୍ରମ**

କଳାହାଣ୍ଡି ଜିଲ୍ଲା ସିନାପାଲ ବ୍ଲକ୍ରେ ୧୨୬ ଟି ଗ୍ରାମ ମଧ୍ୟରୁ ୧୧୮ଟି ଗ୍ରାମରେ ମଲ୍ଟି ଯୋଗୁଁ ଶତକଡ଼ା ୫୦ ଭାଗରୁ ୭୫

ଭାଗ ବିନା ଚତୁର୍ଥ ଫସଲ କ୍ଷତିଗ୍ରସ୍ତ ହୋଇଥିଲା । ବର୍ତ୍ତମାନ ବ୍ଲକ୍ରେ ସବୁ ଅଞ୍ଚଳରେ ଭଲ ବର୍ଷା ହୋଇଥିବାରୁ ଖରିଫ ଫସଲ ଭଲ ହେବାର ଆଶା କରାଯାଇଛି । ନୋକମାନେ କେତେକ ସ୍ଥାନରେ କୋଆର ଜାତୀୟ ବିଭିନ୍ନ ଫସଲ ଅମଳ କରିବାରେ ଲାଗିଛନ୍ତି ।

ଏହି ବ୍ଲକ୍ରେ ବର୍ତ୍ତମାନ ମଲ୍ଟି ପରିଚିତର ମୁକାବିଲ ପାଇଁ ସରକାରଙ୍କ ପକ୍ଷରୁ ବିଭିନ୍ନ ପଦକ୍ଷେପ ଗ୍ରହଣ କରାଯାଇଛି । ୧୧୬ ଟି ଗ୍ରାମରେ କରୁଣା ଖାଦ୍ୟ ଯୋଗାଣ କାର୍ଯ୍ୟକ୍ରମ ଅନୁଯାୟୀ ୩,୫୦୦ ଜଣକୁ ଏବଂ ୮୨ଟି ଅଜ୍ଞାନଓପାଡ଼ି କେନ୍ଦ୍ର କରିଆରେ ୯୫୮ଟି ଗ୍ରାମର ୫,୫୦୦ ଜଣ ଶିଶୁ ଓ ଗର୍ଭବତୀ ମହିଳାଙ୍କୁ ଖାଦ୍ୟ ଯୋଗାଇ ଦିଆଯାଇଛି । ଏହ ବ୍ୟତୀତ ବିଦ୍ୟାଳୟରେ ଭୋଜନ କାର୍ଯ୍ୟକ୍ରମ ଅନୁଯାୟୀ ୬୦ଟି ପ୍ରାଥମିକ ସ୍କୁଲରେ ୩ ହଜାର ପିଲାଙ୍କୁ ଖାଦ୍ୟ ଯୋଗାଇ ଦିଆଯାଇଛି । ସେହିପରି ଭାରତୀୟ ରେଡ-କ୍ରସ୍ କରିଆରେ ୧୧ହଜାର ଜଣ ମଧ୍ୟ ଖାଦ୍ୟ ପାଇଛନ୍ତି ।

ଶ୍ରମଭିତ୍ତିକ କାର୍ଯ୍ୟକ୍ରମ ଅନୁଯାୟୀ ଏହି ବ୍ଲକ୍ରେ ୨୪ଟି ଗ୍ରାମରେ କଙ୍ଗଲ ବିଭାଗର ଉଦ୍ୟମରେ ଟ୍ରେଡ଼ ଫେର୍ସ୍ କାର୍ଯ୍ୟ ଆରମ୍ଭ ହୋଇଗଲାଣି ଏବଂ ଏ ବାବଦରେ ୨ଲକ୍ଷ ଟଙ୍କା ବ୍ୟୟ ଅଟକଳ କରାଯାଇଛି । ଏହା ବ୍ୟତୀତ ମୂଲିକା ସଂରକ୍ଷଣ ବିଭାଗ ତରଫରୁ ୧୦ଟି ଗ୍ରାମର ଶ୍ରମିକମାନଙ୍କୁ ନିଯୁକ୍ତି କରି ବୃକ୍ଷ ରୋପଣ ହୋଇଥିବା ଅଞ୍ଚଳ ଚତୁଃପାର୍ଶ୍ୱରେ ଟ୍ରେଡ଼ ଫେର୍ସ୍ କରାଯାଇଛି । ଏ ବାବଦରେ ୧ଲକ୍ଷ ୫୬ ହଜାର ୯୫୫ ଟଙ୍କା ବ୍ୟୟ ଅଟକଳ କରାଯାଇ ୧୬ଟି ଗ୍ରାମକୁ ଏହି କାର୍ଯ୍ୟର ଅନ୍ତର୍ଭୁକ୍ତ କରାଯିବ । ସେହିପରି ସ୍ଥାନୀୟ ବି. ଡି. ଓ. କ ଉଦ୍ୟମରେ ୮୩ଟି ଗ୍ରାମରେ ଥିବା ରାଷ୍ଟ୍ରାଦାତ ଗୁଡ଼ିକର ଉନ୍ନୟନ କରାଯାଇ ବହୁ ଶ୍ରମିକଙ୍କୁ ଜାମଧରା ଯୋଗାଇ ଦିଆଯିବ । ଆଜିପୁରା ୬୦ଟି ଗ୍ରାମର ରାଷ୍ଟ୍ରାରେ ମୋରମ୍ ପକାଇବା କାର୍ଯ୍ୟ ହାତକୁ ନିଆଯାଇ ସ୍ଥାନୀୟ ଅଞ୍ଚଳର ଶ୍ରମିକମାନଙ୍କୁ ନିଯୁକ୍ତି କରାଯାଇଛି । ସାଂପ୍ରତିକ ବର୍ଷା ଯୋଗୁଁ ଅବଶିଷ୍ଟ ୨୩ଟି ଗ୍ରାମର ରାଷ୍ଟ୍ରାକାର୍ଯ୍ୟ ବ୍ୟାହତ ହୋଇଛି । ରାଷ୍ଟ୍ରାଦାତଗୁଡ଼ିକର ଉନ୍ନୟନ ପାଇଁ ବି. ଡି. ଓ. କ କରିଆରେ ଯେଉଁସବୁ ଶ୍ରମଭିତ୍ତିକ କାର୍ଯ୍ୟ କରିବାକୁ ଲକ୍ଷ୍ୟ ରଖାଯାଇଛି, ସେ ବାବଦରେ ସମୁଦାୟ ୩ଲକ୍ଷ ୬୩ହଜାର ୫୦୦ ଟଙ୍କା ବ୍ୟୟ କରାଯିବ ।

ସାଧାରଣ ବଣନ ବ୍ୟବସ୍ଥା ଅନୁଯାୟୀ ଗତ ବ୍ଲକ୍ରେ ମାସରେ ୩୦୦ କିଣ୍ଡାଇ ଗୁରୁତ୍ୱ ନିମନ୍ତେ ଉଠାଯାଇଥିଲା । ଯଥେଷ୍ଟ ପରିମାଣର ଗୁରୁତ୍ୱ ଯେପରି ମହକୁର୍ ରହେ, ସେ ଦିଗରେ ବିହିତ ବ୍ୟବସ୍ଥା କରାଯାଇଛି ।

**ପାଣି ଚଳାଚଳ ସୁଧିକରଣ**

ଭୁବନେଶ୍ୱର ପୌର ଅଞ୍ଚଳସ୍ଥିତ ପ୍ରଧାନ ରାଷ୍ଟ୍ରାମାନଙ୍କରେ ଚଳାଚଳ କରୁଥିବା ମଟରଗାଡ଼ିଗୁଡ଼ିକ ବାରମ୍ବାର ଦୁର୍ଘଟଣା ଘଟାଇ ଥିବାରୁ ଜନସାଧାରଣଙ୍କ ଧନ ଓ ଜୀବନ ବିପନ୍ନ ହେଉଛି । ଜନସାଧାରଣଙ୍କ ଧନ ଓ ଜୀବନର ନିରାପରା ଏବଂ ସର୍ବସାଧାରଣଙ୍କ ଯାତାୟତର ସୁବିଧା ଦୃଷ୍ଟିରୁ ଗାଡ଼ି ଚଳାଚଳ ଉପରେ ନିୟନ୍ତ୍ରଣ କରିବା ଜିଲ୍ଲା କର୍ମପକ୍ଷ ଉପଲବ୍ଧ କରି ପୁରୀ ଜିଲ୍ଲା ମାଜିଷ୍ଟ୍ରେଟ୍ ଓଡ଼ିଶା ମଟର ରେହିକଲ ଆଇନ ଅନୁଯାୟୀ ଏକ ଲସ୍ତାହାର ଜାରୀ କରିଛନ୍ତି । ଏହା ୧-୯-୫ ତାରିଖଠାରୁ କାର୍ଯ୍ୟକାରୀ ହେବ ।

ଏହି ଉତ୍ତାହାର ଅନୁଯାୟୀ ଭୁବନେଶ୍ୱର ପୌର ଅଞ୍ଚଳରେ  
ଚଳାଚଳ କରୁଥିବା ମଟର ଗାଡ଼ିଗୁଡ଼ିକର ଗତି ନିୟନ୍ତ୍ରଣ କରା-  
ଯାଇଛି । ଦତ୍ତଗାଡ଼ି (ଟ୍ରକ୍, ବସ୍ ଇତ୍ୟାଦି) ଘଣ୍ଟା ପ୍ରତି ୨୦  
କି: ମି: , ଛୋଟଗାଡ଼ି (କାର, ଜିପ୍ ଇତ୍ୟାଦି) ଘଣ୍ଟା ପ୍ରତି ୪୫  
କି: ମି: ଏବଂ ଦୁଇଚକ୍ରିଆ ମଟର-ଗାଡ଼ି (ସ୍କୁଟର, ମଟର ସାଇକେଲ  
ଇତ୍ୟାଦି) ଘଣ୍ଟା ପ୍ରତି ୩୦ କି: ମି: ବେଗରେ ଯାତାୟାତ କରିବ ।

ସେହିପରି କୌଣସି ଟ୍ରକ୍ ପୂର୍ବାହୁ ୮ ଘଣ୍ଟା ୩୦ ମିନିଟ୍‌ଠାରୁ  
୧୧ ଘଣ୍ଟା ୩୦ ମିନିଟ୍ ଏବଂ ଅପରାହ୍ଣ ୬ ୩୦ ମିନିଟ୍‌ଠାରୁ  
୮ ୩୦ ମିନିଟ୍ ମଧ୍ୟରେ କଳନା ଛକଠାରୁ ରାଜଭବନ ଛକ  
ପର୍ଯ୍ୟନ୍ତ ନୂଆ ଓ ପୁରୁଣା ରାଜପଥରେ, ବାଣାବିହାର ଛକରୁ ରାଜ-  
ମହଲ ଛକ ପର୍ଯ୍ୟନ୍ତ ଦୁଇପାଖ ଜନପଥରେ ଏବଂ ଆରୁଣ୍ୟ ବିହାର  
ଛକଠାରୁ ଏ. ଜି. ଛକ ପର୍ଯ୍ୟନ୍ତ ପରିବାହନ ମାର୍ଗରେ ଯାତାୟତ  
କରିପାରିବ ନାହିଁ । ଏହି ଆଦେଶ ପୌର ପାଳିକାର ସପେକ୍ଷ  
ଗାଡ଼ି, ପି. ଏଚ୍. ଡି.ର ଜଳ ଯୋଗାଣ ଗାଡ଼ି, ନିଆଁଲିଭା ଗାଡ଼ି,  
ବିଦ୍ୟୁତ୍ ବିଭାଗର ଅତ୍ୟାବଶ୍ୟକୀୟ ଗାଡ଼ିମାନଙ୍କ ପାଇଁ ଲଗୁ  
ହେବନାହିଁ ।

ଏହା ବ୍ୟତୀତ କଳନା ଛକଠାରୁ ରାଜମହଲ ଛକ ପର୍ଯ୍ୟନ୍ତ  
ଏବଂ ରାଜମହଲ ଛକରୁ ଏ. ଜି. ଛକ ପର୍ଯ୍ୟନ୍ତ ଉଭୟ ପୁରୁଣା  
ଓ ନୂଆ ରାଜପଥ କୌଣସି ଗାଡ଼ିର ଉତ୍ତରୀ ସ୍ଥାନ ରୂପେ ବ୍ୟବହୃତ  
ହେବନାହିଁ ।

## ମାଟୁ ଖାଲୁବ ଚିକ୍ଚୁଡ଼ି

ବିଦେଶକୁ ଉପନୀତା ଯୋଗୁଁ ବାଉଦା ଚିକ୍ଚୁଡ଼ି ଉତ୍ପାଦନର  
ପୁରୁତ୍ୱ ଓ ବୈଦେଶିକ ମୁଦ୍ରା ଉପାର୍ଜନ ଦୃଷ୍ଟିରୁ ରାଜ୍ୟର ଉପକୂଳ  
ଜିଲ୍ଲା ଯଥା-କଟକ, ପୁରୀ, ବାଲେଶ୍ୱର, ଓ ଗଞ୍ଜାମର କୁଆରିଆ  
ଅଞ୍ଚଳ ସର୍ବେ କରାଯାଇ ଚିକ୍ଚୁଡ଼ି ଗୁଣପାଇଁ ପଦକ୍ଷେପ ନିଆଯାଇଛି ।  
ପ୍ରଥମ ପର୍ଯ୍ୟାୟରେ ୧୯୭୮-୭୯ ଆର୍ଥିକ ବର୍ଷଠାରୁ ଲୁଣିପାଣି କ୍ଷେତ୍ର  
ସର୍ବେ କାର୍ଯ୍ୟକ୍ରମ ହାତକୁ ନିଆଯାଇ ୧୫,୩୩୦.୫୬ ହେକ୍ଟର  
କ୍ଷେତ୍ର ଉପଯୁକ୍ତ ବିବେଚିତ ହୋଇଛି ।

ଏଥିପାଇଁ ଆଗ୍ରହୀ ମତ୍ସ୍ୟଗୁଣାମାନଙ୍କୁ ବ୍ୟାଙ୍କ ରଣ ଓ ବିଭା-  
ଗୀୟ ରିହାତି ଆକାରରେ ଆର୍ଥିକ ସାହାଯ୍ୟ ଯୋଗାଇ ଦିଆ-  
ଯାଇଛି । ପୁରୀ ଓ ଗଞ୍ଜାମ ଜିଲ୍ଲାକୁ ନେଇ ପୁରୀଠାରେ ଏବଂ  
କଟକ ଓ ବାଲେଶ୍ୱର ଜିଲ୍ଲାକୁ ନେଇ ବାଲେଶ୍ୱରଠାରେ ଦୁଇଟି  
ଲୁଣିପାଣି ମତ୍ସ୍ୟଗୁଣା ଉତ୍ପାଦନ ସଂଘା ପ୍ରତିଷ୍ଠିତ ହୋଇ ୨୪୯୯୩  
ଚିକ୍ଚୁଡ଼ି ଗୁଣାକୁ ଶତକଡ଼ା ୨୫ ଭାଗ ହାରରେ ୯ ଲକ୍ଷ ୪୪ ହଜାର  
୨୧୪ ଟଙ୍କା ବିଭାଗୀୟ ରିହାତି ଦିଆଯାଇଛି । ଏମାନଙ୍କୁ ୪୨ ଲକ୍ଷ  
୧୦ ହଜାର ୨୭୩ ଟଙ୍କା ବ୍ୟାଙ୍କ ରଣ ମହୁର କରାଯାଇ ତନ୍ମଧ୍ୟରୁ  
୨୭ ଲକ୍ଷ ୪୯ ହଜାର ୪୫୧ ଟଙ୍କା ଦିଆଯାଇଛି । ବର୍ତ୍ତମାନ  
ଚିକ୍ଚୁଡ଼ି ଗୁଣପାଇଁ ୪୦୫.୩୯ ହେକ୍ଟର ପରିମିତ ଅଞ୍ଚଳରେ  
ଲୁଣିପାଣି ପୋଖରୀ ମଧ୍ୟ ପ୍ରସ୍ତୁତ ହୋଇସାରିଲାଣି । ଏହା  
ବ୍ୟତୀତ ରାଜ୍ୟର ଆଗ୍ରହୀ ଚିକ୍ଚୁଡ଼ି ଗୁଣାମାନଙ୍କର ନିଜସ୍ୱ ଅର୍ଥ  
ବ୍ୟୟରେ ଗତ ମାଟୁ ମାସ ସୁଦ୍ଧା ୧୩୨୦୩ ହେକ୍ଟର  
ପୋଖରୀରେ ଚିକ୍ଚୁଡ଼ି ଗୁଣ କରାଯାଇଛି ।

ବିଭାଗୀୟ ଯୋଜନା ଅଧୀନରେ ପୁରୀ ଜିଲ୍ଲାର ମୁଦିରଥ ଓ  
ବାଲେଶ୍ୱର ଜିଲ୍ଲାର ଜୟଦେବ କପଦାଠାରେ ଚିକ୍ଚୁଡ଼ି ଗୁଣ ଗୁଞ୍ଜିଛି ।

ଅର୍ଥକାରୀ ଚିକ୍ଚୁଡ଼ି ଗୁଣ ସଂକ୍ରାନ୍ତୀୟ ବୈଷୟିକ ଜ୍ଞାନ କୌଶଳ  
ଆହରଣ ନିମନ୍ତେ ୬୮୨୯୩ ଚିକ୍ଚୁଡ଼ି ଗୁଣାକୁ ତାଲିମ ଦିଆଯାଇଛି ।  
ଚିକ୍ଚୁଡ଼ି ଗୁଣର ବିକାଶ ପାଇଁ ଲୁଣିପାଣି ମତ୍ସ୍ୟଗୁଣା ଉତ୍ପାଦନ ସଂଘ-  
ଇ. ଆର. ପାର. ପି. କ୍ଷେତ୍ର ବିକାଶ ଯୋଜନା ଏବଂ ସମ୍ପୂର୍ଣ୍ଣ  
ଗ୍ରାମ୍ୟ ବିକାଶ ଯୋଜନାରୁ ଆର୍ଥିକ ସହାୟତା ଯୋଗାଇ ଦିଆ-  
ଯାଇଛି ।

## ମାଟୁ ଗୁଣ ସଂପର୍କରେ ଚିକ୍ଚୁଡ଼ି

କଳାହାଣ୍ଡି ଜିଲ୍ଲା ମତ୍ସ୍ୟଗୁଣା ଉତ୍ପାଦନ ସଂଘର ବାହୁଡ଼  
କାର୍ଯ୍ୟକାରୀତା ଚଳିତ ବର୍ଷ ମାଟୁ ମାସଠାରୁ ଆରମ୍ଭ ହୋଇଛି ।  
ମାଟୁ ମାସରେ ପ୍ରଥମେ ଜାତୀୟକରଣ ବ୍ୟାଙ୍କମାନଙ୍କୁ ୧୦୧ଟି  
ଆବେଦନ ପତ୍ର (କେଶ୍) ବିଭିନ୍ନ ସଂପ୍ରଦାୟ ଲୋକମାନଙ୍କର  
ନୂଆ ଓ ପୁରୁଣା ପୋଖରୀର ଉତ୍ତର ପାଇଁ ପଠାଯାଇଥିଲା ।  
ଇତି ମଧ୍ୟରେ ଗତ ଜୁନ୍ ମାସ ଶେଷ ସୁଦ୍ଧା ୨୪୬ଟି କେଶ୍  
୧୦୮.୩୬ ହେକ୍ଟର ଆୟତନ ବିଶିଷ୍ଟ ପୋଖରୀରେ  
ମାଛଗୁଣ ପାଇଁ ବ୍ୟାଙ୍କମାନଙ୍କୁ ପଠାଗଲାଣି । ବ୍ୟାଙ୍କ  
କର୍ମପତ୍ର ୭୪ ଟି କେଶ୍ ପାଇଁ ଅର୍ଥ ବିଭିନ୍ନ ଠାରେ ଯୋଗାଇ  
ଦେଇଛନ୍ତି । ଏହି ଅର୍ଥ ବିନିଯୋଗ ହୋଇ ୧୨୦୪ ହେକ୍ଟର  
ଆୟତନ ବିଶିଷ୍ଟ ପୋଖରୀରେ ମିଶ୍ରିତ ମାଛଗୁଣ କରାଗଲାଣି ।  
ଏବର୍ଷ ଗାଁ ଗହଳିରେ ଉତ୍ତର ମାଛଗୁଣର ବିକାଶ ପାଇଁ ୧୯୯  
କୋ ଆଗ୍ରହୀ ଯୁବକଙ୍କୁ ମାଛଗୁଣ ବିଷୟରେ ତାଲିମ ଦିଆଗଲାଣି ।  
ଏହାଦ୍ୱାରା ସେମାନେ ବୈଷୟିକ ଜ୍ଞାନ କୌଶଳ ଜାଣିବା  
ସଙ୍ଗେ ସଙ୍ଗେ ଅର୍ଥକ ମାଛ ଉତ୍ପାଦନ କରିବାକୁ ସକ୍ଷମ ହେବେ ।  
ଏହି ସଂଘା ତରଫରୁ ଏପର୍ଯ୍ୟନ୍ତ ୩ କୋ ମତ୍ସ୍ୟଗୁଣା ବ୍ୟାଙ୍କ  
ଜରିଆରେ ୬ ହଜାର ଟଙ୍କା ସର୍ବସ୍ୱିତି ପାଇଛନ୍ତି । ଚଳିତ  
ବର୍ଷ ୧୦ ହେକ୍ଟର ଆୟତନ ପରିମିତ ଜଗାଣସରେ  
ଲୋକମାନଙ୍କୁ ଆଦର୍ଶ ମାଛଗୁଣ ସଂପର୍କରେ ଜଣାଉଥିବା  
କାର୍ଯ୍ୟକ୍ରମ ଅଛି । ହେକ୍ଟର ପିଛା ଦୁଇ ହଜାର ଟଙ୍କା ସଂଘା  
ତରଫରୁ ଖର୍ଚ୍ଚ କରାଯାଇ ଏପରି ଉତ୍ତର ମାଛଗୁଣ କୌଶଳ  
ଜନସାଧାରଣଙ୍କୁ ଦେଖାଇବା ସଂଗେ ସଂଗେ କେତେଗୁଡ଼ିଏ  
ସୁଦ୍ରଗୁଣା ପୋଖରୀ ମାଲିକ ଉପକୂଳ ହେବେ ।

## ସୁଦ୍ରଗୁଣେ ବିମାନ ଚଳାଚଳ

ରାଜ୍ୟ ସରକାରଙ୍କ ଦୁଇଟି ବିମାନ ଅଛି । ଗୋଟିଏ  
ସୁପରଜି-୨ ଏୟାର ବି-୨୦୦ ଏବଂ ଅନ୍ୟଟି ବ୍ୟାରନ୍-୫୮ ।  
ଏଗୁଡ଼ିକ ସରକାରଙ୍କ ଉଚ୍ଚ ପଦସ୍ଥ ଅଧିକାରୀ ଓ ଅନ୍ୟାନ୍ୟ  
ଉଚ୍ଚପଦସ୍ଥ ବ୍ୟକ୍ତିମାନଙ୍କ ସରକାରୀ ବ୍ୟବହାରରେ ଗୁଡ଼େ ।  
ବିଶେଷତଃ ମରୁଡ଼ି ଏବଂ ୨୦-ଦର୍ପା କାର୍ଯ୍ୟକ୍ରମ ସଂକ୍ରାନ୍ତରେ  
ଏଗୁଡ଼ିକ ଲାଗିଥାଏ ।

ବର୍ତ୍ତମାନ ଅଧିକାଂଶ ଜିଲ୍ଲାରେ ବିମାନ ସାତା ଅଛି ।  
ବାୟୁଚ୍ଚ ସର୍ଭିସ୍ ବିମାନ ସେପରି କେଉଁଠି ପର୍ଯ୍ୟନ୍ତ ଯାଏ

ପାରିବ, ସେଥିପାଇଁ ଜୟପୁର ବିମାନଘାଟୀକୁ ଉନ୍ନତ କରାଯାଇଛି । କୋରାପୁଟର ଗୁଣ୍ଡପୁର ନିକଟ ଉତ୍ତମାରେ ଥିବା ବିମାନଘାଟୀକୁ ଉନ୍ନତ କରାଯିବାର ପ୍ରସାବ ଅଛି । ବର୍ତ୍ତମାନ ପରିକଳ୍ପନା ଯୋଗୁଁ ତାଳଚେର ଅଞ୍ଚଳର ଗୁରୁତ୍ୱ ବୃଦ୍ଧି ପାଇଛି । ତେଣୁ, ତାଳଚେରଠାରେ ଏକ ବିମାନ ଘାଟୀ ନିର୍ମାଣ କରିବାର ଯୋଜନା ଅଛି । ପର୍ଯ୍ୟଟକମାନଙ୍କୁ ସୁବିଧା ପାଇଁ ମୟୂରଭଞ୍ଜର ସିମିଳିପାଳ ଅଞ୍ଚଳରେ ଗୋଟିଏ ହେଲିପ୍ୟାଡ୍ ନିର୍ମାଣ ହେବାକୁ ଅଛି ।

ଗଡ଼ଜ, ପୁରୀ ଓ ବାଲେଶ୍ୱର ଜିଲ୍ଲାମାନଙ୍କର ବନ୍ୟାକ୍ଷୁଣ୍ଣ ଅଞ୍ଚଳରେ ୧୬ଟି ହେଲିପ୍ୟାଡ୍ ନିର୍ମାଣ କରାଯାଇଛି । ଏହି ହେଲିପ୍ୟାଡ୍ଗୁଡ଼ିକ ଦ୍ୱାରା ରାଜ୍ୟ ସରକାର ପ୍ରାକୃତିକ ବିପର୍ଯ୍ୟୟ ସମୟରେ ଅଧିକ ସାହାଯ୍ୟ ଦେଇପାରିବେ ।

ରାଜ୍ୟର ବିମାନ ଉଡ଼ନା କାର୍ଯ୍ୟର ଉନ୍ନତି ସାଧନ ଉଦ୍ଦେଶ୍ୟରେ, ଅର୍ଥାତ୍ ବିମାନ ଉଡ଼ନା ଶିକ୍ଷା ଦେବା ପାଇଁ ପୁରୀ ପୁଷ୍କଳ ବିମାନ ସରକାରଙ୍କର ଅଛି । ଆଉଏକ ବିମାନ ଖର୍ଚ୍ଚ କରିବାର ଯୋଜନା ଅଛି । ଗାନ୍ଧୀୟ ବିମାନ ସଂସ୍ଥାର ବୋଇଂ ବିମାନ ଦିଲ୍ଲୀ ଓ ଭୁବନେଶ୍ୱର ମଧ୍ୟରେ ସହାୟରେ ଉଡ଼ିବିନ ଯାତାୟତ କରୁଛି । ବିମାନ ଯାତ୍ରୀଙ୍କ ସଂଖ୍ୟା ବୃଦ୍ଧି ପାଇବା ହେତୁ ରାଜ୍ୟ ସରକାର ବିମାନ ଉଡ଼ନା ସଂସ୍ଥାକୁ ଏହି ବିମାନ ଉଡ଼ନା ପ୍ରତିଦିନ କରିବା ପାଇଁ ଅନୁରୋଧ କରିଛନ୍ତି । ନିକଟ ଭବିଷ୍ୟତରେ ଯେପରି ଭୁବନେଶ୍ୱର ବିମାନ ବନ୍ଦରେ ଏୟାର ବସ୍ ଅବତରଣ କରିପାରିବ, ସେଥିପାଇଁ ଭୁବନେଶ୍ୱର ବିମାନ ବନ୍ଦରକୁ ଉନ୍ନତ କରାଯିବାର ପ୍ରସାବ ଅଛି ।

ବାୟୁଚୁଡ଼ ସର୍ଭିସ୍ ରାଉରକେଲରୁ କଲିକତା, ରାଣି ଓ ପାଟଣା ସହ ସଂଯୋଗ କରୁଛି । ଭୁବନେଶ୍ୱର ଜୟପୁର ଦେଇ ବିଶାଖାପାଟଣାକୁ ଏବଂ ଭୁବନେଶ୍ୱରରୁ ଝାରସୁଗୁଡ଼ା ଦେଇ ରାୟପୁର (ମଧ୍ୟପ୍ରଦେଶ)କୁ ବାୟୁଚୁଡ଼ ବିମାନ ଚଳାଇବା ପାଇଁ କେନ୍ଦ୍ର ସରକାରଙ୍କୁ ଅନୁରୋଧ କରାଯାଇଛି ।

## ପ୍ରୌତ୍ତ ଶିକ୍ଷାଦାନ

ଗ୍ରାମ୍ୟ ବୁଦ୍ଧିଭିତ୍ତିକ ସ୍ୱାକ୍ଷରତା ଯୋଜନା ଅନୁଯାୟୀ କେନ୍ଦ୍ର ଓ ରାଜ୍ୟ ସରକାର ଏବଂ ସ୍ୱେଚ୍ଛାସେବୀ ଅନୁଷ୍ଠାନ ମାନଙ୍କ ଉଦ୍ୟମରେ ଗତବର୍ଷ ୭,୪୯୫ଟି ପ୍ରୌତ୍ତଶିକ୍ଷା କେନ୍ଦ୍ର

କରିଥିଲେ ୨ ଲକ୍ଷ ୩୦ ହଜାର ୨୬୩ ଜଣ ପ୍ରୌତ୍ତ ସ୍ୱାକ୍ଷର ହୋଇପାରିଛନ୍ତି ।

୧୯୮୪-୮୫ରେ କେନ୍ଦ୍ର ସରକାରଙ୍କ ସହାୟତାରେ ରାଜ୍ୟରେ ଅଧିକ ୬ଟି ପ୍ରୌତ୍ତଶିକ୍ଷା ଯୋଜନା ଖୋଲିବାକୁ ଅର୍ଥ ଯୋଗାଇ ଦିଆଯାଇଥିଲା । ଏହି ଯୋଜନାଗୁଡ଼ିକ ପୁରୁବାଣୀ ଜିଲ୍ଲାର ବାଲିଗୁଡ଼ା, କଳାହାଣ୍ଡି ଜିଲ୍ଲାର ଧରମଗଡ଼, ବରଗଞ୍ଜର ଜିଲ୍ଲାର ଚିଟିଲଗଡ଼, କେନ୍ଦୁଝର ଜିଲ୍ଲାର ଚଂପୁଆ, ମୟୂରଭଞ୍ଜ ଜିଲ୍ଲାର ରାଉରକେଲପୁର ଓ ଗଞ୍ଜାମ ଜିଲ୍ଲାର ପାରଳାଖେମୁଣ୍ଡିଠାରେ ଖୋଲିଯାଇଛି । କେନ୍ଦ୍ରୀୟ ସହାୟତାରେ କାର୍ଯ୍ୟ କରୁଥିବା ୫,୭୦୦ଟି କେନ୍ଦ୍ରରେ ୧ଲକ୍ଷ ୭୬ ହଜାର ୩୨୩ ଜଣ ନିରକ୍ଷର ପ୍ରୌତ୍ତକୁ ଶିକ୍ଷା ଦିଆଯାଇଛି । ଏଥିମଧ୍ୟରୁ ମହିଳାଙ୍କ ସଂଖ୍ୟା ୨୨,୪୯୮ । ବହୁଳ ସଂଖ୍ୟାରେ ଆଦିବାସୀ ଓ ହରିଜନଙ୍କ ଶିକ୍ଷା କେନ୍ଦ୍ରରେ ଯୋଗଦାନ ଉପରେ ଗୁରୁତ୍ୱ ଆରୋପ କରାଯାଇଛି । ଏହି ଉଦ୍ଦେଶ୍ୟରେ ଶ୍ରେଣୀଗତ ପୁରୁଷଙ୍କ ସଂଖ୍ୟା ୬୮,୧୯୪ ଓ ମହିଳାଙ୍କ ସଂଖ୍ୟା ୫୧,୬୩୨ ।

ଗତବର୍ଷ ରାଜ୍ୟ ଯୋଜନା ଅର୍ଥ ବିନିଯୋଗରେ ୧ ହଜାରଟି କେନ୍ଦ୍ର ଖୋଲିଯାଇଛି । ଏଥିମଧ୍ୟରେ ୨ଟି ନୂତନ ପ୍ରୋଜେକ୍ଟ କଟକ ଜିଲ୍ଲାର ଯାଜପୁର ଓ କୋରାପୁଟ ଜିଲ୍ଲାର ରାୟଗଡ଼ାଠାରେ ଖୋଲିଯାଇଛି । ପ୍ରତ୍ୟେକ ପ୍ରୋଜେକ୍ଟରେ ୨୦୦ଟି ଲେଖାଏଁ କେନ୍ଦ୍ର ଅଛି । ଅବଶିଷ୍ଟ ୧୧ଟି ଜିଲ୍ଲାରୁ ପୁରୁବାଣୀ, କେନ୍ଦୁଝର ଓ ସୁନ୍ଦରଗଡ଼ ଜିଲ୍ଲରେ ୪୦ଟି ଲେଖାଏଁ ଓ ଅନ୍ୟ ଜିଲ୍ଲାମାନଙ୍କରେ ୬୦ଟି ଲେଖାଏଁ କେନ୍ଦ୍ର ଖୋଲିଯାଇଛି । ଏହିସବୁ କେନ୍ଦ୍ର ମାଧ୍ୟମରେ ୩୦,୦୯୦ ଜଣ ପ୍ରୌତ୍ତ ଗତବର୍ଷ ଶିକ୍ଷା ପାଇଛନ୍ତି । ଏଥିମଧ୍ୟରୁ ମହିଳାଙ୍କ ସଂଖ୍ୟା ୧୨,୨୪୦ ଓ ଏବଂ ଆଦିବାସୀ ଓ ହରିଜନ ସଂପ୍ରଦାୟର ପୁରୁଷଙ୍କ ସଂଖ୍ୟା ୮,୨୮୭ ଓ ମହିଳାଙ୍କ ସଂଖ୍ୟା ୬,୧୧୪ ।

ଏସବୁ ବ୍ୟତୀତ ରାଜ୍ୟର କେତେକ ସ୍ୱେଚ୍ଛାସେବୀ ଅନୁଷ୍ଠାନ ସରକାରୀ ସହାୟତାରେ ଗତବର୍ଷ ୫୯୫ଟି କେନ୍ଦ୍ରରେ ୨୩,୮୫୦ ଜଣ ପ୍ରୌତ୍ତକୁ ଶିକ୍ଷା ଦେଇଥିଲେ । ରାଜ୍ୟର ବିଶ୍ୱବିଦ୍ୟାଳୟଗୁଡ଼ିକରେ ଜାତୀୟ ସେବାସଂସ୍ଥା କରିଥିଲେ ମଧ୍ୟ ପ୍ରୌତ୍ତକୁ ଶିକ୍ଷାଦାନ କାର୍ଯ୍ୟକ୍ରମ କରାଯାଇଛି ।

ଏଠାରେ ଉଲ୍ଲେଖ କରାଯାଇପାରେ ଯେ ରାଜ୍ୟରେ ମହିଳାଙ୍କ ପ୍ରୌତ୍ତ ଶିକ୍ଷା କେନ୍ଦ୍ରରେ ଅଧିକ ଯୋଗଦାନ ପାଇଁ ୧୯୮୪-୮୫ରେ ରାଜ୍ୟ ସରକାର ଏକ ଜାତୀୟ ପୁରସ୍କାର ପାଇପାରିଛନ୍ତି ।

ଆମର ସଂକଳ୍ପ—ବେକାରୀ ଓ ଦାରିଦ୍ର୍ୟର ଦୂରୀକରଣ ଓ ଦୁର୍ବଳ ଶ୍ରେଣୀମାନଙ୍କର ସୁରକ୍ଷା, ଶାସନରେ ଗରିବ ଲୋକମାନଙ୍କୁ ନ୍ୟାୟ ଦେବା, ଏହାକୁ ଅଧିକ ଦକ୍ଷ, ଜନ କଲ୍ୟାଣକର କରି ଦୁର୍ନୀତିମୁକ୍ତ କରିବା । ଶାସନର ପ୍ରତି ପଦକ୍ଷେପରେ ଜନମତକୁ ସମ୍ମାନ ଦେବା ପାଇଁ ମୁଁ ପୁଣି ପ୍ରତିଶ୍ରୁତି ଦେଉଛି ।





ଶ୍ରୀ ଅନୁଦା ଚରଣ ଦାସ

**ପ୍ରା**ୟ ଅର୍ଦ୍ଧ ଶତାବ୍ଦୀ ତଳର କଥା । ଓଡ଼ିଶାର ଚତୁର୍ଦ୍ଦିଗକୁ ଗୋଟିଏ ନିକଟସ୍ଥ ଭଗବତ୍ ପଢ଼ା ପୁସ୍ତକ ଗଠିରାନ୍ତା । ଦାସଲେନ୍! ତା'ରି ଭିତରେ ପୁସ୍ତକ ଦୋକାନ କୋଠା । ଗେଟ୍ ଉପରେ ବିରାଟ ଘଷ ମଧୁମାଳତୀଲତା । ଗେଟ୍ ଦୁଇପାଖରେ ଦୁଇଟି ମାର୍ବଲ ଫଳକରେ ଲେଖା । ଏକପାଖରେ ଧର୍ମାମାର୍ବଲ ଫଳକ ଉପରେ ଲେଖାହେଉଛି B. N. DAS, VAKIL ଥାଇ ଥାଇପାଖରେ କଳା ମାର୍ବଲ ଉପରେ ଲେଖାଅଛି B. DAS ଓ ତାତଳକୁ ବିଭକ୍ତଫେରକା ବିଶ୍ୱାସୁତ୍ତିକ (AMICE, AMIEE Glas) ଚକକୁ ଲେଖାଯାଇଛି Consulting Engineer.

ଏଇ ଦୁଇଟି ଓଡ଼ିଶା ତଥା ସାରା ଭାରତର ଗୌରବମୟ ନାମ । ଓଡ଼ିଶାର ଚିର ପୁରଣୀୟ ନାମ, ଚିର ନମସ୍ୟ ବ୍ୟକ୍ତିତ୍ୱ ସ୍ୱାମୀ ବିଚିତ୍ରାନନ୍ଦ ଦାସ ଓ ଭୁବନାନନ୍ଦ ଦାସ-ମୋର 'ବାବା' ଓ 'ବାପା' ! ମହାତ୍ମାଗାନ୍ଧୀଙ୍କ ନେତୃତ୍ୱରେ ବିଶ୍ୱ ପ୍ରସିଦ୍ଧ ଅହିଂସା ସ୍ୱାଧୀନତା ସଂଗ୍ରାମର ଦୁଇ ରଥା ବିଚିତ୍ରାନନ୍ଦ ଓ ଭୁବନାନନ୍ଦ । ଆଦର୍ଶ-ଚରିତ୍ର, ଅନାବିକ ଦେଶପ୍ରୀତି, ଅଦ୍ଭୁତ ସ୍ୱାର୍ଥତ୍ୟାଗ ଓ ଅସ୍ତ୍ରତ୍ୟାଗ ସାହସର ମୂର୍ତ୍ତିମତ ପୁତ୍ରାକ ସେ ଦୁହେଁ । 'ବାବା' ବିଚିତ୍ରାନନ୍ଦ ଦାସ ଓ ବାପା ଭୁବନାନନ୍ଦ ଦାସ, 'ବାବା' କୁଶବାବୁ, 'ବାପା' ଲବବାବୁ । ସେମାନେ ଥିଲେ ଯମକା ଗ୍ରାହୀ, ସତେ ସେପରି ବିଧାତା ଏ ଦୁଇଟି ମନୁଷ୍ୟକୁ ଗୋଟିଏ ଭୟାବ୍ୟରେ ଗଠିଦେଇଥିଲା । ଗୋଟିଏ ବୃତ୍ତରେ ଦୁଇଟି ପୁଷ୍ପ ।

ଗୋଟିଏ ଆକାଶରେ ଦୁଇଟି କାତୀୟ କୋପାଟିକ ! 'ବାବା' 'ବାପା' ।

'ସମାଜ'ରୁ ସେଦିନ ପଢ଼ିଲି ଯେ "ବିଚିତ୍ରାନନ୍ଦ ଓ ଭୁବନାନନ୍ଦ ସୁରଶିକା" ଟି ପ୍ରକାଶ ପାଇବ ତାଙ୍କର ଶତବାର୍ଷିକ ଉତ୍ସବରେ ଯେଉଁମାନେ ଏହି ଦୁଇଜଣଙ୍କ ସହ ସଂପୃକ୍ତ ଥିଲେ ସେ ସେମାନଙ୍କ ବିଷୟରେ ଯତ୍ନ-ଚିତ୍ର କାଣନ୍ତି ସେ ବିଷୟରେ ଏ ଲେଖା ପଠାଇବାପାଇଁ କର୍ମକର୍ମାମାନେ ନିବେଦନ କରିଛନ୍ତି ହଠାତ୍ ମୋର ମନ ଚହଲିଗଲା । ଚଳଚ୍ଚିତ୍ର ଶିଳ୍ପ ସ୍ତରରେ ମୋର ମାନସପତ୍ନରେ ସେଇ ଅର୍ଦ୍ଧଶତାବ୍ଦୀ ତଳର କେତେ ସ୍ମୃତି ଉଜ୍ଜ୍ୱଳ ମାରି ଆସିଲା । ଭାବିଲି ସେଥିରୁ କିଛି ନଲେଖିଲେ କେବଳ କର୍ତ୍ତବ୍ୟରେ ଅବହେଳା ହେବ । ମୁଁ ଏତିହାସିକ ନୁହେଁ କି ଲେଖକ ନୁହେଁ । ମୋର ଛୋଟ ବୁଦ୍ଧିରେ ଯାହାକିଛି ଅଗାଧ ସ୍ମୃତି ମନେପଡ଼ୁଛି ତାହା ଏଠି ଠିକେଠିକେ ସୂଚାଇ ଦେଉଛି ।

ସେଇ ଭଗବତ୍ ପଢ଼ାରେ 'ବାବା' (ବିଚିତ୍ରାନନ୍ଦ)ଙ୍କ ପର ସାମନାରେ ମୋର ଅଜାଙ୍କର ଘର । ରାଜକିଶୋର ଦାସ (ଓରଫ ମହାନ୍ତି) ମୋର ଅଜା । ମଧୁ ବାରିଷ୍ଟର ଟି. ଏ. (କ୍ଷେମେନ) ରାଜକିଶୋର ଦାସ । ଦେଶକାରର ପ୍ରଖ୍ୟାତ କରଣ ରାଜକିଶୋର ମହାନ୍ତି । ମୋର ଜନ୍ମ କଟକ ବାବା ଗଳିରେ କିନ୍ତୁ ଅଧିକାଂଶ ସମୟରେ ମାମୁଁ ଶ୍ରୀ ସତ୍ୟବାନ ମହାନ୍ତି ଓ ଅଜା ରାଜକିଶୋରଙ୍କ ଘରେ କଟେ । 'ବାବା' ଓ 'ବାପା' ମୋର ଅଜାକୁ ଏକ ସ୍ୱତନ୍ତ୍ର ସମ୍ମାନ ଦିଅନ୍ତି ଓ ତାଙ୍କ ପରିବାରବର୍ଗଙ୍କ ସହ ଅତିଶୟ ଆତ୍ମୀୟତା ବନ୍ଧନରେ ଗଠି ହୋଇଥାନ୍ତି ।

'ବାପା' (ଲବବାବୁ)ଙ୍କର ଚିନି ପୁଅ ଗୁଣି ଝିଅ। ଚିରଋତ୍ନ (ବାବୁ ଭାଇ) ମତିରଞ୍ଜନ (ଆବୁ), ଉତ୍କଳ ଉତ୍ତମ (ଫେ), କମଳା (ଗୌରୀ ଅପା) କୁମାରୀ (କୂମ ଅପା) ପ୍ରମିଳା (ପାପୁ) ଓ ସରକା (କୁନି) । ସେମାନଙ୍କ ସହିତ ମୁଁ ମଧ୍ୟ ମିଶି ଯାଇଥାଏ । ଗୌରୀ ଅପା ଆମ ସବୁଫିଲଙ୍କ ମଧ୍ୟରେ ବଡ଼ । ଭାରି ସ୍ନେହ, ସବୁଫିଲକୁ ଭାରି ଶ୍ରଦ୍ଧା କରନ୍ତି । ମମତାର ଗୋଟିଏ କୋଣରେ ସମସ୍ତଙ୍କୁ ବାନ୍ଧିରଖିଥାନ୍ତି । ଏଣୁ 'ବାବା' ଓ 'ବାପା' ତାଙ୍କ ସମସ୍ତଙ୍କର । ସଜିଙ୍କର ସେ 'ବାବା' ଓ 'ବାପା' । ମୁଁ କି ତାକିଆସିଛି ଫିଲଦିନୁ ସେ ଦୁଇ ମହାପୁରୁଷଙ୍କୁ 'ବାବା' ଓ 'ବାପା' । ବାବାଙ୍କ ବିବାହିତା କନ୍ୟା ନବଶ୍ୟ ଅପା । ତାଙ୍କ କି କଅଁଳ କଥ', କି ଆଦର ଆମମାନଙ୍କୁ ସର୍ବୋପରି 'ବାବା' (ଭୁବନାନନ୍ଦଙ୍କ ସହଧର୍ମିଣୀ ଭୁକ୍ତିବତୀ ଦେବୀ) ସାକ୍ଷାତ୍ ମୋର ମା ଭବି । ତାଙ୍କର କଥାବାର୍ତ୍ତା ଓ ବ୍ୟବହାରରେ ଆମ ସମସ୍ତଙ୍କୁ ବାନ୍ଧି ରଖିଥାନ୍ତି । ସେ କି ଶ୍ରଦ୍ଧା ! କଦାପି ଭୁଲିବାର ନୁହେଁ ।

ଓପରଓକି ହେଲେ ସେଘରେ ସବୁଫିଲ ଏକାଠି ବସି ଖେଳିବୁ । ଖେଳିବାପୂର୍ବରୁ କିଛି କିଛି ଜଳଖିଆ ବୋଉ ପରଖିବେ । 'ବାପା' ନିଜେ ଦିଲ୍ଲୀରୁ ଆଣିଥିବା ବିସୁଟ ଓ ଚଫିନି ଆମ ହାତରେ ଦେବେ । ଛାତ ଉପରେ ବସି ଆମେ ସବୁଫିଲେ ଭୁମାଲ ଗୁରୀ ଖେଳିବୁ । Lexicon ଖେଳିବୁ । ଅନ୍ତର୍ଦ୍ଧ୍ୟ କରୁଛୁ ଉତ୍ୟାଦି ଉତ୍ୟାଦି । ସେ ଅଦ୍ଭୁତରେ ଏକ ଚୋରୀବେ ବସି ଆମର ଶିଶୁ ଗୁପଲ୍ୟଭରା ଖେଳକୌତୁକ ଦେଖି ତ ଖୁସି ହୁଅନ୍ତି । ବିଶ୍ୱସ୍ତ ଉତ୍ୟ ଉତ୍ସବ ମଥାରେ ଚୈତ୍ତ ସମ୍ପ୍ରାପ୍ୟ ।

‘ବାବା’ ତନମାହାରରେ ରହନ୍ତି । ସକାଳ ଧୂପଟା  
 ଅନୁଷ୍ଠାନ କେ ହୁଏ । ସକାଳୁ ମାଣ୍ଡିଆ ଗାଉ, ବୁଢ଼ାଭବା;  
 ମୁକ୍ତି ଉତ୍ପାଦି ଦେଖାଇ ପ୍ରାତଃଭୋଜନ ତଳ ଶୋଇବାପର  
 ବାଗିଚାରେ ପରିବେଷଣ କରାଯାଏ । ସେ ବାଗିଚାରେ  
 ବାଲିକାଠିର ଏକ ବଡ଼ ଚିକିତ୍ସାଳୟ ଓହଳିଥାଏ । ଅନ୍ଧ  
 ବେତେଶକ୍ଷ ଚୋଳି ଓ ଚି ପୟଟିଏ ଥାଏ । ତା ଉପରେ ଥାଏ  
 ଧୂଆଁଦୁଆ ଦେଶୀ ଜଳଖିଆ । ସକାଳ ପ୍ରାୟ ସାତଟାରେ  
 ‘ବାବା’ ଜଳଖିଆ ଖାଆନ୍ତି । ସେଇ ଆସରକୁ ଆସନ୍ତି ଆମ  
 ପିଲା ମାନଙ୍କ ଛଡ଼ା ପାଠକଙ୍କା (ପେଣ୍ଡି ଚ. ଅନସୂୟା ପ୍ରସାଦ ପାଠକ) ।  
 ସାହିର ପୁରୁଣା ବୟସ ବ୍ୟତି ଶ୍ରୀ ଲକ୍ଷ୍ମଣ ସ୍ଵାଇଁ, କନାବିତ୍  
 ବିପିନ ଚୋଧୁରୀ, ଶୀଳାଗୁପ୍ତ ବିନ୍ୟାସର ବର୍ମା ଓ ଆଉ ସରକାରୀ  
 ଓ ବେସରକାରୀ ମେକ ପ୍ରତିଦିନ । ଆଉ ଆମେ କେତେଜଣ  
 ପିଲା ବି ଥାଉ । ‘ବାବା’ ସମସ୍ତଙ୍କ ସଙ୍ଗେ ବସି ଏକତ୍ର ସେଇ  
 ଜଳଖିଆ ଖାଇବାକୁ ଓ କଥାବାର୍ତ୍ତା ହେବାକୁ ଭାରି ଉଲ୍ଲାସ ।  
 ମନରେ କି ଆନନ୍ଦ ! କି ତୃପ୍ତି ! କି ସରାଗ !!!

ଆଜି ମନେପଡ଼ୁଛି ‘ବାବା’ ଓ ବାପା’ ମତେ ଡାକୁଥିଲେ  
 ‘ବୁଢ଼ା’ ଚିକିତ୍ସା ହେଉଥିଲା କେତେକେଳେ କେମିତି, ପରିହାସରେ  
 ଚାଟି ଦେଉଥିଲେ ‘ବୁଢ଼ା’ । ମୋର ଭାବ ନାମସିଲ ବୁଢ଼ି ।  
 କିନ୍ତୁ ‘ବାବା’ଙ୍କ ଘରେ ମୋର ଭାବନାମ ‘ବୁଢ଼ା’ । ମୁଁ ମଧ୍ୟ  
 ତାଙ୍କର ସେ ପ୍ରକାରର ସମୋଧାନରେ ଚିକିତ୍ସା ହୁଏଦେଇ  
 ମୌନ ସମ୍ପତ୍ତି ଜଣାଏ ।

ଅଧିକାଂଶ ଛୁଟିଦିନ ବା ରବିବାର ଦିନଗୁଡ଼ିକରେ ସେ ଘରେ  
 ବସୁ ଉଠି ଚିକିତ୍ସା ଦେଖା ହୁଏ । ଆମ ସାଙ୍ଗରେ ମିଶିବାକୁ  
 ଆସନ୍ତି ମୁରଲୀଭାଇ, ଜଗା ମାମୁଁ (ଶ୍ରୀ ଜଗମୋହନ ପଟ୍ଟନାୟକ),  
 ବସୁଭାଇ, ଚିକିତ୍ସା (ଜଗନ୍ନାଥ ଦାସ), କୁନିଆଭାଇ ପ୍ରଭୃତି  
 ବନ୍ଧୋଲ୍ୟେଷ ଆତ୍ମାୟମାନେ । ଆମକୁସବୁ ଶ୍ରଦ୍ଧା କରନ୍ତି, କେତେ  
 ଭଲଭଲ ଉପଦେଶମାନ ଦିଅନ୍ତି, ଭଲଭଲ ଗପବହି ପଢ଼ିବାକୁ  
 ଦିଅନ୍ତି ଉତ୍ପାଦି ଉତ୍ପାଦି । ଦେବଅପା (ଦେବହୃତି ଦେଇ)କୁ  
 ଆମେ ଜଣେ ବିଶିଷ୍ଟ ନାରୀକବି ଭାବରେ ସ୍ମରଣ ସମ୍ମାନ ଦେଇ ।

ସେ ପରିବାରର କେତେ ଯେ ସ୍ତୁତି ମୋର ମନରେ ଅଛି,  
 ସେ ରେଖିଲେ ଖଣ୍ଡେ ପୋଥି ହେବ କି କଣ ! ଦିନକର ଗୋଟିଏ  
 ଶୋଇ ମଜାଘଟଣା ମନେ ପଡ଼ୁଛି । ସେ ସାହିର ବନ୍ଧୋବୁଢ଼  
 ବ୍ୟକ୍ତି ଲକ୍ଷ୍ମଣ ସ୍ଵାଇଁ (କେଶ ବୟସ କାଉନ୍ସିଲର) ଆସନ୍ତି ।  
 ବାବାଙ୍କର ଜଳଖିଆ ଟେବୁଲରେ ପଡ଼ିଥିବା ବିଭିନ୍ନ ପତ୍ରପତ୍ରିକା  
 ଓ ଦୈନିକ ଖବରକାଗଜ ପଢ଼ିବାକୁ । କିନ୍ତୁ ‘ସମାଜ’ ପଢ଼ିବାକୁ  
 ସେ ସବୁଠେଣା ଆଗ୍ରହୀ । କିନ୍ତୁ ତାଙ୍କର ସେ ‘ସମାଜ’ ପଢ଼ା  
 ବଣ ଏମିତି ସେମିତି ? ପୁରୀ ପ୍ରଥମ ପୃଷ୍ଠା ‘ସମାଜ’ ପ୍ରତିଷ୍ଠାତା  
 ଲକ୍ଷ୍ମଣମଣି ପଣ୍ଡିତ ଗୋପବନ୍ଧୁ ଦାଶଙ୍କଠାରୁ ଆରମ୍ଭକରି  
 ସବା ଶେଷ ପୃଷ୍ଠା ଶେଷ ଧାଡ଼ି ମୁଦ୍ରାକର ଓ ସଂପାଦକ  
 ଶ୍ରୀ ବିଶ୍ଵରାଜ ମିଶ୍ର ପର୍ଯ୍ୟନ୍ତ । ଧନୀ ନିଶ୍ଚିନ୍ତାମାନଙ୍କ ଉପରେ  
 ସୋଇ ପୁରୁଣାକାଳିଆ ଚମ୍ପମାଟାଏ ପିନ୍ଧି କାଗଜଖଣ୍ଡିକ ଉପରେ  
 ଆଖି ମାଡ଼ିଦେଇ ପଢ଼ା ଆରମ୍ଭ କରିବେ ସେ ପୁରୀ ଦିଗ୍ଘଣ୍ଟା  
 ମୁକ୍ତ ଶେଷ ଅକ୍ଷର ପର୍ଯ୍ୟନ୍ତ । ଅଗେ ମୁଁ ପରୀକ୍ଷାପତ୍ର ଚିକିତ୍ସା  
 ଦେଖିବାକୁ ତାଙ୍କ ପାଖରେ ଠିଆହୋଇଥାଏ । ପିଲାମାନଙ୍କ ତାଙ୍କୁ  
 ଚିକିତ୍ସା କହିପାରୁ ନଥାଏ କି କାଗଜଟା ମାଗିପାରୁ ନଥାଏ । କିନ୍ତୁ  
 ତାଙ୍କ ଆଖିରେ ପଡ଼ିଲପରି ଠିଆହୋଇ ରହିଥାଏ । ଲକ୍ଷ୍ମଣ ସ୍ଵାଇଁ

ମଧ୍ୟ କାଗଜଟିକୁ ଛାଡ଼ୁ ନଥାନ୍ତି । ପୁରୀ ବିପତ୍ତ ବିହାରରେ  
 ମଠାଉଧର - ଗୋଲ ଚମ୍ପମାୟୁ ପାଖି ବିଚାକୁ ମାଡ଼ିଦେଇ  
 ମନମୁନ ତରତନଦେଇ କାଗଜ ପଢ଼ୁଥାନ୍ତି, ‘ବାବା’ ହଠାତ୍  
 କଣ ପାଇଁ ବାଉଣ୍ଡାକୁ ଆସିଲେ । ମୁଁ ନମସ୍କାର କଲି । କହିଲେ  
 “କଣ କି ବୁଢ଼ା ? ମୁଁ ଚିକିତ୍ସା ଶକ୍ତି ତହୋଇ କହିଲି “ଚିକିତ୍ସା  
 ପରୀକ୍ଷାପତ୍ର ଦେଖୁଛି” “ସେ କହିଲେ ହର ଦେଖୁ” କହି ଭିତରକୁ  
 ଚାଲିଗଲେ । କିଛି ସମୟପରେ ପୁଣି ବାଉଣ୍ଡାକୁ ଆସିଲେ ।  
 ଦେଖିଲେ ମୁଁ ସେଇପରି ଲକ୍ଷ୍ମଣ ସ୍ଵାଇଁଙ୍କ ପାଖରେ ଯି ଥି  
 ଉଦ୍ଘଟା ସହକାରେ ଠିଆହୋଇ ଅପେକ୍ଷା କରିଚି ଚିକିତ୍ସା  
 ପରୀକ୍ଷାପତ୍ର ଦେଖିବି ବୋଲି । କିନ୍ତୁ ତାଙ୍କର ବୋଇ ସବୁକି  
 ନା ମୁଁ ଦେଖୁଛି ! ସେ ଅବତରଣ । ଭିଦିକର  
 ଉଦିଆ କାଗଜକୁ ମୁଠେଇ ଧରିଛନ୍ତି । ‘ବାବା’ ମତେ  
 ପଶି ପଚାରିଲେ—“କଣହେଉ ? ଦେଖିଲୁ ନାହିଁ କି ?”  
 ମୁଁ ଅପ୍ରତିଭ ହୋଇ କହିଲି “ନା, ସେ ପଢ଼ୁଛନ୍ତି.....” ବାବା  
 ବୋଧହୁଏ ବିରକ୍ତ ହୋଇଗଲେ, କହିଲେ “ସ୍ଵାଇଁବାବୁ, ଆପଣ  
 ତାକୁ ଚିକିତ୍ସା କାଗଜଟା ଦିଅନ୍ତୁ, ସେ ଚିକିତ୍ସା ତା’ର ପରୀକ୍ଷା  
 ପତ୍ର ଦେଖି ଚାଲିଯିବ”, ସେଇଠୁ ସ୍ଵାଇଁଙ୍କ ଧ୍ୟାନ ଭାଙ୍ଗିଲା ।  
 ସେ କାଗଜଟି ଦେଲେ ଓ ମୁଁ ପଢ଼ି ଦେଖିଲି ମୋର  
 ନାଁ ବାହାରିଛି ।

ଆଉ ଦିନକର କଥା । ରେଭେନ୍ସା କଲେଜରେ  
 ପଢ଼ିବା ନିମନ୍ତେ ମୁଁ ସବୁ ବ୍ୟବସ୍ଥା କରି ସାରିଥାଏ । ମୋର  
 ପିତାଙ୍କର ପରଲୋକ ହେବାପରେ ଆମର ଆର୍ଥିକ ଅବସ୍ଥା  
 ଭଲ ନଥାଏ । ତତ୍ତରପଡ଼ାକୁ ରେଭେନ୍ସା କଲେଜ ଯିବାଟା  
 ଭାରି ଅସୁବିଧା ହେଉଥାଏ । ତଥାପି କେତେଦିନ କଷ୍ଟରେ  
 ଯିବା ଆସିବା କଲପରେ ଅତି ଅସୁବିଧା ହେବାକୁ ସାଇକେଲ-  
 ଚିକିତ୍ସା କିଣିବାକୁ ଯତ୍ନକଲି । ସେଦିନ ସକାଳେ ତଳ ବାଗିଚାରେ  
 ବସି ଖବରକାଗଜ ପଢ଼ୁଛି । ଅତିଥିମାନେ କେହି ଆସି-  
 ନାହାନ୍ତି । ବାବା ହଠାତ୍ ବାହାରି ଆସିଲେ । କଣ ତାଙ୍କର  
 ମନ ହେଲା କେତାଣି ମତେ ପଚାରିଲେ “କିରେ ଏମିତି  
 ଶୁଖିଲ ଦିଶୁଛି କାହିଁକି ? ଖାଇନୁ କି ?” ମୁଁ ଲଜେଇଗଲି ।  
 ପୁଣି ପଚାରିଲେ । ମନ ଆବେଗରେ କହି ପକାଇଲି-  
 “କଲେଜ ଯିବାକୁ ଅସୁବିଧା ହେବାକୁ ସାଇକେଲଚିକିତ୍ସା କିଣିବାକୁ  
 ଯୋଗାଡ଼ କରିଛି । ପହରଟି ଟଙ୍କା ନିଅନ୍ତୁ ପଢ଼ୁଛି-....”  
 ଏକା ନିଃଶ୍ଵାସରେ ଏତକ ଚରି ଚରି କହି ପକାଇ ମୋର  
 ମୁହଁ ଲଲ ପଡ଼ିଗଲା । ତାଙ୍କ ମୁହଁରେ ଭାବାତର ଲକ୍ଷ୍ୟ କଲି-  
 ସେ ସଙ୍ଗେ ସଙ୍ଗେ ଭିତରରକୁ ଯାଇ ପହର ଟଙ୍କା ଆଣି  
 ମୋ ହାତରେ ଦେଲେ ଓ ପିଠି ଥାପୁଡ଼େଇ ଦେଇ କହିଲେ  
 “ଆଜି ଯାଇ ସାଇକେଲଟି କିଣିନେବ, ଯା” ।  
 ଭାତହାତୁରୁ ଗୋଟିଏ ଚିପିଲପରି ମୁଁ ସେଇଠି ସେଇଦିନ  
 ପାଇଥିଲି ବାବାଙ୍କର ମୋ ପ୍ରତି ଶ୍ରଦ୍ଧା ବିଷୟରେ ।

ତା ଛଡ଼ା ବାବାଙ୍କର କେତେ ଦାନ ଧର୍ମ ମୁଁ ଦେଖିଛି;  
 ପ୍ରତି ରବିବାର ଦିନ ବିକାରୀ ଦୁଃଖୀ ରଜାଙ୍କର ସେ ଦୁଆରେ  
 ପ୍ରବଳ ଭିଡ଼ ହୁଏ । ବାବାଙ୍କର ନିର୍ଦ୍ଦେଶ ସମସ୍ତଙ୍କୁ ସାହାଯ୍ୟ  
 ଦିଆଯିବ । କେହି ଖାଲି ହାତରେ ଫେରିବେ ନାହିଁ । ଦୁଆକୁ  
 ସେ ଗହଳି କୋଳାହଳ ମଧ୍ୟରେ ଗୈରିକ ବସନା ‘ବାବା’  
 ସ୍ଵାମୀଜୀଙ୍କର ସେ ଦାନୀ ବେଶ ସେ ଦେଖିଛି ସେ କେବେ  
 ଭୁଲି ପାରିବ ନାହିଁ । ଦୟା ଓ କରୁଣାର ଅତୀତ ସ୍ଵାମୀ

ବିଚିତ୍ରାନ୍ତ ! ଏହାଦ୍ୱାରା କେତେ ଗରିବ ମେଧାବୀ  
 ଛାତ୍ରକୁ ଆର୍ଥିକ ସାହାଯ୍ୟ ସହାନୁଭୂତି, ପୁଷ୍ଟକ ସାହାଯ୍ୟ ଇତ୍ୟାଦି  
 ସେ ଦେବାର ମୁଁ ଦେଖିଛି ତା'ର କଳନା ନାହିଁ ।

କଳାବିତ୍, କଳାର ପ୍ରକାରୀ ଓ ଦୁଃସ୍ଥ କଳାକାରମାନଙ୍କ  
 ପ୍ରତି ମଧ୍ୟ ସେ ଦୂର ଭାଇଙ୍କର ସାହାଯ୍ୟ ସହାନୁଭୂତିର ହସ୍ତ  
 ସର୍ବଦା ପ୍ରସାରିତ ହୋଇଥାଏ । ଛୋଟବଡ଼ ବହୁ କଳାକାର  
 ଶିଳ୍ପୀ ବାବା ଓ ବାପାଙ୍କର ସାମ୍ବିଧ୍ୟ, ସାହାଯ୍ୟ ଓ ସହାନୁଭୂତି  
 ପାଇଁ ଜୀବନରେ ଭଲଟି କରିଛନ୍ତି । ଆଜି ମନେ  
 ପଡ଼ିଯାଇଛି ସେ କାନର କଥା । ଓଡ଼ିଶାର ବିଶିଷ୍ଟ କଳାଗୁରୁ  
 ଶିଳ୍ପୀ ଶ୍ରୀ ବିନାୟର ବର୍ମା (ବି: ବର୍ମା) ସେତେବେଳେ ପ୍ରାୟ  
 ଅଧିକାଂଶ ଦିନ ସକାଳେ ବାବା (ବିଚିତ୍ରାନ୍ତ)ଙ୍କୁ ପାଖକୁ  
 ଆସୁଥାନ୍ତି । ସ୍ତ୍ରୀ କଳଣିଆ ଖାନ୍ତି । ଭଲଯକ ମଧ୍ୟରେ  
 ନାନା କାର୍ଯ୍ୟକ୍ରମ ସଂପର୍କରେ ଆଲୋଚନା ହୁଏ । ବିନାୟର  
 ବାବୁଙ୍କୁ ବାବା ବହୁତ ସାହାଯ୍ୟ କରିଛନ୍ତି । ଶିଳ୍ପୀଙ୍କର ସୁନ୍ଦର  
 ଚେହେରା, ଧୋଟି ପଞ୍ଜାବୀ, ମୁଣ୍ଡରେ କୁସ୍ତ କୁସ୍ତିଆ ବାବ ଚଳେ  
 ଆଖିରେ ପୁନେଲି ବସନା । ଖଣ୍ଡିଏ ରିଲ୍‌ସାରେ ଆସନ୍ତି ଓ  
 ଯାଆନ୍ତି । ମୋର କଳାପ୍ରାଣତା ଦେଖି କି କଣ ମୋତେ  
 ଭଲ ପାନ୍ତି ଓ ମୋତେ କଳାର ଚର୍ଚ୍ଚା କରିବାକୁ, ଛବି ଆଙ୍କିବାକୁ  
 ବହୁତ ପ୍ରେରଣା ଦିଅନ୍ତି । ଉପାହିତ କରନ୍ତି ମୋର ସିନେରୀ  
 ତୁରୁ ଭାରି ଭଲ ହେଉଥାଏ । ବାବା କରନ୍ତି “ବିନାୟରବାବୁ,  
 ଯାଉ ହାତ ଭଲ ପଢ଼ି ଯାକୁ ଆପଣ ଚିତ୍ତେ ବତାର ଦିଅନ୍ତୁ....”

‘ବାପା’ (ଭୁବନାରନ୍ଦ)ଙ୍କ କଳାପ୍ରାଣତାର ନିଦର୍ଶନ  
 ମଧ୍ୟ ମୁଁ ଦେଖିଛି । ଓଡ଼ିଶାର ତାତ୍କାଳୀନ ଅନ୍ୟତମ  
 ଶିଳ୍ପୀ, ମୁକ୍ତବର୍ଧର କଳାଗୁରୁ ଶ୍ରୀ ବିପିନ ବିହାରୀ ଚୌଧୁରୀ  
 ବିଲ୍‌ବରୁ ଶୁଭକଳା ସଂପର୍କରେ ବିଶେଷଜ୍ଞାନ ଲଭକରି  
 ଫେରିଥାନ୍ତି । ସେ ସେତେବେଳକାର ସବୁ ବିଶିଷ୍ଟ ନେତୃସ୍ଥାନୀୟ  
 ଜନନାୟକମାନଙ୍କର ଆବକ୍ଷ ଚିତ୍ର (Portrait) ମାନ ଅତି  
 ଚମତକାର ଭାବରେ ଆଙ୍କୁଥାନ୍ତି । ସେ ଦିନେ ଆସି ବାପାଙ୍କୁ  
 ଦେଖାଇଲେ । ମୁଁ ଦେଖିଛି ବାପା ହସି ହସି ସାଦରେ  
 ତାଙ୍କୁ ବୁଝାଇ ପକାଇଲେ । ଉପରଘରେ ନିରୋଳାରେ  
 ଛବି ଅଙ୍କା ପର୍ବ ଆରମ୍ଭ ହୁଏ । ବାପା ଉପର ମହଲର  
 ପୂର୍ବପଟ ଝରକା ପାଖକୁ ଗୋଟିଏ ଚିଆରରେ ବସନ୍ତି ।  
 ତାଙ୍କ ଦେହରେ ନିର୍ମଳ ଆଲୋକ ପଡ଼ୁଥାଏ । ବିପିନ୍‌ବାବୁ  
 କଖର ମଧ୍ୟସ୍ଥଳରେ ବସି “ବାପା”ଙ୍କୁ ଅନେଇ ଅନେଇ  
 ସେଇ କରୁଥାନ୍ତି । କି ଏକାଗ୍ରତା ! ଏ ଘଟଣା ଦେଖି ମୋର  
 କୌତୁହଳ ଜନ୍ମିଲ । ‘ବାପା’ କଣ ଭାବିଲେ କେଜାଣି ମତେ  
 ସ୍ଥିତ ହାସ୍ୟରେ ଅନୁମତି ଦେଲେ ସେ ଘରେ ଗୋଟିଏ ପାଖକୁ  
 ତୁପ୍‌ସ୍‌ସ୍ ବସି ଦେଖିବାକୁ । ମୋର ମନେ ଅଛି ତାଙ୍କ  
 ଛବି ଅଙ୍କା ସରିବା ପର୍ଯ୍ୟନ୍ତ ମୁଁ ବିପିନ୍‌ବାବୁଙ୍କର ଆସିଲବେଳ  
 ଭଣି ନିସମିତ ଯାଇ ଉପରମହଲରେ ତୁପ୍‌ ସ୍‌ସ୍ ବସେ ଓ  
 ଛବି ଅଙ୍କା ଦେଖେ । ମଝିରେ ମଝିରେ କେତେବେଳେ  
 ‘ବାପା’ ସେ ପଟୁ ଓ ବିପିନ୍‌ବାବୁ ଏପଟୁ ମୋ ଆଡ଼କୁ ଅନାଇ  
 ଦେଇ ଚିଲିଏ ଚିଲିଏ ହସି ଦେଉଥାନ୍ତି । ଶେଷରେ ଯେଉଁଦିନ  
 ସଂପୂର୍ଣ୍ଣ ଅଙ୍କା ହୋଇଥିବା ଛବିଟିକୁ ବିପିନ୍‌ବାବୁ ଆଣି  
 ମତେ ଦେଖାଇଲେ ବାପା ଓ ଆମେ ଅନ୍ୟ ପିଲାମାନେ  
 ସମସ୍ତେ ଦେଖି ଅବାକ୍ ହୋଇଗଲୁ । ଅବିକଳ ‘ବାପା’ଙ୍କର  
 ଆବକ୍ଷ ଛବି । ତା ପରେ ପରେ ବିପିନ୍‌ବାବୁଙ୍କ ସଙ୍ଗେ ଘନିଷ୍ଠତା

ଜନ୍ମିଲ । ତାଙ୍କ ଘରକୁ ଯାଇ ତାଙ୍କର ଚିତ୍ର ବ୍ୟାଖ୍ୟା  
 ଦେଖିବାକୁ ସେ ଆମ ପିଲାମାନଙ୍କୁ ସାଦର ନିମନ୍ତ୍ରଣ କଲେ ।  
 ମୁଁ ବହୁଥର ଯାଇଛି ଓ ମୋ ଜୀବନରେ ସେ ମଧ୍ୟ ବହୁତ  
 ଉପାହ ଦେଇଛନ୍ତି ।

ପୁଣି ଭାସି ଆସୁଛି ଆଉ ଏକ ସ୍ମୃତିର ଶିବ । ବାବା  
 ଓ ବାପାଙ୍କର ବଗିଚା ବୁଲୁକଥା । ସେ ଦୁହେଁ ମଝିରେ ମଝିରେ  
 ସାନ ସାନ ପିଲାମାନଙ୍କୁ ନେଇ ବଗିଚା ବୁଲିଯାନ୍ତି । ଚାନ୍ଦିଆ  
 ବା ଛୁଟି ଦିନମାନଙ୍କରେ ଅବସର କଟାଇବାକୁ ସେ  
 ଟମ୍ ଟମ୍ ଘୋଡ଼ା ଗାଡ଼ିରେ ବସି ତାଜର୍ ହଲ୍ ରୋଡ଼ରେ ପିଲା  
 ତାଙ୍କର ବଗିଚାକୁ ଆମମାନଙ୍କୁ ସାଙ୍ଗରେ ନେଇ ବୁଲି ଯିବାକୁ  
 ଭାରି ଭଲ ପାଆନ୍ତି । ମୁଁ ମଧ୍ୟ କେତେଥର ପିଲାମାନଙ୍କୁ  
 ସାଙ୍ଗରେ ମିଶି ତାଙ୍କ ସଙ୍ଗେ ବଗିଚା ଯାଇଛି । ସେଠାରେ  
 ପହଞ୍ଚିଲେ ଆମମାନଙ୍କୁ ନାନା ପ୍ରକାର ଖାଦ୍ୟ ମିଳେ ।  
 ତା ଛଡ଼ା ଫେରିବା ବାଟରେ ଚୌଧୁରୀ ବଜାର ଦେଇ ଗାଡ଼ି  
 ଆସେ । ତାତ୍କାଳୀନ ବିଶିଷ୍ଟ କୁସ୍ତି ବିଶାରଦ ‘ବଜା  
 ପହିଲିମାନ’ଙ୍କ ଚୌଧୁରୀ ବଜାର ଚେଇରାଟି ଦୋକାନ ପାଖରେ  
 ଆମ ଗାଡ଼ି ଯେମିତି ଅଟକେ ନିଜେ ପହିଲିମାନ ବାବୁ ତାଙ୍କ  
 ଦୋକାନ ଉପରୁ ଓହ୍ଲାଇ ଆସି ଆନନ୍ଦରେ ‘ବାବା’ ଆସୁ  
 କି ‘ବାପା’ ଆସୁ ସେମାନଙ୍କୁ ଦୋକାନକୁ ପାଞ୍ଚୋଟି ମିଥୁ  
 ଓ ଉଦ୍‌ପୁଷ୍ଟ ଆଦରମିଶା ଭାଷାରେ କଥାବାର୍ତ୍ତା କରନ୍ତି ।  
 ଆମ ପିଲାମାନଙ୍କୁ ବହୁତ ଖଜୁରକୋଳି, କିସ୍‌ମିସ୍, ବାଦାମପେସ୍ତା,  
 ଆଖୁରୋଟ୍ ମନକା ଇତ୍ୟାଦି ନାନା ପ୍ରକାର ଫଳ ଖୁଆନ୍ତି ।  
 ଆମେ ସବୁ ସେତକ ଖାଇ ମହା ଆନନ୍ଦରେ ଘରକୁ ଫେରୁ ।  
 ‘ବାବା’ ଓ ‘ବାପା’ ବାଟଯାକ ଗାଡ଼ିରେ ଆମ ସଙ୍ଗେ ମାମା  
 ପ୍ରକାରର ଶିକ୍ଷଣୀୟ କଥା ଗପି ଗପି ଆସୁଥାନ୍ତି । ସେଥିରେ  
 ତାଙ୍କର କି ଆନନ୍ଦ !

ଅରେ ବାବୁଭାଇ (ଚିତ୍ତରଞ୍ଜନ) ଗୋଟିଏ ‘ଭେରୁଭେର’  
 (Voightlander) ବ୍ୟାମେରା ଆଣି ସବୁ ପିଲାଙ୍କର  
 ଫଟୋ ଉଠାଉଥାଆନ୍ତି । ବାପା ଉପରମହଲ ଛାଡ଼ ଉପରେ  
 ସକାଳର କର୍ଯ୍ୟକ୍ଷମାରେ ବସି ବାବୁ ଭାଇଙ୍କୁ ଭାସିକି  
 କରୁଥାଆନ୍ତି । ସମସ୍ତଙ୍କର ଫଟୋ ଉଠାଗଲା, ତା ଭିତରେ  
 ବାବୁଭାଇ ମୋର ମଧ୍ୟ ଗୋଟିଏ ଫଟୋ ଉଠାଇଲେ ।  
 ସେଥିରେ ମୋର କି ଆନନ୍ଦ ! ବାପା ଭାରି ଖୁସି ହେଲେ ।  
 ପିଲାଙ୍କ ଖୁସିରେ ତାଙ୍କର କି ଖୁସି !

ପୁରୀ ଇଲେକ୍ଟ୍ରିକ୍ ସପ୍ଲାଇ କାର୍ଯ୍ୟ ବାପା ସେତେବେଳେ  
 ନୂତନ ଭାବେ ଆରମ୍ଭ କରିଥାନ୍ତି । ତାଙ୍କର ସେଥିରେ  
 ଅଦମ୍ୟ ଉତ୍ସାହ, କି ପରିଶ୍ରମ ! ଉଚ୍ଚ ରତ୍ନସ୍ତ- ଆଏ ।  
 ଦୁର୍ବଳ ଶରୀର, ତଥାପି ସେଥିରେ କି ନିଷ୍ଠା ! ତା  
 ଚପେରତା ! ସବୁବେଳେ ଡିକ୍‌ଟେସନ୍ (Dictation)  
 ଶୁଣିଥିବ । ଫାଇଲପତ୍ର ଦେଖୁଥିବେ । ରାଧା ଭାବେ  
 ସଙ୍ଗେ ଆଲୋଚନା କଣ କରୁଥିବେ । ଭଲଯେ ପୁରୀପଟ ।  
 ଆସିବା କରୁଥିବେ ଇତ୍ୟାଦି ଇତ୍ୟାଦି । ସବୁକାର୍ଯ୍ୟ ଶୁଖିଯାଉ  
 ସହିତ ଶୁଣିଥିବ । ଆଜି ମୁଁ ଭାବୁଛି ସେତେବେଳେ ସେ ନିଜେ  
 ସେ ପ୍ରକାରର ପରିଶ୍ରମ ଓ ନିଷ୍ଠା ପ୍ରକାଶ କରି ନ ଥିଲେ  
 ଆଜି ‘ପୁରୀ ଇଲେକ୍ଟ୍ରିକ୍ ସପ୍ଲାଇ’ ଭଳି ଏତ ଚିରାଟ  
 ସୋଜନା କାର୍ଯ୍ୟକରୀ ହୋଇ ପାରି ନଥାନ୍ତା ।





ଆଜି ସେ 'ବାବା' ନାହାନ୍ତି । ସେ 'ବାପା' ନାହାନ୍ତି ।  
 ବୋଲି କି ନାହାନ୍ତି । ପିଲାମାନେ ସବୁ ଯାଇ ବିଭିନ୍ନ ସ୍ଥାନରେ  
 ଲିଖି କେଉଁଠି ଅଛନ୍ତି । ସେ ପର ଆଜି ଶ୍ରୀହୀନ ଦିଶୁଛି ।  
 ସେ ବିଶ୍ୱସ୍ତ ଅନୁଚରମାନେ ମଧ୍ୟ ଆଜି ନାହାନ୍ତି, ସେ ଆନନ୍ଦ ।  
 ଭସ୍ତର, କୋକାହନ ଆଉ ନାହିଁ । ସବୁ ନୀରବ, ନିସ୍ୱଦ  
 କର୍ପୁର ଭଳି ଯାଇଛି କେବଳ ପଢ଼ି ଗଢ଼ିଛି କମା । ମୋର ସେ  
 ଅଜା ଓ ଅଣ୍ଡାମାନେ ମଧ୍ୟ ଆଉ ନାହାନ୍ତି । ମୁଁ ବି ଏ ମୋର  
 ଲକ୍ଷ୍ୟା ନୀରବର ବହୁ ପାତ ପ୍ରତିପାତ ଭିତରେ କିଛି ପିଣ୍ଡ ହେଉ  
 କଟକରେ ମୋର ଲୀଳା ଖେଳା କୋଇ କାଲୁ ଛାଡ଼ି ଆଜି ଆସି  
 ଭୁବନେଶ୍ୱରରେ ମୋର କର୍ମକ୍ଷେତ୍ର ବାଛି ନେଇଛି । ଖୁବ୍  
 କୃତ୍ରିମ୍ କେବେ ମାମୁଁ ଘରକୁ ଯାଏ । ପାଇ ଯେବେ ଯାଏ  
 ବାବା ବାପାଙ୍କ ଭିଲ୍ଲା ( Villa ) ର ଦ୍ୱାର ଦେଶରେ ନୀରବରେ  
 କ୍ଷଣେ ଠିଆହୋଇ ଭିତରକୁ ଚିଲିଏ କରୁଣା ଦୃଷ୍ଟି ପକାଏ ।  
 ଭିତରେ ସଂପୂର୍ଣ୍ଣ ନୀରବତା ! ତାଆରି ଭିତରୁ କାହାର କ୍ଷୀଣ

କାଶର ଅସ୍ପଷ୍ଟ ଶବ୍ଦ-ପତନରେ ଭାବି ଆସେ । ବୋଧ ହୁଏ  
 ଶେଷ ବିଶ୍ୱସ୍ତ ଅନୁଚର "ମଧୁ"କର କି କଥା ହୁଏ  
 ଦାଢ଼ ଅଗଣା ଭିତରେ ସେ ପ୍ରକାଶ ବୁଡ଼ା ବେଳପତ୍ରର ସ୍ୱପ୍ନ  
 ଝଡ଼ା ଦେଇ ମୂଳସାକ୍ଷୀ ପରି ଠିଆ ହୋଇଛି ।  
 ଗେଜ୍ ଭିତରେ ସେଇ ଶୁଖିଲା ମଧୁମାଳତୀ ମତାତା କରୁଥିବା  
 ହୋଇ ପଢ଼ିଅଛି । ତାଆରି ଭିତରେ ସୁକୁସୁମିଆ ସବନ ବୁଡ଼ି  
 ଯାଇଛି ସାଇ.....ସାଇ..... । ଆଉ ସତେ ସେପରି ତାହାର  
 ଭିତରୁ ବାରମ୍ବାର ଧୀରେ ଧୀରେ ପ୍ରତିଧ୍ୱନିତ ହୋଇଯାଏ  
 କାନରେ ବାଜିଯାଏ ସେଇ ସରାଗ ଭରା ଡାକ, ସବୁ ପିଲାଙ୍କର  
 ସେ ଅଭର ଭରା ଡାକ, ମୋର ସେଇ ପୁରୁଣା ମନତାପୋଷୀ  
 ଡାକ-"ବାବା", "ବାପା" !!

କ୍ୱାଚର ନଂ ୪୦/୨ ଟାଇପ୍-ଫୋର-ଏ  
 ଅଶୋକ ନଗର, ଭୁବନେଶ୍ୱର-୯



ପୁରୀରେ ସ୍ୱାଧୀନତା ଦିବସ ପାଳନ ଅବସରରେ ମନ୍ତ୍ରୀ ଶ୍ରୀ ଅନୁପ ସିଂହଦେଓ  
 ଭବନ ପ୍ରସର

# ସ୍ୱାସ୍ଥ୍ୟ ବିକାଶ

## ସ୍ୱାସ୍ଥ୍ୟ

## ବିଚିତ୍ରାମୟ ଦାସ

ସ୍ୱର୍ଣ୍ଣାୟ ସ୍ୱାମୀ ବିଚିତ୍ରାମୟ ଦାସ ୧୮୮୫ ମସିହା ମେ ୧୪ ତାରିଖ ସାବିତ୍ରୀ ଅମାବାସ୍ୟା ଦିନ ଜନ୍ମ ଗ୍ରହଣ କରିଥିଲେ । ପୁରୀଜିଲ୍ଲା ବାଲିପାଟଣା ଥାନା ପ୍ରାଚୀ ନଦୀ କୂଳବର୍ତ୍ତୀ ଅନନ୍ତାଚଳ ନିକଟରେ ଥିବା କୁରୁଞ୍ଜପୁର ଗ୍ରାମ ତାଙ୍କର ଜନ୍ମସ୍ଥାନ । ତାଙ୍କର ପିତାଙ୍କର ନାମ କାନୁନ୍ଗୋ ଶ୍ରୀ ରାମଚନ୍ଦ୍ର ଦାସ । ସ୍ୱର୍ଣ୍ଣାୟ ଶ୍ରୀଯୁକ୍ତ ଭୁବନାନନ୍ଦ ଦାସ ତାଙ୍କର ମର୍ଯ୍ୟାଦା ଭାଇ ।

ସେ ୧୯୦୫ ମସିହାରେ କଟକର ରେଭେନ୍ସା କଲିଜିଏଟ ସ୍କୁଲରୁ ପ୍ରଥମ ଶ୍ରେଣୀରେ ମାଟ୍ରିକ ପାସ କରି କଲିକତାରେ ଉଚ୍ଚ ଶିକ୍ଷା ଗ୍ରହଣ କରିଥିଲେ । ୧୯୦୮ ମସିହାରେ ବି. ଏ. ପାସ କରି ୧୯୧୧ ମସିହାରେ ଓକିଲଟି ପାସ କଲେ । ଓକିଲଟି କଲେବେଳେ ସେ ଭଦ୍ରକର ଗୌରବ ମଧୁସୂଦନ ଦାସଙ୍କ ସହକାରୀ ଭାବରେ କାର୍ଯ୍ୟ କରୁଥିଲେ । ଏଥି ପୂର୍ବରୁ ମଧ୍ୟ ସେ ମଧୁବାବୁଙ୍କ ସହିତ ସଂପୃକ୍ତ ଥିଲେ । ୧୯୦୨ ମସିହାରେ ଶ୍ରୀଗୁରୁଦେବରେ ସେ ମଧୁବାବୁଙ୍କ ଦ୍ୱାରା ପ୍ରତିଷ୍ଠିତ ଭଦ୍ରକ ଯୁବ ସମାଜର ସଦସ୍ୟ ରୂପେ ସମାଜ ସେବା ତଥା ଜାତୀୟ କାର୍ଯ୍ୟରେ ଯୋଗ ଦେଇଥିଲେ । ତାଙ୍କର ବହୁମୁଖୀ କର୍ମମୟ ଜୀବନର ବିଭିନ୍ନ କୃତି ଏହି ପ୍ରକାର—

୧ । ସ୍ୱତନ୍ତ୍ର ଭଦ୍ରକ ପ୍ରଦେଶ ଗଠନ ସ୍ୱତନ୍ତ୍ର ପ୍ରଦେଶ ଗଠନରେ ସେ ମଧୁବାବୁ ତଥା ତାଙ୍କ ଭାଇ

ଭୁବନାନନ୍ଦ ଦାସ ପ୍ରମୁଖ ନେତୃବର୍ଗଙ୍କ ସାହାଯ୍ୟରେ ଏବଂ ଭଦ୍ରକ ସମ୍ମିଳନୀ ମାଧ୍ୟମରେ ଏକ ବକ୍ଷିଷ ରୂମିବା ଗ୍ରହଣ କରିଥିଲେ । ଭଦ୍ରକ ସମ୍ମିଳନୀର ସଭାପତି ମଧ୍ୟ ହୋଇଥିଲେ ଓ ଓଡ଼ିଆ ଭାଷାଭାଷୀ ବିଭିନ୍ନ ଅଞ୍ଚଳରୁ ଓଡ଼ିଶାର ଅନ୍ତର୍ଭୁକ୍ତ କରିବା ପାଇଁ ଆପ୍ତାଣ ଚେଷ୍ଟା କରିଥିଲେ ।

୨ । ସ୍ୱାଧୀନତା ସଂଗ୍ରାମ ଓ ରାଜନୈତିକ ଜୀବନ :— ସେ ୧୯୨୦ ମସିହାରେ କଂଗ୍ରେସରେ ଯୋଗ ଦେଇଥିଲେ ଏବଂ ଯଥାକ୍ରମେ ମହାତ୍ମା ଗାନ୍ଧୀଙ୍କ ଆହ୍ୱାନରେ ଅସହଯୋଗ ଆନ୍ଦୋଳନରେ ଆପଣାକୁ ନିଯୋଜିତ କରିଥିଲେ । ତାଙ୍କର କଟକ ଭ୍ରମରପଡ଼ାରେ ଥିବା ଦାସସ୍ଥାନ ସ୍ୱାଧୀନତା ସଂଗ୍ରାମୀମାନଙ୍କର ଆଶ୍ରୟସ୍ଥଳ ଥିଲା । କେନ୍ଦ୍ରରୁ ଖଲସ ହୋଇଥିବା ସ୍ୱାଧୀନତା ସଂଗ୍ରାମୀମାନେ ତାଙ୍କଠାରୁ ସବୁ ପ୍ରକାର ସାହାଯ୍ୟ ଓ ସହାନୁରୂପି ପାଇଥିଲେ ଏବଂ ଅନେକ ସଂଗ୍ରାମୀ ତାଙ୍କର ଯଥା-ସର୍ବସ୍ୱ ସ୍ୱାମୀଜୀଙ୍କ ନିକଟରେ ନିରାପଦ ଭାବରେ ଜମା ରଖିବାକୁ ଭରସା କରୁଥିଲେ । ୧୯୩୬ ମସିହାରେ ଓଡ଼ିଶା ସ୍ୱତନ୍ତ୍ର ପ୍ରଦେଶ ହେଲପରେ ଓଡ଼ିଶା ବିଧାନ ସଭାର ସଦସ୍ୟ ରୂପେ ନିର୍ବାଚିତ ହୋଇଥିଲେ । ଏବଂ ରାଜନୀତିରେ ସକ୍ରିୟ ଅଂଶ ଗ୍ରହଣ କରିଥିଲେ । ବ୍ରିଟିଶ ସରକାରଙ୍କ ଅନେକ ଜନସ୍ୱାର୍ଥ ବିରୋଧୀ ଆଇନକୁ ସେ ଦୃଢ଼ ଭାବରେ ବିରୋଧ କରିଥିଲେ କିନ୍ତୁ ଦେଶ ସ୍ୱାଧୀନ ହେଲପରେ ତାଙ୍କର ବାଗ୍ମତା ଓ ଆଇନସତ ଅଭିଜ୍ଞତା ବିଧାନ ସଭାର ବାହାରେ ଏବଂ ଶ୍ରେକପ୍ରିୟ ସରକାରଙ୍କ ତରଫରୁ କେସ ଲଢ଼ିବା ଭବେଶ୍ୟରେ ନିଯୁକ୍ତ କରିବା ପାଇଁ ଛିର କରାଗଲା ଏବଂ ୧୯୪୮ ମସିହାରେ ସେ ସ୍ୱାଧୀନୋତ୍ତର ଓଡ଼ିଶାର ପ୍ରଥମ ଆଇଁ.ଏ.ଏ.ଏ. କେନ୍ଦ୍ରରାଜ ପଦରେ ଅଧିଷ୍ଠିତ ହେଲେ । କିନ୍ତୁ ପରେ ସେ ବିଧାନସଭାକୁ ପୁଣି ଫେରି ଯାଇଥିଲେ ଏବଂ ମଝିରେ କଂଗ୍ରେସ ଶାସନରୁ ଓହରି ଆସିଲପରେ ସେ କିଛି ବର୍ଷପାଇଁ ବିଧାନ ସଭାର ବିରୋଧୀ ଦଳର ନେତା ରୂପେ ନିର୍ବାଚିତ ହୋଇଥିଲେ କିନ୍ତୁ ଜନଶ ସେ ରାଜନୀତିରୁ ଦୂରେଇ ଯାଇ ତାଙ୍କର ସମସ୍ତ ସମୟ ସମାଜ କଲ୍ୟାଣ ଓ ରଚନାତ୍ମକ କାମରେ ବିତାଉଥିଲେ ।

୩ । ଆଇନ ବ୍ୟବସାୟ :— ସ୍ୱାମୀଜୀଙ୍କ ଜୀବନରେ ଆଇନ ବ୍ୟବସାୟ ନାନାତ୍ର ବ୍ୟବସାୟ ହୋଇ ରହିଥିଲା । ଆଇନ ଅଦାଲତରେ ଯେ ଗଭିର ସେକଜଠାରୁ ଫିସ ନେଇ ନଥିଲେ ଏବଂ କୌଣସି ନାହିଁ ମାମଲରେ ହାତ ଦେଇ ନଥିଲେ । ସ୍ୱାଧୀନତା ସଂଗ୍ରାମରେ ଅଂଶ ଗ୍ରହଣ କରି ଆଜି, କନିକା ଓ ଗଡ଼ଜାତ ପ୍ରଜା ଆନ୍ଦୋଳନରେ ଯୋଗ ଦେଇ ଯେଉଁ ମାନେ ଅଭିଯୁକ୍ତ ହୋଇଥିଲେ ଏବଂ କେଲ ଗୋରୁଥିଲେ ସେ ସେମାନଙ୍କ ପାଇଁ କେବଳ ବିନା ଫିସରେ ଲଢ଼ୁଥିଲେ ତାହାମୁହେଁ, ସେମାନଙ୍କୁ ଯଥାବିଧି ସାହାଯ୍ୟ ମଧ୍ୟ କରୁଥିଲେ । ସେ କେତେ ବର୍ଷ ଯାଏ ଓଡ଼ିଶା ହାଇକୋର୍ଟ ବାର କାଉନ୍ସିଲର ସଭାପତି ପଦ ମଧ୍ୟ ଅନୁକୃତ କରିଥିଲେ ।

୪ । ସମାଜ ସେବା :—ଜନ ସେବାହିଁ ସ୍ୱାମୀଜୀଙ୍କ ଜୀବନର ପରମ ରୁଚ ଥିଲା । ମହାତ୍ମା ଗାନ୍ଧୀଙ୍କ ପ୍ରେରଣା ଛଡ଼ା ବିବାହର ଅଳ୍ପ କେତୋଟି ବର୍ଷ ପରେ ୧୯୧୮ ମସିହାରେ ପତ୍ନୀକୁ ହରାଇ ସେ ନିଜକୁ ସମସ୍ତ ବିକାସ ବ୍ୟବସୟ ବଞ୍ଚିତ କରି ଜନ.ସେବାରେ ନିଯୋଜିତ କରିବା ଶ୍ରେୟ ବୋଧି ମନେ

କଳେ । ୧୯୧୮ ରୁ ୧୯୨୨ ମସିହା ମଧ୍ୟରେ ଯେଉଁ ପ୍ରକୟକରୀ  
 ଧାରାବାହିକ ବନ୍ୟା ଓଡ଼ିଶାର ଜନ ସାଧାରଣଙ୍କ ପାଇଁ ଘୋର  
 ଦୁର୍ଦ୍ଦଶାର କାରଣ ହୋଇଥିଲା ସ୍ୱାମୀଜୀ ସେଥିରେ ବ୍ୟଥିତ  
 ହୋଇ ବନ୍ୟା ପ୍ରପାତିତ ଲୋକଙ୍କ ସେବା ସାହାଯ୍ୟ ପାଇଁ  
 ଆପଣ ପରିଶ୍ରମ କରିଥିଲେ ଏବଂ ଅନେକ ସମାଜ ବ୍ୟବସ୍ଥାର  
 ସୁତ୍ରପାତ କରିଥିଲେ । ଏହି ସଂଜ୍ଞାରେ ସେ ବନ୍ୟାକୃଷ୍ଣ  
 ଗୃହ ବାସନ୍ତୀନ ବହୁ ଅନାଥ ଶିଶୁ, ଯୁବତୀ, ଓ ମହିଳାମାନଙ୍କ  
 ଅଭିଧାନ ପାଇଁ କଟକଠାରେ ଓଡ଼ିଶା ଅନାଥାଶ୍ରମ ପ୍ରତିଷ୍ଠା  
 କରିଥିଲେ । ଏହା ଓଡ଼ିଶାର ପ୍ରଥମ ସମାଜ କଲ୍ୟାଣ  
 ମୂଳକ ପ୍ରତିଷ୍ଠାନ ଏବଂ ତାଙ୍କର ମୃତ୍ୟୁ ପର୍ଯ୍ୟନ୍ତ ସରକାରଙ୍କ  
 ବିନା ସାହାଯ୍ୟରେ ଚିହ୍ନି ରହିଥିଲା । ୧୯୨୩-୨୪ ମସିହାରେ  
 ମହାତ୍ମା ଗାନ୍ଧୀ ସେହି ଆଶ୍ରମ ପରିଦର୍ଶନ କରି ତାଙ୍କ କାର୍ଯ୍ୟରେ  
 ଗୁଣ୍ଡଣା ପ୍ରଶଂସା କରିଥିଲେ । ତାଙ୍କର ସମାଜ ସେବାରେ  
 ମଗ୍ଧ ହୋଇ ଠକ୍କର ବାପା ତାଙ୍କୁ "ସ୍ୱାମୀଜୀ" ଉପାଧି  
 ପ୍ରଦାନ କରିଥିଲେ । ଏହାଛଡ଼ା ବୁଝ ନିବାରଣ ଆଦି ନାନା  
 ସମାଜ କଲ୍ୟାଣ କାମରେ ତାଙ୍କର ପ୍ରଭୁତ ଅବଦାନ ଥିଲା ।  
 ଯଥାକ୍ରମେ ସ୍ୱାଧୀନ ଭାରତ ସରକାର ମଧ୍ୟ ତାଙ୍କ ସମାଜ  
 ସେବାର ସ୍ୱୀକୃତି ସ୍ୱରୂପ "ପଦ୍ମଶ୍ରୀ" ସମ୍ମାନରେ ତୁଷିତ  
 କରିଥିଲେ ।

ଆନୁଷ୍ଠାନିକ ସମାଜକଲ୍ୟାଣ ଛଡ଼ା ଦୈନନ୍ଦିନ ଜୀବନରେ  
 ସେ ଅନେକ ଦୁଃଖ, ଛାଡ଼, କର୍ମା ଓ ସାଧାରଣ ନାଗରିକଙ୍କୁ

ସାହାଯ୍ୟ କରି ପରମ ଦାନୀ ରୂପେ ଜ୍ଞାତର ଉପାଧିରେ ।  
 ଅତି ସରଳ ଜୀବନ ଯାପନ କରି ଓକିଲତିରୁ ସାହା ଛାଡ଼ି ଚଳିଲେ ।  
 ରହୁଥିଲା ସେ ସାହାଯ୍ୟାର୍ଥୀମାନଙ୍କୁ ବାକି ଦେଇଥିଲେ ।  
 ତାଙ୍କର ବାସ ଉତ୍ତର ଭଦ୍ର ପୁର ଅବସ୍ଥିତ ଚାକି ଦେଇଥିଲେ ।  
 ଗଣା ହେଉଥିଲା କହିଲେ ଅତ୍ୟୁକ୍ତି ହେବନାହିଁ ।

ରାଷ୍ଟ୍ରଭାଷା ପ୍ରସାର :- ନାନାଦି ଗଠନ ମୂଳକ କାର୍ଯ୍ୟ  
 ମଧ୍ୟରେ ଓଡ଼ିଶାରେ ରାଷ୍ଟ୍ରଭାଷା ପ୍ରସାର ତାଙ୍କର ବିଶେଷ  
 ଆଗ୍ରହ ଥିଲା । ଏବଂ ସେ ଓଡ଼ିଶାର ରାଷ୍ଟ୍ରଭାଷା ପ୍ରସାର  
 ସମିତିର ପ୍ରତିଷ୍ଠାତା ତଥା ଆକାବନ ସଭାପତି ଥିଲେ ।

ସେ ୯୦ ବର୍ଷ ବୟସରେ ୧୯୨୫ ମସିହା ଅକ୍ଟୋବର  
 ୧୦ ତାରିଖରେ ପ୍ରାଣତ୍ୟାଗ କରିଥିଲେ । ତାଙ୍କର  
 ଉଚ୍ଚାନ୍ତଯାତ୍ରା ତାଙ୍କପାଇଁ ସ୍ୱତନ୍ତ୍ର ସମାଧି ଗଡ଼ା ହୋଇ ନଥିଲା  
 କେବଳ ତାଙ୍କର ନାଆଁ ତାଙ୍କ ସ୍ତ୍ରୀଙ୍କ ସମାଧିରେ ଲିପିବଦ୍ଧ  
 ନାଆଁରେ ଯୋଡ଼ି ଦିଆ ଯାଇଥିଲା । ତାଙ୍କର ଏକମାତ୍ର  
 ସତାନ ଲବଣ୍ୟପୁତ୍ରା ଦେବୀ ଓଡ଼ିଶାର ଗୃତପୂର୍ବ ସ୍ୱାଧୀନ  
 ବିରାଗର ଦ୍ୱାରରେକ୍ତର ସ୍ୱର୍ଗୀୟ ନାରାୟଣ ବହି ପତ୍ତନାୟକଙ୍କୁ  
 ବିବାହ କରିଥିଲେ । ତା ଛଡ଼ା ସେ ତାଙ୍କର ଚାଉଁଚି  
 ଭାଇ ଭୁବନାନନ୍ଦଙ୍କ ପୁଅ ଚିତ୍ରଗଞ୍ଜନ ଦାସଙ୍କୁ ପୋଷ୍ୟପୁତ୍ର  
 ରୂପେ ଗ୍ରହଣ କରିଥିଲେ ।

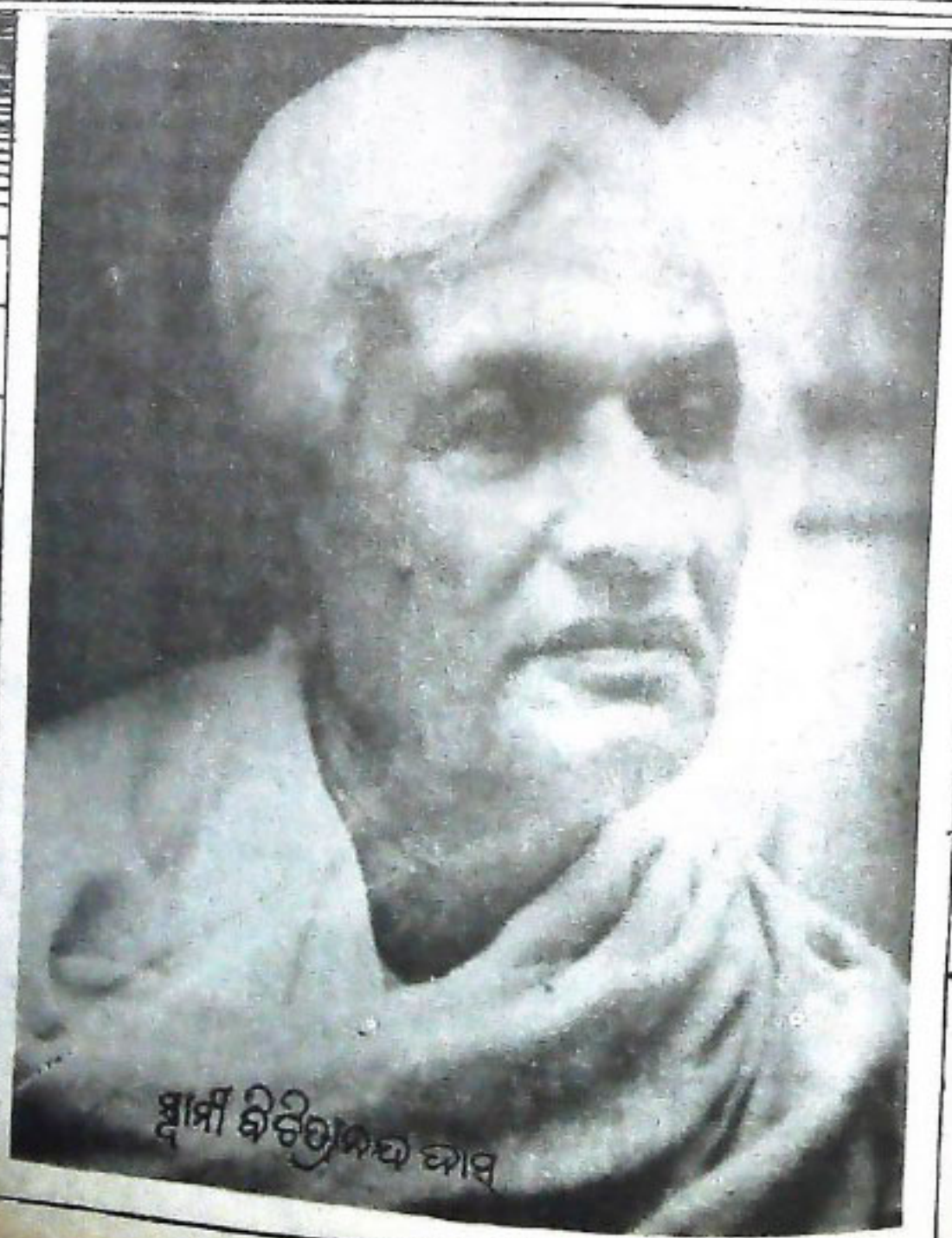

ସ୍ୱାମୀ ବିଚିତ୍ରାନନ୍ଦ ଦାସ



  
 କଟକରେ  
 ସ୍ୱାଧୀନତା ଦିବସ



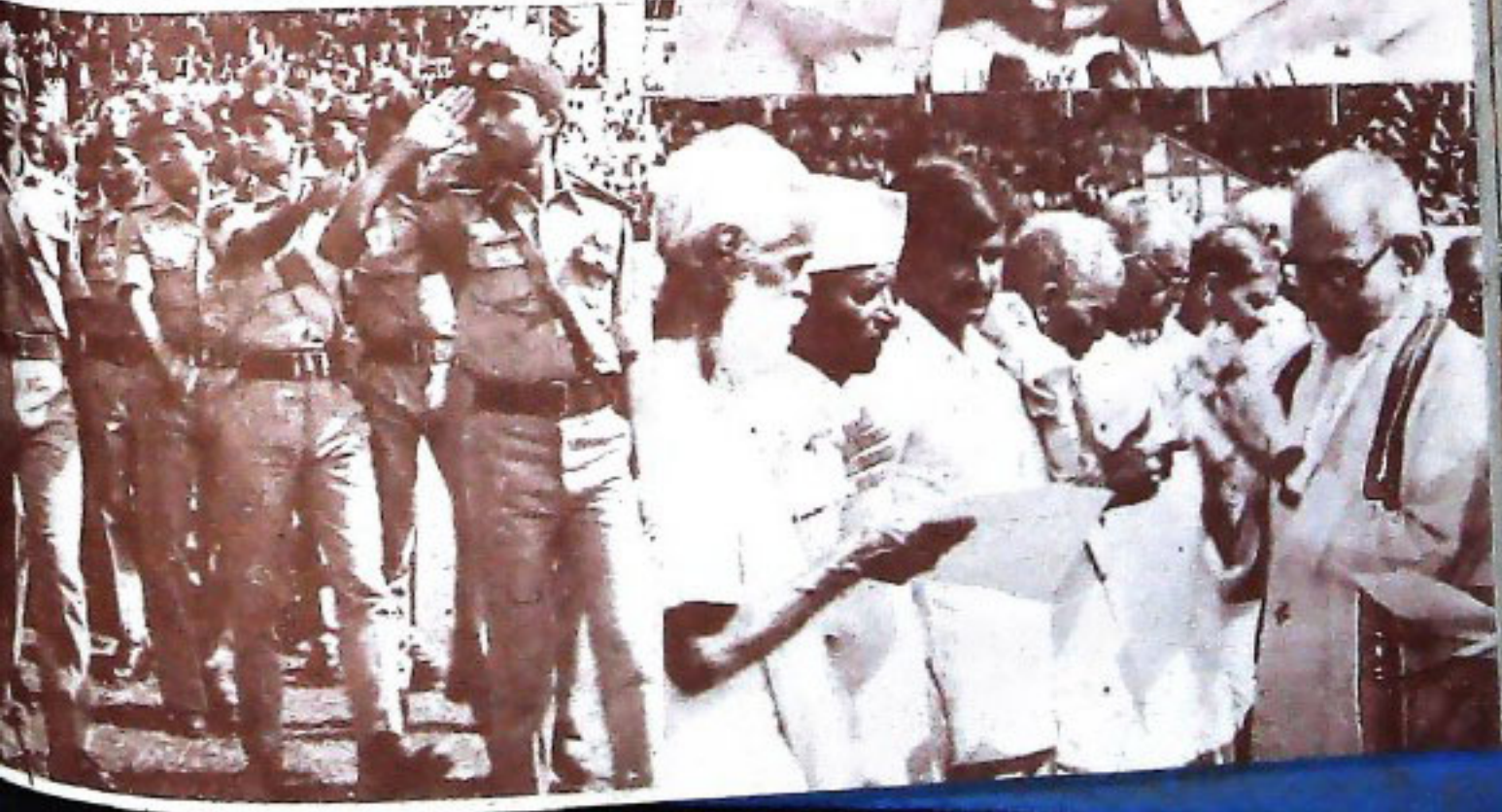
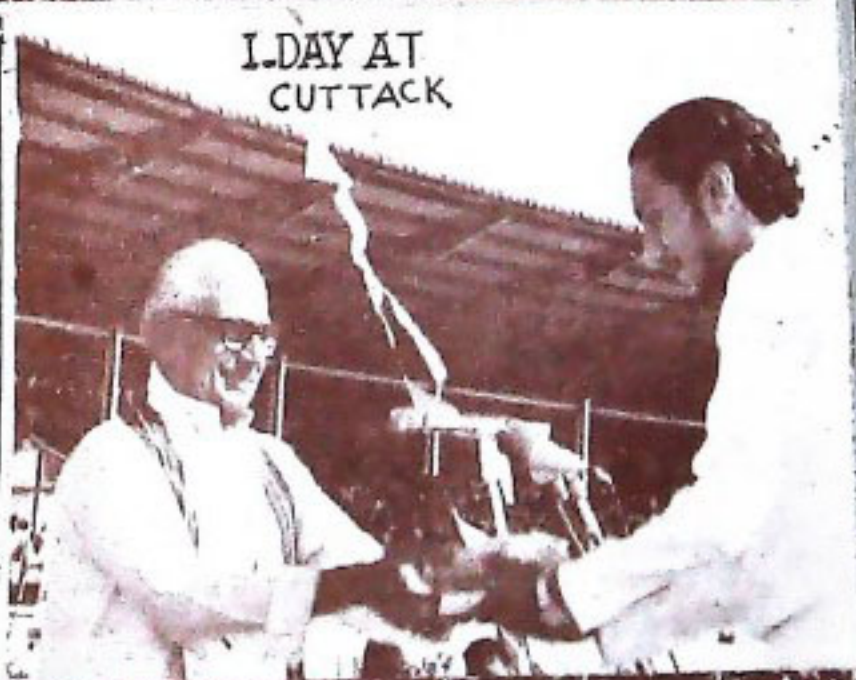



ମୁଖ୍ୟମନ୍ତ୍ରୀଙ୍କ ସମାଗତ୍ୱେ ପରିଦର୍ଶନ



• ପୁରସ୍କାର ବିତରଣ •



ଭୂବନେଶ୍ୱର



ରୁଷିଆର "ଜିପ୍ସି" ନୃତ୍ୟ ଓ ସୂର୍ଯ୍ୟ ଚଳନ ଶିଳ୍ପୀଙ୍କ ଗହଣରେ ମୁଖ୍ୟମନ୍ତ୍ରୀ,

RUSSIAN 'GIPSY' TROUPE MEETS C.M.



ପୂର୍ଣ୍ଣ ସ୍ୱସ୍ୱର ବିଶ୍ୱବିଦ୍ୟାଳୟ ପକ୍ଷରୁ ମୁଖ୍ୟମନ୍ତ୍ରୀଙ୍କୁ 'ଭବିଷ୍ୟତ' ରୂପା

C.M. RECEIVES RUPEE FROM SANSKRIT UNIVERSITY



ାଲୟ:



← ୧୯.୧୨.୬୪  
ଡାକ୍ତର ଶିଳ୍ପ  
ଉନ୍ନୟନ

EDUCATION MINISTER SRI DASH MOHAPATRA INAUGURATING N.S.S. OFFICERS TRAINING AND ORIENTATION PROGRAMME CAMP.

**BHUBANESWAR CELEBRATES 15th AUG.**





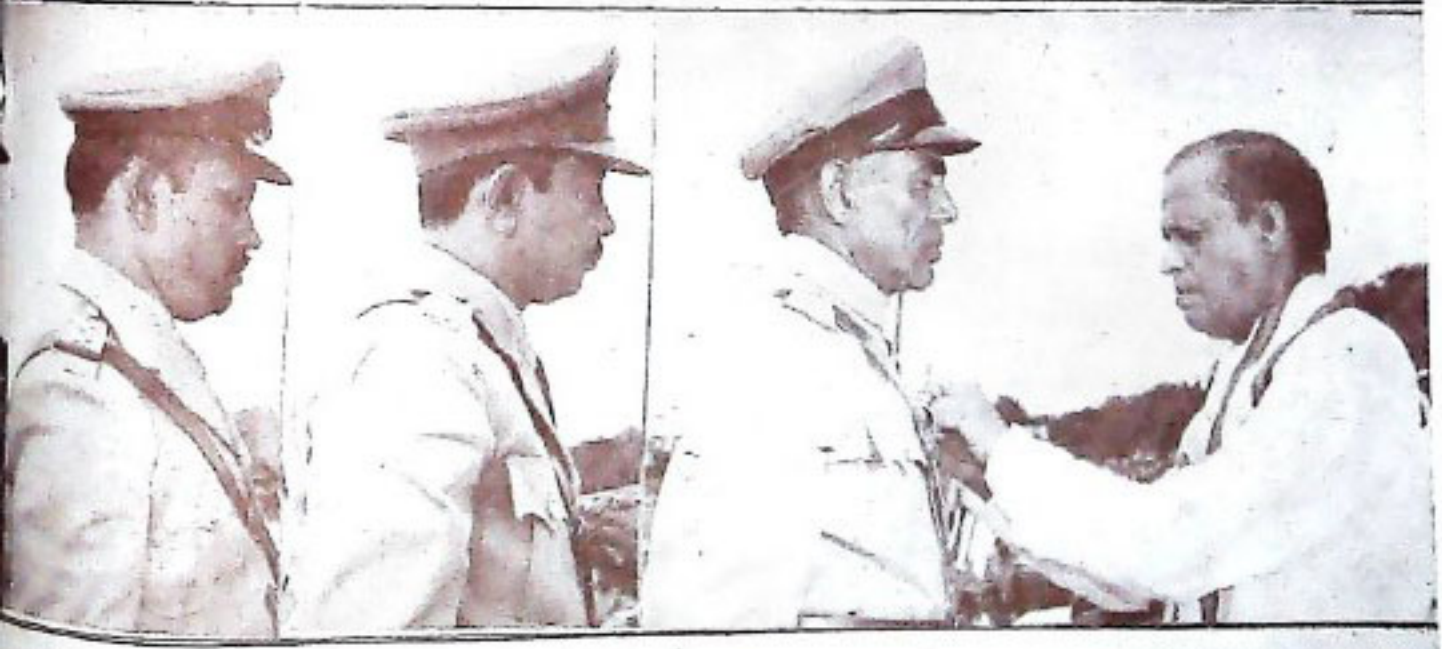
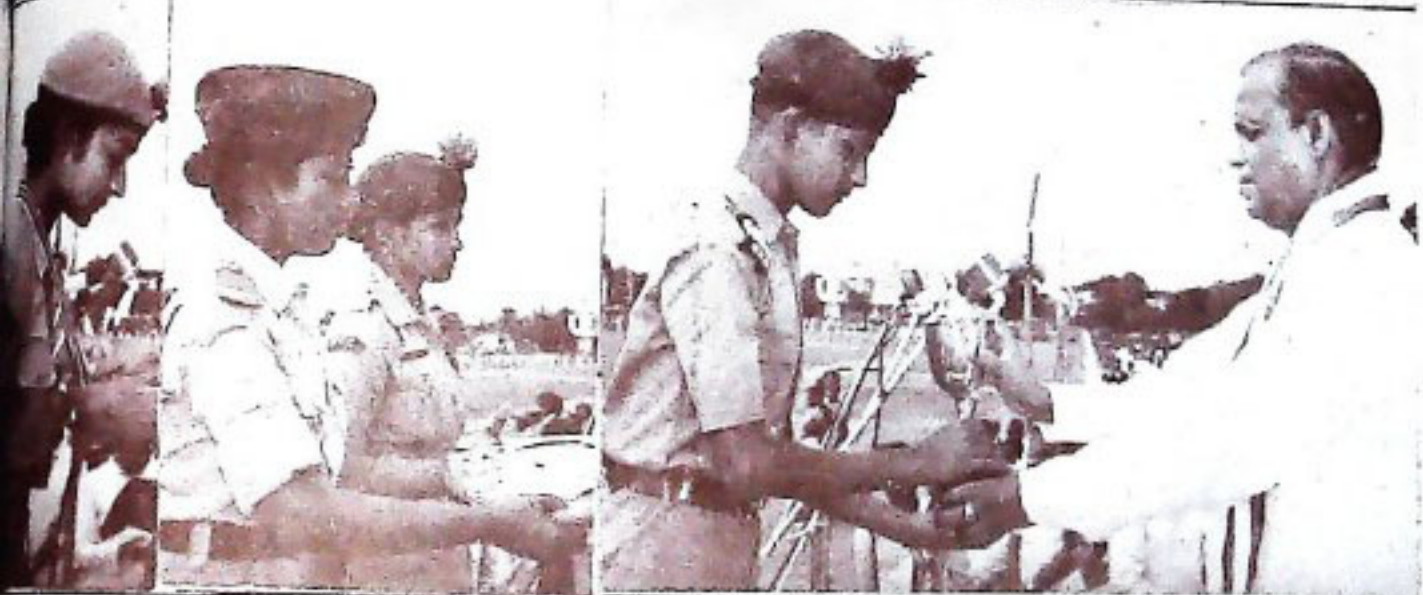

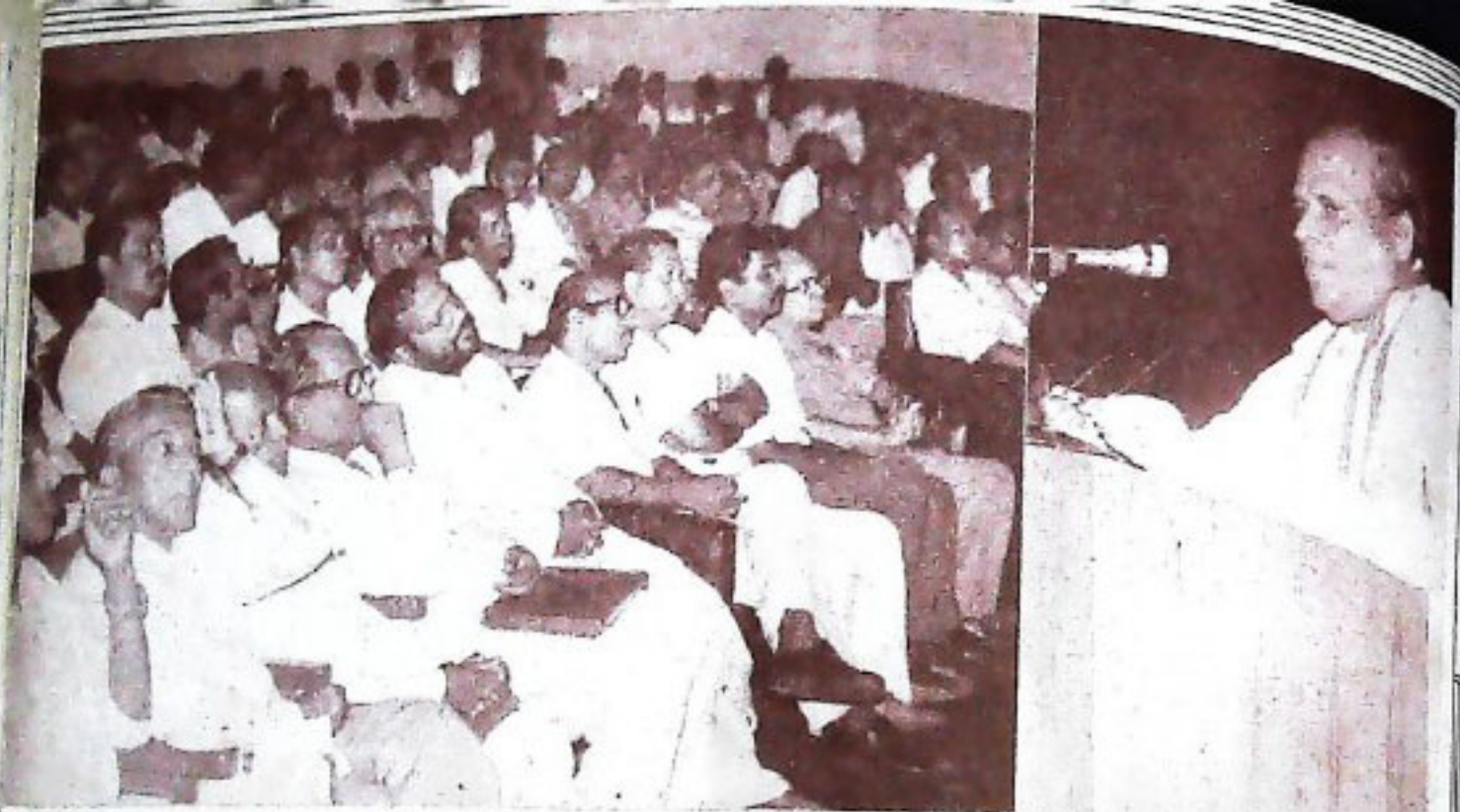

“ମହିଳା ସମସ୍ତା ଓ ପୁରୀମଣ୍ଡଳରୁ ଏହାକୁ ସମାପନ” ଶୀର୍ଷକ ଆଲୋଚନା କେନ୍ଦ୍ରରେ ସୁଷମମନ୍ତ୍ରୀ.



ବିଶ୍ୱବିଦ୍ୟାଳୟ ପରିଶ୍ରମୀ ସମିତିର ବିଜୟପାଳିଆ ଆଲୋଚନାରେ ସୁଜୟପାଳ, ସୁଷମମନ୍ତ୍ରୀ, ଅର୍ଥମନ୍ତ୍ରୀ ଓ ବିଜ୍ଞାନମନ୍ତ୍ରୀ.



ବିଜ୍ଞାନମନ୍ତ୍ରୀଙ୍କୁ ସୁଷମମନ୍ତ୍ରୀ ତାଙ୍କୁ ନବ ନିର୍ମିତ କ୍ଷୁଦ୍ର ତୁରନ୍ତ କାଗଜାଳି ତୁରନ୍ତକର କୁମ୍ଭାରେ ସୁଷମମନ୍ତ୍ରୀଙ୍କ ସହ କେନ୍ଦ୍ରୀୟକର୍ମକ୍ରମୀ ପ୍ରାକ୍ତିକକର୍ମ ଓ ଶିକ୍ଷା



ରାଜୀବଙ୍କ ସହିତ କୋଷ୍ଟୋଭ ଉପରାଷ୍ଟ୍ରପତି ଶ୍ରୀ କୋଷ୍ଟୋଭ, KOSHOEV CALLS ON RAJIV



ଆକାଶ ମାର୍ଗରୁ ପଞ୍ଜାବରୁ ଜନସାକ୍ଷିପ୍ତ ସର୍ତ୍ତେଷଣ . RAJIV'S AERIAL SURVEY OF PUNJAB FLOODS .



P.M. SRIGANDHI ADDRESSING A PUBLIC MEETING AT HUSSAIN PUR.

କାପୁରଥାଳୀ ନିକଟସ୍ଥ ଦୁଷେନପୁର ଠାରେ ସାଧାରଣ ସଭାରେ ପ୍ରଧାନମନ୍ତ୍ରୀ

• NATIONAL AWARDS TO NURSING PERSONNEL •



ଭାରତୀୟ ପୁରସ୍କାର ବିଜୟିନୀ ନର୍ସ୍ସ ମାନଙ୍କ ଶାନ୍ତିନଗରୀ ପାଖରେ ପାଠ୍ୟପୁସ୍ତକ

# ସମ୍ପଦ ବିକାଶ

## ଶ୍ରୀମୁଖ

### ଭବନାମୟ ଦାସ

ଶିକ୍ଷା ପାଇଁ ବିଭାଗ ଯାତ୍ରା କଲେ । ବିଭାଗରେ ସ୍ୱାସ୍ଥ୍ୟୋପକରଣ-  
 ସିଟିରୁ ଇଲେକ୍ଟ୍ରିକାଲ ଇଂଜିନିୟରିଂରେ ଗ୍ରାଜୁଏଟ ହୋଇ ଭାରତ  
 ଫେରି ଆସିଲେ । ଓଡ଼ିଆମାନଙ୍କ ମଧ୍ୟରେ ଇଂଜିନିୟରିଂରେ ଏଭଳି  
 ଭଲ ଶିକ୍ଷା ପୂର୍ବରୁ କେହି ପାଇ ନଥିଲେ । ଫେରିଆସି ସେ ବମ୍ବେଠାରେ  
 B. E. S. T. (Bombay Electrical Supply and  
 Transport) କଂପାନୀରେ ଗୋଟିଏ ଭଲ ଗୁଡ଼ିଗି ପାଇଲେ ।  
 ଗୁଡ଼ିଗିରେ ପ୍ରାରମ୍ଭିକ ବେତନ ଥିଲା ୭୦୦ ଟଙ୍କା ସେତେ-  
 ବେଳର ଦେଶ ମୋଟା ଦରମା କହିଲେ ଚଳେ । କିନ୍ତୁ  
 କେତେଦିନ ପରେ ତାଙ୍କୁ ନ୍ୟାୟ ପ୍ରମୋଦନରୁ ବଞ୍ଚିତ  
 କରି ଇଂରେଜ ହୋଇଥିବା ଯୋଗୁଁ ତାଙ୍କ ଅଧିକାର ଅର୍ଥସରକୁ  
 ପ୍ରମୋଦନ ଦେବାର ଅଭିଶ୍ଵରରେ କ୍ଷୁଣ୍ଣ ହୋଇ ସେ ଗୁଡ଼ିଗି ଛାଡ଼ି-  
 ଦେଲେ ଏବଂ ସ୍ୱାଧୀନ ବ୍ୟବସାୟ କରିବାପାଇଁ ସିରକଲେ ।  
 ତତ୍ପରେ ଭଲ ବିଚିତ୍ରାନନ୍ଦ ଦାସଙ୍କ ଦ୍ୱାରା ପ୍ରଭାବିତ ହୋଇ ସେ  
 କଂଗ୍ରେସରେ ଯୋଗ ଦେଲେ । ୧୯୨୧ ରେ ଅନୁଷ୍ଠିତ ହୋଇଥିବା  
 ଭାରତୀୟ ଜାତୀୟ କଂଗ୍ରେସର ଅଧିବେଶନରେ ସେ ଓଡ଼ିଶାର  
 ଏକମାତ୍ର ପ୍ରତିନିଧିରୂପେ ଯୋଗ ଦେଇଥିଲେ । ଏହାପରେ ତାଙ୍କର  
 ଜୀବନଧାରା ସଂପୂର୍ଣ୍ଣ ଭିନ୍ନ ଭାବରେ ଗଢ଼ି ଲାଗି । ତାଙ୍କର ବହୁମୁଖୀ  
 କର୍ମମୟ ଜୀବନର ଉଦ୍ୟମ ଓ କୃତିତ୍ୱ ବିଭବ ଏହି ପ୍ରକାର ।

### ଶିଳ୍ପ ପ୍ରଥମ

ଜଣେ ଭଲ ଶିକ୍ଷା ପ୍ରାପ୍ତ ବିଶିଷ୍ଟ ଇଂଜିନିୟର ହେବାହେତୁ  
 ଭୁବନାଳୟ ବାବୁ ବିଦ୍ୟୁତ ଶିଳ୍ପରେ ବିଶେଷ ସହଯୋଗ ଦେଇଥିଲେ ।  
 ସେତେବେଳେ ଭାରତବର୍ଷରେ ବିଦ୍ୟୁତ ଶିଳ୍ପର ପରିସ୍ଥିତି ଅତ୍ୟନ୍ତ  
 ଦୁର୍ବଳ ଥିଲା ଏବଂ ବଡ଼ ବଡ଼ ସହରର ବିଦ୍ୟୁତ ଉତ୍ପାଦନ ଓ  
 ସରବରାହ ସଂସ୍ଥାମାନ ଇଂରେଜ ବ୍ୟବସାୟୀଙ୍କ ଦ୍ୱାରା ପରିଚାଳିତ  
 ହେଉଥିଲା । ଭୁବନାଳୟ ବାବୁ ବିଦ୍ୟୁତ ଶିଳ୍ପକୁ ଭାରତୀୟ  
 ଉଦ୍ୟୋଗର କର୍ତ୍ତୃକ୍ଷେତ୍ରରେ ଆଣିବାପାଇଁ ବହୁପରିକଳ ହେଲେ ଏବଂ  
 ଏହି ପର୍ଯ୍ୟାୟରେ ସେ ବ୍ରୋଡ଼, କାମେ, ଶିଖରପୁର, ଆଲିଗଡ଼, ଗୟା,  
 ଛାପୁରା, ରାଜମହେନ୍ଦ୍ରୀ ଓ କାଳିନୀତା ପ୍ରଭୃତି ଭାରତର ବିଭିନ୍ନ  
 ସହରରେ ବିଦ୍ୟୁତ ଉତ୍ପାଦନ ଓ ସରବରାହ ସଂସ୍ଥାମାନ ସ୍ଥାପିତ  
 କରି ପାରିଥିଲେ । ଏହାଛଡ଼ା ସେ ରାଜକୋଟ ଓ ଅନ୍ୟ କେତୋଟି  
 ରାଜ୍ୟର ବିଦ୍ୟୁତ ପରାମର୍ଶଦାତା ରୂପେ ନିଯୁକ୍ତ ହୋଇଥିଲେ ।  
 ଓଡ଼ିଶାରେ ଥିବା ମୟୂରଭଞ୍ଜ ରାଜ୍ୟର ରାଜା ସନାତନମଧ୍ୟ ଶ୍ରୀ  
 ରାମଚନ୍ଦ୍ର ଭଞ୍ଜ ମଧ୍ୟ ତାଙ୍କୁ ବାରିପଦାର ବିଦ୍ୟୁତ ଯୋଗାଣ ପାଇଁ  
 ପରାମର୍ଶଦାତା ଭାବରେ ଗ୍ରହଣ କରିଥିଲେ । ବିଦ୍ୟୁତ ଶିଳ୍ପ ଦିଗରେ  
 ତାଙ୍କର ସର୍ବଶ୍ରେଷ୍ଠ କୃତି ଏହି ଯେ ସମସ୍ତ ଦାଧାବିଦ୍ୱ ସତ୍ତ୍ୱେ ସେ  
 ୧୯୪୦ ମସିହାରେ ଓଡ଼ିଶାର ପ୍ରଥମ ଜାତୀୟ ବିଦ୍ୟୁତ ସଂସ୍ଥା ପୁରୀ  
 ଇଲେକ୍ଟ୍ରିକ୍ ସପ୍ଲାଇ କଂପାନୀର ପ୍ରତିଷ୍ଠାତା କରିଥିଲେ ।

ଓଡ଼ିଶାର ଉପକୂଳ ଅଞ୍ଚଳରେ ଲବଣ ଶିଳ୍ପର ପୁନରୁଦ୍ଧାର ନିମନ୍ତେ  
 ଭୁବନାଳୟ ବାବୁ ତତ୍କାଳୀନ ଭାରତ ସରକାରଙ୍କୁ ଏକ ସ୍ୱାରକ  
 ପତ୍ର ଦେଇଥିଲେ । ପରବର୍ତ୍ତୀକାଳରେ ତାଙ୍କର ଯୋଜନା କାର୍ଯ୍ୟକାରୀ  
 ହେବାଦ୍ୱାରା ଓଡ଼ିଶାରେ ଲବଣ ଶିଳ୍ପର ଅଗ୍ରଗତି ହୋଇଛି ।

ସେ ଫେଡ଼ରେସନ୍ ଅଫ୍ ଇଣ୍ଡିଆନ୍ ଚେମ୍ବରସ୍ ଅଫ୍ କମର୍ସ ଓ  
 ଇଣ୍ଡଷ୍ଟ୍ରିଜ୍ (Federation of Indian Chambers of  
 Commerce & Industries) ର ସଭ୍ୟ ଥାଇ ୧୯୨୯ ମସିହାରେ  
 ଜେନେରାଲ ଅନୁଷ୍ଠିତ ଆନ୍ତର୍ଜାତିକ ଶ୍ରମିକ ସମ୍ମିଳନୀରେ ଶ୍ରମିକ

ସ୍ୱର୍ଣ୍ଣୀୟ ଶ୍ରୀ ଭୁବନାଳୟ ଦାସ ୧୮୮୫ ମସିହା ମେ ୧୪ ତାରିଖ  
 ସାବିତ୍ରୀ ଅମାବାସ୍ୟା ଦିନ ଜନ୍ମଗ୍ରହଣ କରିଥିଲେ । ପୁରୀ ଜିଲ୍ଲା  
 ସାଲିପାଟଣା ଥାନା ଅନ୍ତର୍ଗତ କୁରୁ-ଜିପୁର ଗ୍ରାମରେ ତାଙ୍କର ଜନ୍ମ ।  
 ତାଙ୍କର ପିତାଙ୍କ ନାମ କାନୁନଗୋ ଶ୍ରୀ ରାମଚନ୍ଦ୍ର ଦାସ । ସ୍ୱର୍ଣ୍ଣୀୟ  
 ସ୍ୱାମୀ ବିଚିତ୍ରାନନ୍ଦ ଦାସ ତାଙ୍କର ଜାଆଁଳା ଭାଇ । ତାଙ୍କ ଜନ୍ମର  
 ଅଳ୍ପ କେତୋଟି ମୁହୂର୍ତ୍ତ ପୂର୍ବରୁ ବିଚିତ୍ରାନନ୍ଦଙ୍କ ଜନ୍ମ ହୋଇଥିବାରୁ  
 ସେ ନିଜକୁ ସାନ ଓ ସ୍ୱାମିଜୀଙ୍କୁ ବଡ଼ ବୋଲି ମାନୁଥିଲେ ଓ ଦୁହେଁ  
 ପରସ୍ପରକୁ ଭବ ଓ କୁଶ ବୋଲି ଚୁକା ଚୁକି ହେଉଥିଲେ ।

ସେ ୧୯୦୫ ମସିହାରେ କଟକର ରେଭେନ୍ସା କଲେଜିଏଟ  
 ସ୍କୁଲରୁ ପ୍ରଥମ ଶ୍ରେଣୀରେ ମାଟ୍ରିକ ପାସ୍ କରିଥିଲେ । ଏହି  
 ପରୀକ୍ଷାରେ ସେ ଓଡ଼ିଆ ଛାତ୍ରମାନଙ୍କ ମଧ୍ୟରେ ପ୍ରଥମ ସ୍ଥାନ ଅଧି-  
 କାର କରି ସରକାରୀ ବୃତ୍ତି ପାଇଥିଲେ । ୧୯୦୭ ମସିହାରେ  
 ରେଭେନ୍ସା କଲେଜରୁ ପ୍ରଥମ ଶ୍ରେଣୀରେ ଏଫ୍. ଏ. ପାସ କରି-  
 ଥିଲେ । ରେଭେନ୍ସା କଲେଜରେ ପଢୁଥିବା ବେଳେ ଉତ୍କଳ  
 ଯୌବକ ମଧୁସୂଦନ ଦାସଙ୍କ ଦ୍ୱାରା ପ୍ରତିଷ୍ଠିତ ଉତ୍କଳ ଯୁବ  
 ସମାଜ (Young Men's Association) ଉଦ୍ୟମରେ ଅନୁଷ୍ଠିତ  
 ଇଂରାଜୀ ପ୍ରବନ୍ଧ ପ୍ରତିଯୋଗିତାରେ ପ୍ରଥମ ହୋଇ ସ୍ୱର୍ଣ୍ଣ ପଦକ  
 ଭାଗ କରିଥିଲେ ।

ଏଫ୍. ଏ. ପାସ କରିବାପରେ ସେ ଶିବପୁର ଇଂଜିନିୟରିଂ  
 କଲେଜରେ ନାମ ଲେଖାଇଲେ । ସେଠାରୁ ୧୯୧୧ ମସିହାରେ  
 ବିଦ୍ୟୁତ ସହ ଇଂଜିନିୟରିଂରେ ଡିଗ୍ରୀ ହାସଲ କରି ବୃତ୍ତି ପାଇ ଗଡ଼

ପରାମର୍ଶଦାତାରୂପେ ଯୋଗ ଦେଇଥିଲେ । ସେହିବର୍ଷ ତାଙ୍କର ଉଦ୍ୟମରେ ଓଡ଼ିଶା ଚେମର ଅର୍ଥ କମର୍ସ ପ୍ରତିଷ୍ଠିତ ହୋଇଥିଲା ।

ଭୁବନାନନ୍ଦ ବାବୁ ବହୁବର୍ଷ ଯାଏ ବିହାର ରାଜ୍ୟର ଶିଳ୍ପ ବୋର୍ଡ଼ ଓ ବିହାର ଇ-ଇନିସ୍ପେକ୍ଟିଭ୍ କଲେଜରେ ପରିଷ୍କରଣ ପରିଷଦର ସଭ୍ୟ ଥିଲେ । ତାଙ୍କର ଉଦ୍ୟମରେ କଟକରେ ଇ-ଇନିସ୍ପେକ୍ଟିଭ୍ ସ୍କୁଲ ସ୍ଥାପିତ ହୋଇଥିଲା ଓ ଅନେକ ଦିନ ଯାଏ ସେ ତାହାର ସଭାପତି ଥିଲେ ।

**ସଜନୀତ**

ସର୍ବ ଭାରତୀୟ କ୍ଷେତ୍ରରେ ଭୁବନାନନ୍ଦ ବାବୁ ଶ୍ରୀ ବି. ଦାସ ନାମରେ ପ୍ରସିଦ୍ଧିତ । ପ୍ରଥମ ନାସ୍‌ନାଲିଷ୍ଟ ପାର୍ଟି ଓ ପରେ କଂଗ୍ରେସ ପାର୍ଟିରୁ ସଭ୍ୟ ହିସାବରେ ଭୁବନାନନ୍ଦ ବାବୁ ୧୯୧୫ ମସିହାରୁ ମୃତ୍ୟୁ ପର୍ଯ୍ୟନ୍ତ ଦୀର୍ଘ ୪୩ ବର୍ଷ ଯାଏ ଐତିହାସିକ ଢଙ୍ଗରେ ବିଭିନ୍ନ ନାମରେ ଅଭିହିତ କେହି ବିଧାୟକ ପରିଷଦକୁ ମନୋନୀତ ତଥା ନିର୍ବାଚିତ ହୋଇ ଦେଶର ବିଧାନମୂଳକ ଗଣତନ୍ତ୍ର (Parliamentary democracy)ର ଭିତ୍ତି ସ୍ଥାପନା ଓ ଅଗ୍ରଗତିରେ ଏକ ବିଶିଷ୍ଟ ଭୂମିକା ଗ୍ରହଣ କରିଥିଲେ । ଏଥିପାଇଁ ଲୋକମୁଖରେ ତାଙ୍କୁ ସ-ସଦର ପିତା

(Father of the House) ବୋଲି କୁହାଯାଉଥିଲା । ସ୍ଵାଧୀନତା ପର୍ବରୁ ଲେଫ୍ଟିଭେଣ୍ଟିର ଆସେମ୍ବଲି, ଏବଂ ସ୍ଵାଧୀନତା ପରେ ଯଥାକ୍ରମେ କନ୍‌ସ୍ଟିଚ୍ୟୁଏଣ୍ଟ ଆସେମ୍ବଲି, ଲୋକସଭା ଏବଂ ରାଜ୍ୟ-ସଭାର ସଦସ୍ୟ ହୋଇ ସେ ସ-ବିଧାନ ପ୍ରଣୟନ କ୍ଷେତ୍ରରେ ତଥା ବିଭିନ୍ନ କମିଟିର ସଦସ୍ୟ ଓ ସଭାପତି ରୂପେ ବିଶେଷ ଖ୍ୟାତି ଅର୍ଜନ କରିଥିଲେ । ଶ୍ରୀଯୁକ୍ତ ମୋତିଲାଲ ନେହେରୁ, ଡକ୍ଟର ହୁଦୟନାଥ ରୁକ୍ଷୁ, ଶ୍ରୀ କେ. ଏ. ନିୟୋଗୀ, ପଣ୍ଡିତ ମଦନ ମୋହନ ମାଲବ୍ୟ, ଓଡ଼ିଶାର ଶ୍ରୀ ସାରଙ୍ଗଧର ଦାସ ପ୍ରମୁଖ ବିଭିନ୍ନ ନେତାଙ୍କ ସହିତ ତାଙ୍କର ଘନିଷ୍ଠ ବ-ଧୂତା ଥିଲା । ପାଲିଆମେଣ୍ଟର ଏକ ବନିଷ୍ଟ କମିଟି ପବ୍ଲିକ୍ ଆକାଉଣ୍ଟସ୍ କମିଟିର ସେ ପ୍ରଥମ ଓ ସବୁଠାରୁ ବେଶି ବର୍ଷ ଯାଏ ଚେୟାରମ୍ୟାନ୍ ହୋଇ ରହି କମିଟିର କାର୍ଯ୍ୟ ବିଧିକୁ ଏକ ବିଶେଷ ମର୍ଯ୍ୟଦା ସଂପର୍କରୁ ମେଲ ଆସି ପାରିଥିଲେ ବ୍ରିଟିଶ ପାଲିଆମେଣ୍ଟର ସଂସାର ଅନୁଯାୟୀ ବିରୋଧୀ ଦଳର ନେତା ବା ଆରକେଡି ଏହି କମିଟିର ଚେୟାରମ୍ୟାନ୍ ରୂପେ ମନୋନୀତ ହୁଅନ୍ତି । ଯେପରିକି ଆବଶ୍ୟକ ହେଲେ କମିଟି ସରକାରକୁ ସମା-ଲୋଚନା କରିବାରେ ପଛଗୁଣ୍ଡା ଦେବନାହିଁ । କିନ୍ତୁ ଭୁବନାନନ୍ଦ ବାବୁ କଂଗ୍ରେସରେ ଥାଇ ମଧ୍ୟ ଏଭଳି ନିର୍ଭୀକ ଏବଂ ନିରପେକ୍ଷ ସଦସ୍ୟ ରୂପେ ଖ୍ୟାତିଲାଭ କରିଗଲେ ସେ ପ୍ରାୟ ୧୫ ବର୍ଷଯାଏ ତାଙ୍କୁ ନିର୍ବାହରେ ଏହି କମିଟିର ସଭାପତି ରୂପେ ବଜାୟାଇଥିଲା । ଏହାଛଡ଼ା ସେ ବିଭିନ୍ନ ସମୟରେ ବିଧାୟକ କଂଗ୍ରେସ ଦଳର ମଖ୍ୟ କାରପର୍ଦ୍ଦାର (Chief Whip) ଓ କୋଷାଧ୍ୟକ୍ଷ ଥିଲେ । ନାନାଦି ଆଇନ୍ ପ୍ରଣୟନ ମଧ୍ୟରେ ବାଲ୍ୟ ବିବାହ ଉଚ୍ଚେଦ ଆଇନ୍ ସଂଶୋଧନ ଓ ଇ-ପିରିଆଲ ବ୍ୟାଙ୍କର ଜାତୀୟକରଣ ତାଙ୍କର ବିଶେଷ ଅବଦାନ ରୂପେ ଗୃହୀତ ।

**ସ୍ଵତନ୍ତ୍ର ଓଡ଼ିଶା ପ୍ରଦେଶ ଗଠନ**

ସ୍ଵତନ୍ତ୍ର ଓଡ଼ିଶା ପ୍ରଦେଶ ଗଠନରେ ଭୁବନାନନ୍ଦ ବାବୁଙ୍କର ଅବଦାନ ଚିରସ୍ମରଣୀୟ । କେନ୍ଦ୍ରୀୟ ବିଧାନ ସଭାର ସଭ୍ୟ ଥିଲା-ବେଳେ ସେ ସମଗ୍ର ଓଡ଼ିଆ ଭାଷାଭାଷୀ ଅଞ୍ଚଳକୁ ନେଇ ଓଡ଼ିଶା ପ୍ରଦେଶ ଗଠନ ନିମନ୍ତେ ଏକ ପ୍ରସ୍ତାବ ଆଣିଥିଲେ । କେନ୍ଦ୍ରୀୟ ବିଧାନ

ସଭା ଏହି ପ୍ରସ୍ତାବକୁ ସମର୍ଥନ କରି ତତ୍କାଳୀନ ମାନ୍ୟତା ଉପାଦାନ ଅବର୍ଗତ ଓଡ଼ିଆ ଭାଷାଭାଷୀ ଅଞ୍ଚଳ ସଂପର୍କରେ ଅନୁସଂଧାନ ପାଇଁ ଫିଲିପ୍ ଡ଼ସ୍ କମିଟି ନାମରେ ଅଭିହିତ ଏକ କମିଟି ନିଯୁକ୍ତ କରି ଥିଲେ । ସାରମନ କମିଶନ୍ ମଧ୍ୟ ଏହି ଦାବୀ ଗ୍ରହଣ କରିଥିଲେ । ମାତ୍ର ଏହାର ଶେଷ ନିଷ୍ପତ୍ତି ଲଣ୍ଡନଠାରେ ହେଉଥିବା ଗୋଲଡେବୁର ବୈଠକରେ ରାଜନ୍ୟମଣ୍ଡଳୀ ତରଫରୁ ପାରଳାଖେମୁଣ୍ଡିର ମହା-ରାଜା କୃଷ୍ଣଚନ୍ଦ୍ର ଦେବ, ଖଲିକୋଟ ରାଜା ରାମଚନ୍ଦ୍ର ଦେବ ଏବଂ ଉତ୍କଳ ଯୁନିୟନ କନ୍ଫରେନ୍ସ ତରଫରୁ ଭୁବନାନନ୍ଦ ବାବୁଙ୍କ ବିଶେଷ ଚେଷ୍ଟା ଯୋଗୁ ହୋଇପାରିଥିଲା । ୧୯୩୨ ମସିହାରେ ଶେଷ ଭାଗରେ ଓଡ଼ିଶାକୁ ଏକ ସ୍ଵତନ୍ତ୍ର ପ୍ରଦେଶ ଗଠନ କରିବାର ନିଷ୍ପତ୍ତି କରାଗଲା । ଏହି ସଂକ୍ରାନ୍ତରେ ଗତା ହୋଇଥିବା ସ୍ଵ-କମିଟିରେ ଭୁବନାନନ୍ଦ ବାବୁ ଆଦିବାସୀମାନଙ୍କୁ ନବ ଓଡ଼ିଶାରେ ଅନ୍ତର୍ଭୁକ୍ତ କରିବାପାଇଁ ଦାବୀ କରିଥିଲେ । ସ୍ଵତନ୍ତ୍ର ପ୍ରଦେଶ ଗଠନ ହେବା ପରେ ମଧ୍ୟ ବିଜିଲ୍ ଗଢ଼ିକୁ ଓଡ଼ିଶାରେ ମିଶାଇବା ପାଇଁ ସେ ଓ ତାଙ୍କ ଭାଇ ସ୍ଵାମୀ ବିଚିତ୍ରାନନ୍ଦ ଦାସ ଆପ୍ରାଣ ଚେଷ୍ଟା କରିଥିଲେ । ଭୁବନାନନ୍ଦ ବାବୁ ମଧ୍ୟ ତାଙ୍କ ଭାଇଙ୍କ ପରି ଉତ୍କଳ ସମ୍ମିଳନୀରେ ସଭାପତି ରୂପେ ନିର୍ବାଚିତ ହୋଇଥିଲେ ।

**ଅନ୍ୟାନ୍ୟ**

ସାମ୍ବାଦିକତା କ୍ଷେତ୍ରରେ ମଧ୍ୟ ଭୁବନାନନ୍ଦ ବାବୁଙ୍କର ବିଶେଷ ଯୋଗଦାନ ଥିଲା । ୧୯୨୭ ରେ ସେ ଓଡ଼ିଶାରୁ 'ୟଙ୍ଗ ରତ୍ନକର୍' ନାମକ ଏକ ପତ୍ରିକା ପ୍ରକାଶ କରିଥିଲେ । ବମ୍ବେରେ ଥିଲବେଡେ ସେ ସାପ୍ତାହିକ (Roy's Weekly) "ରଏଜ୍ ଭଲକ୍ରି" ପତ୍ରିକା ସହିତ ସଂପୃକ୍ତ ଥିଲେ । ଦିଲ୍ଲୀରେ ଥିଲାବେଳେ ସେ ନାନାଦି ଇ-ରାଜ୍ୟ ପତ୍ରିକାରେ ବହୁ ଉପାଦେୟ ପ୍ରବନ୍ଧ ପ୍ରକାଶ କରିଥିଲେ । ସୁପ୍ରସିଦ୍ଧ ସାମ୍ବାଦିକ ସାର ଉଷାନାଥ ସେନ୍ ତାଙ୍କର ଜଣେ ବିଶେଷ ବନ୍ଧୁ ଥିଲେ । ରେଡ୍‌କ୍ରସ୍ ସଂସ୍ଥା ପ୍ରତି ତାଙ୍କର ବିଶେଷ ଅନୁରାଗ ଥିଲା ଏବଂ କେତେଦିନ ଯାଏ ସେ ଇଣ୍ଡିଆ ରେଡ୍‌କ୍ରସ୍ ସୋସାଇଟିର ଭାଇସ୍ ପ୍ରେସିଡେଣ୍ଟ ଥିଲେ ।

ସେ ୧୯୫୮ ମସିହା ଫେବୃଆରୀ ୨୩ ତାରିଖରେ ୭୩ ବର୍ଷ ବୟସରେ ଦିଲ୍ଲୀଠାରେ ପ୍ରାଣତ୍ୟାଗ କରିଥିଲେ । ମୃତ୍ୟୁ ବେଳକୁ ସେ ରାଜ୍ୟସଭାର ସଦସ୍ୟ ଥିଲେ । ତାଙ୍କର ମରଦେହକୁ ସସମାଜେ ଦିଲ୍ଲୀରେ ନିଗମବୋଧଠାରେ ତିତାଗ୍ନି ଦିଆଯାଇଥିଲା । ସେହି-ସମୟରେ ତାଙ୍କର ୫ ନମର ଫିରୋଜସାରୋଡ଼ ବାସଭବନରେ ସ୍ଵର୍ଗୀୟ ପ୍ରଧାନ ମନ୍ତ୍ରୀ, ଜବାହରଲାଲ ନେହେରୁ, ସର୍ବପଲ୍ଲୀ ରାଧା-କ୍ରିଷ୍ଣନ୍ ଓ ସ୍ଵର୍ଗୀୟ ପ୍ରଧାନମନ୍ତ୍ରୀ ଲାଲବାହାଦୂର ଶାସ୍ତ୍ରୀ ପ୍ରମୁଖ ବହୁ ନେତୃବୃନ୍ଦ ଉପସ୍ଥିତ ଥିଲେ ଏବଂ ସ୍ଵର୍ଗୀୟ ଲାଲବାହାଦୂର ଶାସ୍ତ୍ରୀ ତାଙ୍କର ଅନ୍ୟତମ ଶବ ବାହକ ଥିଲେ ।

**ସରିବାର**

ସେ ବିକଳରେ ପ୍ରାୟ ୩୯ ବର୍ଷ ବୟସରେ ଗଙ୍ଗାମର ବିଶିଷ୍ଟ କଂଗ୍ରେସ ନେତା ନିରଞ୍ଜନ ପଟ୍ଟନାୟକଙ୍କର ଇଗ୍ନା ଭୂକଣୀ ଚେରାକୁ ବିବାହ କରିଥିଲେ । ତାଙ୍କର ଗୁଣି ଝିଅ ଓ ଦୁଇ ପୁଅ ଜୀବିତ ଅଛନ୍ତି ।

ପୁଅମାନଙ୍କ ନାମ ଶ୍ରୀ ଚିରରଞ୍ଜନ ଦାସ, ବସେରେ ଥିବା ଟାଟା ଏକର୍ଟ ରିସର୍ଚ୍ଚ ଇନ୍‌ଷ୍ଟିଚ୍ୟୁଟରେ ଏକ ଭଡ ପଦାଧିକାରୀ ଏବଂ ଶ୍ରୀ ମୋତିରଞ୍ଜନ ଦାସ ଦାମୋଦର ଭ୍ୟାଲି କର୍ପୋରେସନ୍‌ର ଚିପ୍ ଇଂଜିନିୟର ଅଛନ୍ତି, ଝିଅମାନଙ୍କ ନାମ-ଶ୍ରୀମତୀ କମଳା ମହାନ୍ତି, ସ୍ତ୍ରୀ: ଓଡ଼ିଶାର ରୁଡ୍‌ପୁର୍ବ ଉଠା ଜଳସେଚନ ବିଭାଗର ଭାରରେକ୍ଟର ଶ୍ରୀ ହେମନ୍ତ କୁମାର ମହାନ୍ତି, ଶ୍ରୀମତୀ କୁମାରୀ ଦାସ, ସ୍ତ୍ରୀ:

ଭାରତର ରୁଡ୍‌ପୁର୍ବ ଆଡ଼ିସିନାର ଡ୍ରେପୁଟି ଅଡ଼ିଟର ଜେନେରାଲ ଶ୍ରୀ ବିଶୋରୀ ଚରଣ ଦାସ; ଶ୍ରୀମତୀ ପ୍ରମିଳା ପଟ୍ଟନାୟକ, ସ୍ତ୍ରୀ: ଡକ୍ଟର ଶ୍ରୀରୋଦ୍ଧ କୁମାର ପଟ୍ଟନାୟକ, ଓଡ଼ିଶା ପବ୍ଲିକ୍ ସର୍ଭିସ କମିଶନର ସଭ୍ୟ ଓ ଶ୍ରୀମତୀ ସରଳା ଦାସ, ସ୍ତ୍ରୀ:-ଗୋପିକା ରଞ୍ଜନ ଦାସ ଦିଲ୍ଲୀରେ ଥିବା ଏନ. ସି.-ଇ. ପାର. ଟି. ର ଶାସକୀୟ ଅଧିକାରୀ ।



ପାର୍ଲ୍ୟାମେଣ୍ଟାରୀ ଉପନାୟକ ଦାସ

# ଉତ୍କଳ ପ୍ରସଙ୍ଗ ଓ ଓଡ଼ିଶା ରିଭ୍ୟୁ ପାଇଁ ଲେଖା ଆବଶ୍ୟକ

ଓଡ଼ିଶା ରାଜ୍ୟ ସରକାରଙ୍କ ଆନୁକୁଲ୍ୟରେ ପ୍ରକାଶ ପାଉଥିବା ଦୁଇଟି ପତ୍ରିକା 'ଉତ୍କଳ ପ୍ରସଙ୍ଗ' ଓ 'ଓଡ଼ିଶା ରିଭ୍ୟୁ' ପାଇଁ ଲବ୍ଧ ପ୍ରତିଷ୍ଠିତ ଲେଖକ, ଗବେଷଣାକାରୀ ଓ ଗ୍ରନ୍ଥାକାରମାନଙ୍କଠାରୁ ଉତ୍ତମ ଇଂରାଜୀ ଓ ଓଡ଼ିଆ ଭାଷାରେ ରାଜ୍ୟର ବିଭିନ୍ନ କ୍ଷେତ୍ର ଅର୍ଥାତ୍ ପ୍ରାକୃତ୍ୟବିଦ୍ୟା, ଐତିହାସିକ ଘଟଣାବଳୀ ସହିତ ଓଡ଼ିଶାର ପ୍ରସଙ୍ଗ, ଓଡ଼ିଶାର ଜଙ୍ଗଲ ତଥା ବନ୍ୟପ୍ରାଣୀ ସମ୍ପଦ, ନୃତ୍ୟ, ପରମ୍ପରା ଓ ଆଚାରବିଧି, ସଂସ୍କୃତି, ଶିକ୍ଷା, କୃଷି, ଶିଳ୍ପ ଉନ୍ନୟନ, ଗ୍ରାମାଞ୍ଚଳ ଉନ୍ନୟନ ଓ ପରିଚ୍ଛଳନା, ବ୍ୟବସାୟ, ବାଣିଜ୍ୟ, ସାମାଜିକ ଓ ଅର୍ଥନୈତିକ ପ୍ରଗତି, ମନତତ୍ତ୍ୱ, ଶାସନ ପଦ୍ଧତି ପର୍ଯ୍ୟଟନ ପୀଠସ୍ଥଳୀ, ପରିବେଶ ସମ୍ପର୍କୀୟ ତଥ୍ୟ, ପର୍ଯ୍ୟଟନ, ବନ୍ୟପ୍ରାଣୀ, ପ୍ରତ୍ନତତ୍ତ୍ୱ ଓ ବିଂଶସୂତ୍ରୀ କାର୍ଯ୍ୟକ୍ରମ ରୂପରେଖ ପ୍ରଭୃତି ସମ୍ପର୍କରେ ଲେଖାମାନ ସଂଗ୍ରହ କରାଯାଉଛି । ସମ୍ପାଦନା ଓ ମୁଦ୍ରଣ କାର୍ଯ୍ୟର ସୁବିଧା ନିମନ୍ତେ ଲେଖକମାନେ ଫୁଲସ୍ୱେପ୍ କାଗଜର ଗୋଟିଏ ପୃଷ୍ଠାରେ ପଥେଷ୍ଟ ମାର୍କିନ୍ ରଖି ସେମାନଙ୍କ ଲେଖାରୁ ସୁନ୍ଦର ଅକ୍ଷର ବା ଟାଇପ୍ କରି ତହିଁ ର ଦୁଇକିତା ନକଲ ପଠାଇବା ଆବଶ୍ୟକ । ପ୍ରକାଶନ ଯୋଗ୍ୟ ଲେଖାଗୁଡ଼ିକ ଲାଗି ଲେଖକମାନଙ୍କୁ ପାରତୋଷିକ ଦିଆଯିବ ଓ ପ୍ରକାଶନ ଉପଯୋଗୀ ନ ହେବା ଲେଖାଗୁଡ଼ିକୁ ଲେଖକମାନଙ୍କୁ ଫେରସ୍ତ ଦିଆଯିବ । ଲେଖାଗୁଡ଼ିକ 'ଉତ୍କଳ ପ୍ରସଙ୍ଗ' ଓ 'ଓଡ଼ିଶା ରିଭ୍ୟୁ'ର ସମ୍ପାଦକ, ସୁରନା ଓ ଲୋକସମ୍ପର୍କ ବିଭାଗ ଓଡ଼ିଶା, ଭୁବନେଶ୍ୱର 751001 କାଠିକଣାରେ ପଠାଇବାକୁ ଅନୁରୋଧ ।

ନିର୍ଦ୍ଦେଶକ, ସୁରନା ଓ ଲୋକ ସମ୍ପର୍କ  
ଓଡ଼ିଶା, ଭୁବନେଶ୍ୱର



# ମନଥୁଲେ

ଶ୍ରୀ ଲଭନସ୍ କଣ୍ଠା

ମନ ଥିଲେ ଧନ ମିଳେ' ପ୍ରବାଦଟି ଅକ୍ଷରେ ଅକ୍ଷରେ ସତ ।  
 ବୈତ ଅଛି - 'ମନର ମୂଳେ ଏ ଜଗତ ।' ଯେ କୌଣସି  
 କାର୍ଯ୍ୟ କରିବାକୁ ଗଲେ ପ୍ରଥମେ ଲୋଡ଼ା ସରଳ ସୁଧାର ମନଟିଏ ।  
 ହାତ ପାଖରେ ସମ୍ପଦ ଥାଇ ମଧ୍ୟ ମନ ନ ଥିଲେ ସବୁ ପ୍ରକାର  
 ଅସୁବିଧା । କର୍ମକୁ ଜୀବନର ମାନଦଣ୍ଡ ବୋଲି ଧରାଗଲେ,  
 ସେଇ କର୍ମକୁ ସୁଗୁରୁରୂପେ ନିର୍ବାହ କରିବାକୁ ଦରକାର  
 ମନଟିଏ । କାର୍ଯ୍ୟ ବିଷୟକ ଧାରଣା ଲଭ କରିବା ପରେ ପରେ  
 ବାହାର କାର୍ଯ୍ୟକାରୀତା ଦିଗରେ ମଣିଷକୁ ଆଗେଇ ନେଇଥାଏ  
 ସେଇ ମନ । ତେଣୁ ମନ ଅଛି ତ ସବୁ ଅଛି । ନିମିଷକେ  
 ଭବିଷ୍ୟତ କାର୍ଯ୍ୟଟି ହାତମୁଠାକୁ ଆସିଗଲା ବୋଲି ଧରି ନେବାକୁ  
 ସକ୍ଷମ ।

ମାଛଗୁଣ କୁହନ୍ତୁ ବା ମତ୍ସ୍ୟ ବିଜାଣ କାର୍ଯ୍ୟକ୍ରମ ଯାହା  
 ବୁଝନ୍ତୁ, ଏଥିପାଇଁ ପ୍ରକୃତରେ ଲୋଡ଼ା ସେଇ ମନ । ଗାଁ  
 ଗହଳିରେ ଥିବା ଆମ ସାଧାରଣ ମଣିଷଙ୍କ ମନରେ ଯଦି  
 ଉପଯୁକ୍ତ ଚେତନା ଉଦ୍ଭବ କରାଯାଏ, ତେବେ ସେମାନେ  
 ବାର୍ଯ୍ୟଟିକୁ ନିଜର ମନେ କରି ଆଗେଇ ନେବେ ନିଶ୍ଚୟ ।  
 ତାହା ମତ୍ସ୍ୟ ଭଲପାଏନାର ଅଧିକାଂଶ କାର୍ଯ୍ୟକ୍ରମ ନିର୍ଭର  
 କରେ ଲୋକ ସମ୍ପୃକ୍ତି ଭାବରେ ଏବଂ ଏଗୁଡ଼ିକ ମୁଖ୍ୟତଃ  
 ଲୋକ କଲ୍ୟାଣ କାର୍ଯ୍ୟକ୍ରମ ।

ମାଛଗୁଣ ଗୋଟିଏ ଏଭଳି ଧନ, ଯାହା କଥାରେ  
 ବୁଝିଲେ କରି ହେବ ନାହିଁ । ଆଜିକାଲି ଗୁଳିଥିବା ପାଧୁନିକ  
 ଧରଣର ସରଳ ମିଶ୍ରିତ ମାଛଗୁଣ ବା ନୂଆ ନୂଆ ଜାନ-

କୌଣସି ଯୋଡ଼ା ଗୁଣା ପାଖରେ ପହଞ୍ଚିବା ନିତାନ୍ତ କରୁଣା),  
 ସେଗୁଡ଼ିକୁ କ୍ଷେତ୍ର ଭାବରେ ପ୍ରୟୋଗ କରି ଦେଖେଇ ଦେବା  
 ଦରକାର । ଗୁଣା ପ୍ରଣାଳୀଟିକୁ ନିଜ ଆଖିରେ କ୍ଷେତ୍ର  
 ଭାବରେ ଦେଖିବା ମାତ୍ରେ ତହିଁରୁ ଜ୍ଞାନ ଆହରଣ କରିବା  
 ସଙ୍ଗେ ସଙ୍ଗେ ନିଜେ ମଧ୍ୟ ଶିଖିନେବ । ତା'ପରେ ବିଭିନ୍ନ  
 ଜନକଲ୍ୟାଣ କାର୍ଯ୍ୟକ୍ରମ, ମାଛ ଗୁଣ ବା ମାଛଧରା  
 ଆଦିରେ ସୁବିଧା ସୁଯୋଗ ମାଧ୍ୟମରେ ମାଛଗୁଣ ବା ମାଛ  
 ଧରାତାକୁ ଆଗେଇ ନେବାରେ ଆଜି କୌଣସି ଅସୁବିଧା ନାହିଁ ।

## ମାଛ ଗୁଣ ପାଇଁ ଯୋଜନା

ମାଛ ଗୁଣକୁ ବିଧିବଦ୍ଧ ଭାବେ କରିବାକୁ ହେଲେ ଦରକାର  
 ଅତି କମରେ ଅଧ୍ୟକ୍ଷର ଆୟତନ ବିଶିଷ୍ଟ ଯୋଜନାଟିଏ ।  
 ମାଛଗୁଣ କରିବାକୁ ଆଗ୍ରହ ଥାଇ ମଧ୍ୟ ଅନେକ ଦରିଦ୍ର  
 ଗୁଣାଙ୍କ ଭାଗ୍ୟରେ ଯୋଜନା କୁଟେନି । ଆଜି କିନ୍ତୁ ସେ  
 କଥା ନାହିଁ । ସମସ୍ତ ବଦଳିଛି । ମନ ଥିଲେ ଯୋଜନାଟିଏ  
 ମିଳିବାରେ କୌଣସି ଅସୁବିଧା ନାହିଁ । କାରଣ ଓଡ଼ିଶା  
 ଗ୍ରାମପଞ୍ଚାୟତ ଆଇନର ୮୭ ଧାରା ସଂଶୋଧନ ହେବା  
 ପରେ ଆଜି ଦୀର୍ଘ ୧୦ ବର୍ଷିଆ ମିଆଦୀରେ ଜଣେ  
 ଯୋଜନା ନଥିବା ଆଗ୍ରହୀ ମାଛଗୁଣା ସପକ୍ଷରେ ଗୋଟିଏ  
 ଗ୍ରାମପଞ୍ଚାୟତ ଯୋଜନାକୁ ପଞ୍ଜା ଦିଆଯାଇ ପାରୁଛି । ସାଧାରଣଙ୍କ  
 ଏକରେ ଯୋଜନା ଶୋକେଇଲେ ଆଜିକାଲି ଅତି କମରେ ୧୨  
 ହଜାର ଟଙ୍କା ଲାଗିପାରେ । ଅଥଚ ମାଗଣାରେ ଗୁଣାକୁ ଯୋଗାଇ  
 ଦିଆଗଲା ଯୋଜନାଟିଏ । ଅତି ଅଳ୍ପ ଖର୍ଚ୍ଚରେ ଯୋଜନାଟିର  
 ପୁନରୁଦ୍ଧାର କରାଯାଇ ପାରିବ । ତାହା ମଧ୍ୟ ଗୁଣାକୁ ବିଭିନ୍ନ  
 ସ୍ତରରୁ ଯୋଗାଇ ଦିଆଯାଉଛି ।

## ତଜ୍ଞା ଜାଲପାଇଁ ଆର୍ଥିକ ସାହାଯ୍ୟ

ପାରି-ପାରାକ ରୀତିରେ ତଜ୍ଞା ଓ ଜାଲ ସାହାଯ୍ୟରେ ନଦୀ,  
 ହ୍ରଦ ଓ ସମୁଦ୍ର ଭାଗକୁ ଅଞ୍ଚଳରେ ମାଛଧରି ଜୀବିକା ନିର୍ବାହ  
 କରୁଥିବା ମତ୍ସ୍ୟଜୀବୀମାନେ ସାଧାରଣତଃ ଦରିଦ୍ର । ତଜ୍ଞା ଓ  
 ଜାଲ ଜିଣିବା ପାଇଁ ମଧ୍ୟ ସେମାନଙ୍କର ଅର୍ଥାଭାବ ଶତେ ଏ  
 କ୍ଷେତ୍ରରେ ସେମାନଙ୍କୁ ଜାଲ ଓ ତଜ୍ଞା ଖରିଦ ବାବଦକୁ ମତ୍ସ୍ୟଜୀବୀ  
 ପିନ୍ଧା ୬,୫୦୦ ଟଙ୍କା ଲେଖାଏଁ ବ୍ୟାଙ୍କ ରଖି ଦିଆଯାଏ ।  
 ରଣ ଭାବରେ ଶତକଡ଼ା ୨୫ ଭାଗ ରିହାତି ବ୍ୟବସ୍ଥା ରହିଛି ।  
 ଦୈନିକିକ ଧରା ହେଉଥିବା ମାଛରେ ବିକ୍ରିବତୀରୁ ଆୟ ଯାହା  
 ମିଳିବ, କିଛିଖ୍ୟାତୀ ବ୍ୟାଙ୍କରଣ ପରିଶୋଧ କରିହେବ ଏବଂ  
 ଆର୍ଥିକ ସୁବିଧା ବୃଦ୍ଧି ଦିଗରେ ଏହା ମଧ୍ୟ ସହାୟତା କରିବ ।

## ଇ. ଆର୍. ଆର୍. ପି. ଜରିଆରେ ସାହାଯ୍ୟ

ଦାରିଦ୍ର୍ୟମୋଚନ କାର୍ଯ୍ୟକ୍ରମ ମଧ୍ୟରେ ଆମ ରାଜ୍ୟରେ  
 ଗ୍ରାମାଞ୍ଚଳ ଦରିଦ୍ରତମ ବ୍ୟକ୍ତିମାନଙ୍କର ଆର୍ଥିକ ଅଭିବୃଦ୍ଧି (ଇ. ଆର୍.  
 ଆର୍. ପି.) ଯୋଜନା ଏକ ଅଭିନବ ପଦକ୍ଷେପ । ଏହାର ଲକ୍ଷ୍ୟ  
 ହେଲା-ଯେଉଁ ଦରିଦ୍ରତମ ପରିବାରଙ୍କର ବାର୍ଷିକ ଆୟ ମାତ୍ର  
 ୧,୨୦୦ ଟଙ୍କା ମଧ୍ୟରେ ସୀମିତ, ସେମାନଙ୍କୁ ଯୋଜନାରେ  
 ମାଛଗୁଣ, କଳରଣ୍ଡାରୁ ମାଛଧରା, ଲୁଣିପାଣି ମାଛଗୁଣ ଓ  
 ସମୁଦ୍ର ମାଛଧରା କାର୍ଯ୍ୟକ୍ରମ ଜରିଆରେ ଦାରିଦ୍ର୍ୟ ସାମାନ୍ତରାଣ

ଜର୍ଜର ନେଇ ଆର୍ଥିକ ଅବସ୍ଥାର ଆଶୁ ଜନୁତି ଘଟାଇବା । ଉଚ୍ଚ ଯୋଜନାରେ ଶତକଡ଼ା ଶହେ ଭାଗ ରିହାତି । ଏହିକାର୍ଯ୍ୟକ୍ରମରେ ୧୯୮୦-୮୧ ମସିହାଠାରୁ ୧୯୮୩-୮୪ ମସିହା ପର୍ଯ୍ୟନ୍ତ ମୋଟ ୧୭,୦୩୩ ଜଣ ଉପରୋକ୍ତ ଉପକୃତ ହୋଇଛନ୍ତି । ୧୯୮୪-୮୫ ମସିହାରେ ୨,୪୬୦ ଜଣ ଦରିଦ୍ରତମ ବ୍ୟକ୍ତିଙ୍କୁ ଏହି କାର୍ଯ୍ୟକ୍ରମ ପାଇଁ ଚିହ୍ନଟ କରାଯାଇଛି ।

### ମହ୍ୟ ଚୁଣା ଉନ୍ନୟନ ସଂସ୍ଥା

ଓଡ଼ିଶାର ୧୧ ଗୋଟି ଜିଲା-କଟକ, ପୁରୀ, ବାଲେଶ୍ଵର, ମୟୂରଭଞ୍ଜ, ଗଞ୍ଜାମ, ପୁରୁବାଣୀ, କଳାହାଣ୍ଡି, କୋରାପୁଟ ସମଲପୁର, ବଲାଙ୍ଗୀର ଓ ଦେବନାଗର ପ୍ରଭୃତି ଜିଲାରେ କାର୍ଯ୍ୟକାରୀ ହେଉଥିବା ମହ୍ୟଗୁଣା ଉନ୍ନୟନ ସଂସ୍ଥା ଏକ ଜନକଲ୍ୟାଣ କାର୍ଯ୍ୟକ୍ରମ । ଏହା ଏକ ବିଶ୍ଵ ବ୍ୟାପକ ପ୍ରକଳ୍ପ । ଏହାର ଉଦ୍ଦେଶ୍ୟ ହେଲା-ଆର୍ଥିକ ସହାୟତା, ସାମଗ୍ରୀ ଇତ୍ୟାଦି ଯୋଗାଣ ମାଧ୍ୟମରେ ଗାଁ ଗହଳିରେ ପଡିତ ଯୋଖରାଗୁଡ଼ିକୁ ତୁରନ୍ତ ଗୁଣୋପଗୁଣା କରିବା ଓ ଘରୋଇ ମାଛଗୁଣାମାନଙ୍କୁ ମାଛ ଗୁଣରେ ତାଲିମ ଦେବା । ୧୯୮୦-୮୧ ମସିହାରୁ ୧୯୮୪-୮୫ ମସିହା ମଧ୍ୟରେ ୧୧,୯୮୩ ହେକ୍ଟର ଯୋଖରାକୁ ମାଛଗୁଣ ଉପଯୋଗୀ କରାଯାଇ ପାରିଛି । ୨୮,୦୧୫ ଜଣ ମତ୍ସ୍ୟ ଗୁଣା ଉପକୃତ ହୋଇଛନ୍ତି ଏବଂ ୭,୧୯୩ ଜଣ ବ୍ୟକ୍ତିଙ୍କୁ ମତ୍ସ୍ୟ ଗୁଣରେ ତାଲିମ ଦିଆଯାଇଛି ।

### ସମନ୍ୱିତ ପଲ୍ଲୀଉନ୍ନୟନ ଯୋଜନା

ଗାଁ ଗହଳର କ୍ଷୁଦ୍ର ଗୁଣା, ନାମମାତ୍ର ଗୁଣା ଏବଂ ଅନ୍ୟ ଅନୁନତ ଶ୍ରେଣୀ ପ୍ରଭୃତିକୁ ମାଛଗୁଣ ମାଧ୍ୟମରେ ଧରା ଯୋଗାଇ ଆର୍ଥିକ ଅବସ୍ଥାର ଆଶୁ ଜନୁତି ଘଟାଇବା ସମନ୍ୱିତ ପଲ୍ଲୀ ଉନ୍ନୟନ ଯୋଜନାର ମୌଳିକ ଲକ୍ଷ୍ୟ । ଲକ୍ଷ ଯୋଜନାରେ ସର୍ବସାଧାରଣ ମାଛଗୁଣା ଓ ତତ୍ପରିଚ୍ଛନ୍ନ କାଚିର ମାଛ ଗୁଣାମାନଙ୍କୁ ଶତକଡ଼ା ୩୩% ଭାଗ ରିହାତି ଏବଂ ଆଦିବାସୀ ମାଛଗୁଣାକୁ ଶତକଡ଼ା ୫୦ ଭାଗ ରିହାତି ଦେବା ବ୍ୟବସ୍ଥା ରହିଛି । ଏଇ ଯୋଜନାଟିର ଦୁଇଟି ଭାଗ । ଗୋଟିଏ ହେଉ ଯୋଖରାରେ ମାଛଗୁଣ ଏବଂ ଅନ୍ୟଟି ହେଉ ମାଛଧରା । ବିଗତ ୧୯୮୦-୮୧ ମସିହାଠାରୁ ୧୯୮୪-୮୫ ମସିହା ସୁଦ୍ଧା ୨୦,୧୮୮ ଜଣ ଦରିଦ୍ର ବ୍ୟକ୍ତି ଏଇ ଯୋଜନାରେ ଉପକୃତ ହୋଇଛନ୍ତି ।

### କାବାଡ଼ି ଯୋଜନା

ମହ୍ୟଜୀବୀ ସମବାୟ ସମିତି ଅଧୀନରେ ଯାଣିକ ମାଛଧରା ପୋତ ମାଧ୍ୟମରେ ସମୁଦ୍ର ଉପକୂଳବର୍ତ୍ତୀ ମତ୍ସ୍ୟଜୀବୀମାନଙ୍କର କଲ୍ୟାଣ ନିମିତ୍ତ ବିହିତ ପଦକ୍ଷେପ ନିଆଯାଇଛି । ଏହି କାର୍ଯ୍ୟକ୍ରମଟିରେ ଆର୍ଥିକ ସହାୟତା କରୁଛନ୍ତି ଭାରତ ସରକାର କୃଷି ଗ୍ରାମ୍ୟ ବିକାଶ ବ୍ୟାଙ୍କ (ନୋବାଡ଼ି) ସଂସ୍ଥା । ବାଲେଶ୍ଵର ଜିଲ୍ଲାର କ୍ୟରନାୟ, ଗୁଡ଼ିପୁର, ଧାମରା ଏବଂ ପୁରୀ ଜିଲ୍ଲାର ଅସ୍ତରଙ୍ଗଠାରେ ୧୦୫ ଗୋଟି ଯାଣିକ ମାଛଧରା ପୋତ କାର୍ଯ୍ୟ କରୁଛି । ବିଗତ ପାଞ୍ଚବର୍ଷ ମଧ୍ୟରେ ୩,୮୪୬ ଟନ ସମୁଦ୍ର ମାଛ ଉତ୍ପାଦିତ ହୋଇ ୧ କୋଟି ୪୬ ଲକ୍ଷ ଟଙ୍କାରେ ତାହା ବିକ୍ରୀ ହୋଇଛି । ଏ ବାବଦରେ ୫୨୫ ମତ୍ସ୍ୟଜୀବୀ ପରିବାର ସିଧାସଳଖ ଉପକୃତ ହୋଇଛନ୍ତି ।

### ଏନ୍. ସି. ଡି. ସି. ର ଆର୍ଥିକ ସାହାଯ୍ୟ

ଦରିଦ୍ର ସହ୍ୟଜୀବୀମାନଙ୍କର ଆର୍ଥିକ ଅବସ୍ଥାର ଆଶୁ ଜନୁତି କଳ୍ପେ କାତୀୟ ସମବାୟ ବିକାଶ ସମିତି (ଏନ୍. ସି. ଡି. ସି.) ମଧ୍ୟ ଅର୍ଥ ବିନିଯୋଗ କରି ପ୍ରଶ୍ଵାସକର୍ତ୍ତା ହୋଇ ନାହାନ୍ତି । ୬୧ ଗୋଟି ମତ୍ସ୍ୟଜୀବୀ ସମବାୟ ସମିତିକୁ ନେଇ ଗଠିତ ବାଲୁଗାଁସିତ ମତ୍ସ୍ୟଜୀବୀ ବାଣିଜ୍ୟିକ ସମବାୟ ସମିତିର କେନ୍ଦ୍ରୀୟ ବରପକଳ ଓ ଶୀତଳ ଉତ୍ତାର ଏବଂ ଦୁଇଟି କ୍ୟାରିୟର ଯାଇଁ ୮ ଲକ୍ଷ ୫ ହଜାର ଟଙ୍କା ବ୍ୟୟ ବରାଦ କାତୀୟ ସମବାୟ ବିକାଶ ନିଗମ ତରଫରୁ କରାଯାଇଛି । ଏହାଦ୍ଵାରା ୧୩,୦୫୫ ଜଣ ମତ୍ସ୍ୟଜୀବୀ ଉପକୃତ ହୋଇଛନ୍ତି । ହୀରାକୁଦ ଜଳରକ୍ଷାର ଅଞ୍ଚଳରେ ୧୧ ଲକ୍ଷ ୭ ହଜାର ଟଙ୍କା ବ୍ୟୟରେ ଥେଡ଼ାଠାରେ ପ୍ରଥମିକ ମତ୍ସ୍ୟଜୀବୀ ସମିତି ଆନୁକୁଲ୍ୟରେ କାର୍ଯ୍ୟକାରୀ ହୋଇଛି ଏବଂ ୯ ଲକ୍ଷ ୩୬ ହଜାର ଟଙ୍କା ବ୍ୟୟରେ କଳିପାଲୁଠାରେ କଳିପାଲୁ ମତ୍ସ୍ୟଜୀବୀ ସମବାୟ ସମିତି ଆନୁକୁଲ୍ୟରେ କାର୍ଯ୍ୟକାରୀ ହୋଇଛି । ଏହି ଦୁଇଟି କାମକ୍ଷେତ୍ରର ୭୮୧ ଜଣ ବ୍ୟକ୍ତି ଉପକୃତ ହୋଇଛନ୍ତି ।

### ମହ୍ୟଜୀବୀ ଦୁର୍ଘଟଣା ବିମା

ଦରିଦ୍ର ମହ୍ୟଜୀବୀମାନଙ୍କୁ ସାହାଯ୍ୟଦେବା ଉଦ୍ଦେଶ୍ୟରେ ଏକ ନୂତନ କଲ୍ୟାଣକାରୀ ଯୋଜନା-“ଦୁର୍ଘଟଣା ବିମା ପଲିସି” ପ୍ରବର୍ତ୍ତନ କରାଯାଇଛି । ୧୯୮୩-୮୪ ମସିହାରେ ୧୦,୦୦୦ ମହ୍ୟଜୀବୀ ଏହି ଯୋଜନା ପରିସରଭୁକ୍ତ ହୋଇଛନ୍ତି । ଏମାନଙ୍କ ମଧ୍ୟରୁ ସମୁଦ୍ରରେ ଦୁର୍ଘଟଣା ଜନିତ ମୃତ୍ୟୁହେତୁ ୩ ଜଣଙ୍କର ପରିବାରବର୍ଗକୁ ପରିବାର ପିଛା ୧୫,୦୦୦ଟଙ୍କା ଲେଖାଏଁ ବିମାଟଙ୍କା କ୍ଷତିପୂରଣ ହିସାବରେ ଦିଆଯାଇଛି । ଚଳିତବର୍ଷ ଆହୁରି ୧୦ ହଜାର ସାମୁଦ୍ରିକ ମହ୍ୟଜୀବୀଙ୍କୁ ଏହି ବିମା ପରିସରଭୁକ୍ତ କରାଯାଇଛି । ପ୍ରଥମବର୍ଷରେ ବିମାଟଙ୍କା ୧ଟଙ୍କା ଦେଇଥାଏ । ଦ୍ଵିତୀୟ ବର୍ଷ ୬ଟଙ୍କା ଏବଂ ତୃତୀୟ ବର୍ଷ ସଂପୂର୍ଣ୍ଣ ୧୨ ଟଙ୍କା ଦେଇଥାଏ ।

### ମହ୍ୟଜୀବୀ ସଞ୍ଚୟ-ସାହାଯ୍ୟ ଯୋଜନା

ସମୁଦ୍ରରେ ମାଛଧରି ଜୀବିକାକର୍ମ କରୁଥିବା ମହ୍ୟଜୀବୀମାନଙ୍କ କଲ୍ୟାଣପାଇଁ ମହ୍ୟଜୀବୀ ସଂଚୟ ଓ କଲ୍ୟାଣ ପାଠି ନୂତନ ଯୋଜନାଟିର ପ୍ରବର୍ତ୍ତନ କରାଯାଇଛି । ଲକ୍ଷ କାର୍ଯ୍ୟକ୍ରମ ଅନୁସାରେ ସଂପୂର୍ଣ୍ଣ ମହ୍ୟଜୀବୀମାନେ ଜୁଲାଇଠାରୁ ମାର୍ଚ୍ଚ ୧୯ମାସ ପର୍ଯ୍ୟନ୍ତ ମାସିକ ୧୦ଟଙ୍କା ଲେଖାଏଁ “ଡ଼ାକସର ପାଠି” ବୁକ୍ରେ ଜମା ରଖିବେ । ମହ୍ୟଜୀବୀଙ୍କ ଜମା ଟଙ୍କା ସରକାର ଆହୁରି ୯୦ଟଙ୍କା ପାଶ୍ଚାତ୍ୟରେ ଜମା ରଖିବେ । ଏଇ ଜମାଟଙ୍କାରୁ ବେ-ରୋଜଗାରୀ ସମୟର ୩ମାସ ପାଇଁ ମାସିକ ୬୦ଟଙ୍କା ଲେଖାଏଁ ପ୍ରତି ମହ୍ୟଜୀବୀଙ୍କୁ ଆର୍ଥିକ ସାହାଯ୍ୟ ଯୋଗାଇ ଦିଆଯାଇଛି । ଗତବର୍ଷ ଏହି କାର୍ଯ୍ୟକ୍ରମରେ ୪୫ ହଜାର ଟଙ୍କା ବ୍ୟୟ କରାଯାଇଛି । ଏହାଦ୍ଵାରା ୫୦୦ ମହ୍ୟଜୀବୀ ଉପକୃତ ହୋଇଛନ୍ତି ଚଳିତ ୧୯୮୫-୮୬ ଅର୍ଥିକ ବର୍ଷରେ ଏହି କାର୍ଯ୍ୟକ୍ରମ ପାଇଁ ଆହୁରି ୪୫ ହଜାର ଟଙ୍କା ବ୍ୟୟ

ଦେବାଦ ଅଛି । ପୂର୍ବ ବର୍ଷରେ ଆହୁରି ୫୦୦କଣ ମତ୍ସ୍ୟଜୀବୀ  
ଉପକୃତ ହେଉଛନ୍ତି । ସୁଖର କଥା, ଏହି ଯୋଜନାଟି କ୍ରମଶଃ  
ଲେଉଟି ଯତା ହାସଲ କରୁଛି । ଅନୁସ୍ଥାନ ଗୋଦାଗରକରି  
ଗୋଟିଏ ଟଙ୍କା ସଂରକ୍ଷଣ ପାଇଁ ପାରିଶ୍ରମିକ ମତ୍ସ୍ୟଜୀବୀମାନେ  
ଦେବତାଙ୍କୁ ଶୁଣିଲେଣି ।

### ଓଡ଼ିଶା ସମୁଦ୍ର ମାଛଧରା କର୍ମଦୁଷ୍ଟ ଆଇନ

ଓଡ଼ିଶା ସମୁଦ୍ରକଳରେ ଯାଦିକ ମାଛଧରା ପୋତର  
କ୍ରମାଗତ ସଂଖ୍ୟା ବୃଦ୍ଧି ଓ ଅବ୍ୟାଧି ମାଛଧରା ଫଳରେ  
ସମୁଦ୍ର ଆଶ୍ରାକରି ସାଧାରଣ ନୌକାରେ ମାଛଧରି ଜୀବିକା  
ନିର୍ବାହ କରୁଥିବା ଅସଂଖ୍ୟ ମତ୍ସ୍ୟଜୀବୀମାନଙ୍କ ସ୍ୱାର୍ଥ ବ୍ୟାହତ  
ହେଉଛି । ଏହି ସମସ୍ୟାର ସମାଧାନ ନିମିତ୍ତ ସମୁଦ୍ରରେ  
ମାଛଧରା ପାଇଁ ଯାତାୟତ କରୁଥିବା ପୋତଗୁଡ଼ିକର ନିୟନ୍ତ୍ରଣ  
ପାଇଁ ଓଡ଼ିଶା ସାମୁଦ୍ରିକ ମାଛଧରା ଆଇନ କରିଆରେ ମାଛଧରା  
ନୌକା ଉପରେ ପ୍ରଥା ଶୁଳ୍କ କରାଯାଇଛି ।

ଆଇନର ୧୭୩ ଧାରାର ୧ମ ଉପଧାରା ଅନୁଯାୟୀ  
ଅଣଯାଦିକ ମାଛଧରା ନୌକା ସମୁଦ୍ର କୁଳଠାରୁ ୫କିମି ମିଟର  
ପର୍ଯ୍ୟନ୍ତ ଅବଧିରେ ମାଛଧରା କାର୍ଯ୍ୟ କରିପାରିବେ ଏବଂ ଏହି  
ନିର୍ଦ୍ଦିଷ୍ଟ ଅଞ୍ଚଳ ମଧ୍ୟରେ କୌଣସି ଯାଦିକ ନୌକା ମାଛଧରା  
କାର୍ଯ୍ୟ କରିପାରିବେ ନାହିଁ । ଏହାମଧ୍ୟ ଅନ୍ତର୍ଗତ ମତ୍ସ୍ୟଜୀବୀମାନଙ୍କ  
ପାଇଁ ଏକ କଲ୍ୟାଣକର ଯୋଜନା ।

### କୁଆରିଆ ଅଞ୍ଚଳରେ ଚଙ୍ଗୁଡ଼ି ଚାଷ ପାଇଁ ସାହାଯ୍ୟ

ଓଡ଼ିଶା ଉପକୂଳର କୁଆରିଆ ଅଞ୍ଚଳରେ ଏବଂ ଚିଲିକାସ୍ତ୍ରଦ  
ପରିପାଶ୍ୱରେ ରଘାନୀଯୋଗ୍ୟ ଚିଙ୍ଗୁଡ଼ି ଚାଷ ମାଧ୍ୟମରେ

ଜୀବିକାଜ୍ଞାନ ନିମିତ୍ତ ଆଗ୍ରହୀ ମାଛଗୁଣାମାନଙ୍କୁ ବ୍ୟାଙ୍କ ରଣ ଓ  
ରିହାତି ଆକାରରେ ଆର୍ଥିକ ସାହାଯ୍ୟ ଯୋଗାଇ ଦିଆଯାଇଛି ।  
ଏହି ମାଛଗୁଣାମାନଙ୍କର ସେବାପାଇଁ ପୁରୀ ଓ ଗଂଜାମ ଜିଲ୍ଲାକୁ  
ନେଇ ପୁରୀଠାରେ ଏବଂ କଟକ ଓ ବାଲେଶ୍ୱର ଜିଲ୍ଲାକୁ ନେଇ  
ବାଲେଶ୍ୱରଠାରେ ଦୁଇଟି ମତ୍ସ୍ୟଗୁଣା ଉନ୍ନୟନ ସଂଳା ପ୍ରତିଷ୍ଠିତ  
ହୋଇଛି । ୨୪୯କଣ ଚିଙ୍ଗୁଡ଼ିଗୁଣାକୁ ଶତକଡ଼ା ୨୫ ଭାଗ  
ହାରରେ ୯ଲକ୍ଷ ୪୪ ହଜାର ୭୧୪ଟଙ୍କା ବିଭାଗୀୟ ରିହାତି  
ଦିଆଯାଇଛି । ଏହାଛଡ଼ା ବ୍ୟାଙ୍କ ରଣ ୪୨ ଲକ୍ଷ ୧୦ ହଜାର  
୨୭୩ ଟଙ୍କା ମଂଜୁର କରାଯାଇଛି । ସେଥିରୁ ୨୭ ଲକ୍ଷ ୪୯  
ହଜାର ୪୫୧ ଟଙ୍କା ଦିଆଯାଇଛି । ବର୍ତ୍ତମାନ ଚିଙ୍ଗୁଡ଼ିଗୁଣାପାଇଁ  
୪୦୫୩୯ ହେକ୍ଟର ପରିମିତ ଅଞ୍ଚଳରେ କୁଣିପାଣି ପୋଖରୀ  
ପ୍ରସ୍ତୁତ କରିବାକୁ ୨୮୨ କଣ ଚିଙ୍ଗୁଡ଼ିଗୁଣାକୁ ତାଲିମ  
ଦିଆଯାଇଛି । ଏଇ ଚିଙ୍ଗୁଡ଼ିଗୁଣାକୁ ଅଧିକତର ମିଳୁଥିବାରୁ  
ଏଥିପ୍ରତି ଆଗ୍ରହ ପ୍ରକାଶ ପାଉଛି । ଏହି ଯୋଜନା ଅନ୍ତର୍ଗତ  
ଅଧ୍ୟକ୍ଷର ଆୟତନ ପୋଖରୀରୁ ଗୁଣା ୪ମାସରେ ୪୦ରୁ  
୫୦କିଲୋଗ୍ରାମ ବାଗଦା ଚିଙ୍ଗୁଡ଼ି ଉତ୍ପାଦନକରି ୨,୫୦୦ରୁ  
୩,୦୦୦ ପର୍ଯ୍ୟନ୍ତ ଟଙ୍କା ଆମଦାନୀ କରିପାରୁଛି । ବର୍ଷକୁ ଦୁଇଥର  
ଗୁଣ କରାଯାଇପାରେ ।

ସମୟ ଆସିଛି । ସୁଯୋଗ ଦ୍ୱାରଦେଶରେ । ଯେଉଁ-  
ମାନଙ୍କର କଲ୍ୟାଣ ପାଇଁ ଏସମସ୍ତ କାର୍ଯ୍ୟକ୍ରମ, ସେମାନଙ୍କର  
ନିଷ୍ଠାପର ସଂପୃକ୍ତ ଉପରେ ସମସ୍ତ ନିର୍ଦ୍ଦେଶକରେ ଏବଂ ଏଥିପାଇଁ  
ଲୋଡ଼ା ସେହି ମନ । ମନଥିଲେ ସବୁ ଅନାୟାସେ ହାସଲ  
କରିହେବ ।

ମତ୍ସ୍ୟ ନିର୍ଦ୍ଦେଶକ, ଓଡ଼ିଶା, କଟକ



# ଠକା ଚିତ୍ରାଙ୍କନ କେମାରି



ସାଧାରଣତଃ ଯେତେ 'ଅନିର୍ଦ୍ଧାରିତ' କେମାରି  
 ଅନେକ ବାରି ଯେତେକାଣ୍ଡକର  
 ସବୁ ନିଜ ଭାବେ  
 ତାହା ଅଧିକ ଗଭୀର କେମାରି କେମାରି  
 କେତେକ ଉପକ୍ରମରେ କେମାରିକାର  
 ଯେତେକ କେମାରି ଅନୁ ଯେତେ  
 କେମାରି କେମାରି ଯେତେକ ପାରିକ ?

ଏହା କେମାରି କେମାରିକା  
 ନିଏ ଅନେକ ନିର୍ଦ୍ଧାରିତ କେମାରି କେମାରି  
 କେମାରି କେମାରି  
 କେମାରି କେମାରି ଅନେକ ସାଧାରଣ କେମାରି ।

ଏହା କେମାରି କେମାରିକା ନିଏ ଅନେକ  
 କେମାରି କେମାରିକା କେମାରି କେମାରିକା  
 ଏହି କେମାରି କେମାରି ଅନେକ କେମାରି  
 କେମାରି କେମାରିକା କେମାରି କେମାରି ।

ସାଧାରଣତଃ ଏହି କେମାରି  
 ଅନେକ କେମାରିକା କେମାରି କେମାରି  
 କେମାରି କେମାରି କେମାରି ।

# ଓଡ଼ିଶାରେ ହସ୍ତତନ୍ତ ବିକାସ

ଶ୍ରୀ ଶ୍ୟାମ ସୁନ୍ଦର ଲେଙ୍କା

ସ୍ୱାର୍ଣ୍ଣାୟା ପ୍ରଧାନ ମନ୍ତ୍ରୀ ଶ୍ରୀମତୀ ଇନ୍ଦିରା ଗାନ୍ଧୀ ଓଡ଼ିଶାର ହସ୍ତତନ୍ତ ଶିଳ୍ପର ଅପୂର୍ବ ବୃଦ୍ଧିପାଇଁ ଅତି ମୁଗ୍ଧ ହୋଇଥିଲେ । ସେ ତାଙ୍କର ପ୍ରତି ଓଡ଼ିଶା ଗ୍ରାମଣ କାଳରେ ଓଡ଼ିଶାର କାର୍ଯ୍ୟ ଓ ଲେଖନ ହାତକୁଣ୍ଡା ଲୁଗା କିଣି ପୁଷ୍ପଂପୋଷକତା କରିବା ସଙ୍ଗେ ସଙ୍ଗେ ଓଡ଼ିଶାର ହସ୍ତତନ୍ତ ବସ୍ତ୍ରର ଉତ୍କର୍ଷତାର ଉତ୍ସାହୀ ପ୍ରଣୟା କରୁଥିଲେ । ସେ ଅନୁଭବ କରିଥିଲେ ଯେ ଓଡ଼ିଶାର ବୁଣାକାରମାନେହି ପ୍ରକୃତରେ ଶିଳ୍ପୀ । ଆର୍ଥିକସ୍ତର ଅପେକ୍ଷା କମ୍ପାଦକ ଉତ୍କର୍ଷତାର ଅଭିବୃଦ୍ଧି ଓଡ଼ିଆ ବୁଣାକାର ମାନଙ୍କର ପ୍ରଧାନ ଲକ୍ଷ୍ୟ । କେନ୍ଦ୍ର ତଥା ରାଜ୍ୟ ସରକାର ଓଡ଼ିଶାର ହସ୍ତତନ୍ତ ଶିଳ୍ପର ଉନ୍ନତି ପାଇଁ ବିହିତ ପ୍ରଚେଷ୍ଟା ଗତ ଷଷ୍ଠ ପଦ୍ମବର୍ଷିକ ଯୋଜନାକାଳରେ ଓଡ଼ିଶାର ହସ୍ତତନ୍ତ ଶିଳ୍ପର ଏକ ବୈପ୍ଳବିକ ଉତ୍ଥାନ ଆଣିପାରିଛି ଓ ରାଜ୍ୟ ସରକାରଙ୍କର ନୂତନ ଶିଳ୍ପନୀତିରେ ହସ୍ତତନ୍ତର ବିକାଶ ନିମିତ୍ତ ଅଧିକ ଗୁରୁତ୍ୱ ଦିଆଯାଇଥିବାରୁ ଏହି ଷଷ୍ଠ ଯୋଜନା କାଳ ମଧ୍ୟରେ ବୟନ ଶକ୍ତ କ୍ଷେତ୍ରରେ ଅଭୂତପୂର୍ବ ଉନ୍ନତି ହୋଇପାରିଛି ।

ଓଡ଼ିଶାରେ ଥିବା ପ୍ରାୟ ମାତ୍ର ବୁଣାକାରମାନଙ୍କ ମଧ୍ୟରୁ ୩୭,୫୦୦ ହରିଜନ ଓ ୮,୫୦୦ ଆଦିବାସୀ । ଏମାନଙ୍କ ଭିତରୁ ଅଧିକାଂଶ ନିଜର ତନ୍ତ ଅଭାବରୁ ବଡ଼ବଡ଼ ତତ୍ତା ବା ମାଷର ଭଲଭଲ ମାନଙ୍କର ମଜୁରୀଆ ଭାବରେ କାମକରି ଶୋଷିତ ହେଉଥିଲେ । ପୁରୁଣା ଅତଳ ତନ୍ତ, ପର୍ଯ୍ୟାପ୍ତ ମଜୁରୀର ଅଭାବ, ସୂତା ଯୋଗାଣର ଅବ୍ୟବସ୍ଥା, ପ୍ରସେସିଂଗ କାରଖାନା

ଓ ସୁବିଧାକଳ୍ପନ ବିହୀନ ମାଧ୍ୟମର ଅଭାବ ହେତୁ ବୁଣାକାରମାନଙ୍କର ଆର୍ଥିକ ଅବସ୍ଥାର ଉନ୍ନତି ହୋଇପାରିନଥିଲା ।

ଏଣୁ ଷଷ୍ଠ ପଦ୍ମବର୍ଷିକ ଯୋଜନାକାଳ ମଧ୍ୟରେ ରାଜ୍ୟ ସରକାର ଏହିସବୁ ସମସ୍ୟାର ସମାଧାନ ନିମିତ୍ତ ଅନେକ ଉନ୍ନତିମୂଳକ ଯୋଜନା କାର୍ଯ୍ୟକାରୀ କରିଅଛନ୍ତି ।

## ସମବାୟ ପରିସର ସଂପ୍ରସାରଣ

ପଦ୍ମ ପଦ୍ମବର୍ଷିକ ଯୋଜନା ଶେଷସୂତା ୩୦,୦୦୦ ତନ୍ତ ସମବାୟ ପରିସରଗୁଡ଼ିକ ହୋଇଥିବା ସ୍ତରେ ଷଷ୍ଠ ପଦ୍ମବର୍ଷିକ ଯୋଜନା ଶେଷ ସୂତା ପ୍ରାୟ ୩୮,୦୦୦ ଅତିରିକ୍ତ ତନ୍ତ ସମବାୟ ପରିସରଗୁଡ଼ିକ କରାଯାଇ ୭୭,୦୦୦ ବୁଣାକାରମାନଙ୍କୁ ପ୍ରତ୍ୟକ୍ଷ ଭାବରେ ନିଯୁକ୍ତି ଯୋଗାଇବାପାଇଁ ଲକ୍ଷ୍ୟ ଧାର୍ଯ୍ୟ କରାଯାଇଥିଲା । ନୂତନରାବେ ସମବାୟ ପରିସରକୁ ଆସିଥିବା ପ୍ରତ୍ୟେକ ବୁଣାକାରଙ୍କୁ ଅଂଶଧନ ସାହାଯ୍ୟ ଆକାରରେ ୧୦୦ ଟଙ୍କା ଓ ରଣ ଆକାରରେ ୧୦୦ ଟଙ୍କା ଯୋଗାଇ ଦିଆଯାଇଥାଏ । ୧୯୮୦-୮୫ ଆର୍ଥିକ ବର୍ଷ ମଧ୍ୟରେ ୩୮,୩୫୭ ଗୋଟି ନୂତନ ତନ୍ତ ସମବାୟ ଅଗ୍ରଗୁଡ଼ିକ କରାଯାଇ ଧାର୍ଯ୍ୟ ଲକ୍ଷ୍ୟଠାରୁ ଅଧିକ କରାଯାଇ ପାରିଛି । ଏହି ସମୟ ମଧ୍ୟରେ ଅତିରିକ୍ତ ୭୭,୭୧୪ ଜଣ ବୁଣାକାର ସମବାୟ ପରିସରଗୁଡ଼ିକ ହୋଇଛନ୍ତି । ସେହିଭଳି ହସ୍ତତନ୍ତ ଉନ୍ନୟନ ନିଗମ କ୍ଷେତ୍ରରେ ଷଷ୍ଠ ପଦ୍ମବର୍ଷିକ ଯୋଜନାକାଳ ମଧ୍ୟରେ ୭,୭୮୭ ଗୋଟି ତନ୍ତ ନିଗମ ପରିସର ମଧ୍ୟକୁ ଅଣାଯିବ ବୋଲି ଲକ୍ଷ୍ୟ ରଖାଯାଇଥିଲା । ଉକ୍ତ ଯୋଜନାପୂର୍ଣ୍ଣା ବେଳକୁ ମୋଟ୍ ୭,୭୯୦ ଗୋଟି ତନ୍ତକୁ ନିଗମର ପରିସରଗୁଡ଼ିକ କରାଯାଇ ପାରିଛି । ଏହି ନିଗମ ରାଜ୍ୟରେ ୧୫,୫୮୦ ଜଣ ବୁଣାକାରଙ୍କୁ ପ୍ରତ୍ୟକ୍ଷ କର୍ମଯୋଗାଇ ଦେବାରେ ସକ୍ଷମ ହୋଇପାରିଛି । ତେଣୁ ଷଷ୍ଠ ଯୋଜନାକାଳ ପୂର୍ଣ୍ଣା ବେଳକୁ ସଂଗଠିତ ଉଦ୍ୟମ ମଧ୍ୟକୁ ୮୫,୩୬୧ ଗୋଟି ତନ୍ତକୁ ଅଣାଯାଇ ପାରିଛି । ଏହା ରାଜ୍ୟର ମୋଟ୍ ତନ୍ତ ସଂଖ୍ୟାର ଶତକଡ଼ା ୮୧.୨୪ ପ୍ରତିଶତକ ଅଟେ ।

## ତନ୍ତ ଆଧୁନିକୀକରଣ ଓ ଅନ୍ୟାନ୍ୟ ସୁବିଧା

ଆମରାଜ୍ୟରେ ପ୍ରାୟ ଶତକଡ଼ା ୮୦ରାଗ ତନ୍ତ ପୂରାତନ ଓ ଗର୍ଗତନ୍ତ ଛେଣାଗୁଡ଼ିକ ହୋଇଥିବା ଯୋଗୁ ବୁଣାକାର ମାନଙ୍କର ଉତ୍ପାଦନ ତଥା ଆୟ ଆଶାନ୍ୱରୁପ ବୃଦ୍ଧି ପାଇପାରୁନାହିଁ । ତେଣୁ ଷଷ୍ଠ ଯୋଜନାକାଳ ମଧ୍ୟରେ ୬୫,୯୦୦ ଗୋଟି ତନ୍ତର ଆଧୁନିକୀକରଣ ନିମନ୍ତେ ୬.୫୯ କୋଟି ଟଙ୍କାର ବ୍ୟୟ ଅଟକଳ କରାଯାଇଥିଲା । ଏଥିମଧ୍ୟରୁ ୧୭,୫୦୦ ଗୋଟି ତନ୍ତ ହରିଜନ ମାନଙ୍କପାଇଁ ଭବିଷ୍ୟ । ଉକ୍ତ ତନ୍ତ ସରକାରୀ ଯୋଗାଣ ପାଇଁ ସରକାର ପ୍ରତି ବୁଣାକାର ପିଛା ୧,୦୦୦ ଟଙ୍କା ପର୍ଯ୍ୟନ୍ତ ଆର୍ଥିକ ସାହାଯ୍ୟ ଦେବାର ବ୍ୟବସ୍ଥା କରିଛନ୍ତି । ଏଥିମଧ୍ୟରୁ ଶତକଡ଼ା ୫୦ରାଗ ରଣ ଆକାରରେ ଓ ଆଉ ଶତକଡ଼ା ୫୦ ରାଗ ସର୍ବସିଡ଼ି ଆକାରରେ ଯୋଗାଇ ଦିଆଯାଇଅଛି । କିନ୍ତୁ ହରିଜନ ମାନଙ୍କ କ୍ଷେତ୍ରରେ ଶତକଡ଼ା ୭୫ ରାଗ ସାହାଯ୍ୟ ଓ ଶତକଡ଼ା ୨୫ ରାଗ ରଣ ଆକାରରେ ଦିଆଯାଇଛି । ଏହା ବ୍ୟତୀତ ହରିଜନ ବୁଣାକାର ମାନଙ୍କୁ ଅପ୍ତି ନିରୋଧ ତନ୍ତଶାଳା ନିର୍ମାଣ କରିବାପାଇଁ ଆର୍ଥିକ ସାହାଯ୍ୟ ଦିଆଯାଇଛି । ତନ୍ତର ଉତ୍ପାଦନ

କ୍ଷମତା ବୃଦ୍ଧି ନିମନ୍ତେ ବେତେକ କ୍ଷେତ୍ରରେ ଅନ୍ୟାନ୍ୟ ଯତ୍ନପାତି ମାଗଣାରେ ଯୋଗାଇ ଦିଆଯାଇଛି ଏବଂ ତତ୍ପରେ ସଂଗ୍ରହ ଆରମ୍ଭ ଏକ ଯୋଜନା ଅନୁଯାୟୀ ତତ୍ପରାୟ ମାନଙ୍କର ଗୃହ ଏବଂ ତତ ଶାଳାକୁ ବିଦ୍ୟୁତ୍ ଯୋଗାଣ ନିମନ୍ତେ ସରକାରଙ୍କ ପକ୍ଷରୁ ଅର୍ଥିକ ସହାୟତା କରାଯାଇଛି । ଏହି ଯୋଜନା କାର୍ଯ୍ୟକାରୀ ହେବା ପରେ ବୁଣାକାରମାନେ ରାତ୍ରୀରେ ଅର୍ଥିକ ସମୟ ପର୍ଯ୍ୟନ୍ତ କାମକରି ପାରୁଛନ୍ତି ଏବଂ ବସ୍ତ୍ର ଗୁଣାତୁଳ୍ୟମାନ ମଧ୍ୟ ବୃଦ୍ଧି ପାଇଛି । ଷଷ୍ଠ-ପଠବାର୍ଷିକ ପୂର୍ଣ୍ଣା ବେଳକୁ ୬୮୮ କୋଟି ଟଙ୍କା ବ୍ୟୟରେ ୬୦,୦୬୯ ଗୋଟି ତତ୍ପରୁ ଆଧୁନିକୀକରଣ କରାହୋଇଅଛି ଓ ୪,୫୦୬ ଗୋଟି ତତ୍ପରାଳାକୁ ବିଦ୍ୟୁତ୍ ସଂଯୋଗ କରାଯାଇପାରିଛି ।

**ବସ୍ତ୍ର ଉତ୍ପାଦନ**

ତତ୍ପ ଅତର୍କିକରଣ ଓ ତତ୍ ଆଧୁନିକୀକରଣ ଏହି ଦୁଇଟି ଯୋଜନାର କୃତ୍ତି ଷଷ୍ଠ-ପଠବାର୍ଷିକ ଯୋଜନାରେ ବିଶେଷ ଲାଭରେ ପରିଲକ୍ଷିତ ହୋଇଛି । ଏହାଦ୍ୱାରା ବସ୍ତ୍ର ଉତ୍ପାଦନ କ୍ଷେତ୍ରରେ ଆମେ କିଛିଟା ଆତ୍ମନିର୍ଭରଶୀଳ ହୋଇପାରିଛେ । ସମବାୟ ପରିସର ମଧ୍ୟରେ ୬୦୦'୦୦ ଲକ୍ଷ ବର୍ଗମିଟର ବସ୍ତ୍ର ଷଷ୍ଠ-ପଠବାର୍ଷିକ ଯୋଜନାକାଳ ମଧ୍ୟରେ ଉତ୍ପାଦିତ ହେବାପାଇଁ ଲକ୍ଷ୍ୟ ଧାର୍ଯ୍ୟ କରାଯାଇଥିଲା । ଷଷ୍ଠ-ଯୋଜନା ଶେଷସୂତ୍ରୀ ୬୩୬'୦୦ ଲକ୍ଷ ବର୍ଗମିଟରରେ ଉତ୍ପାଦନର ରେକର୍ଡ ସୃଷ୍ଟି କରାଯାଇପାରିଛି । ସେହିପରି ହସ୍ତତତ୍ତ ଉତ୍ପାଦନ ନିଗମ କ୍ଷେତ୍ରରେ ଷଷ୍ଠ ଯୋଜନା ଶେଷସୂତ୍ରୀ ୧୬୦'୦୦ ଲକ୍ଷ ବର୍ଗମିଟର ବସ୍ତ୍ର ଉତ୍ପାଦନ ହେବାପାଇଁ ଲକ୍ଷ୍ୟଧାର୍ଯ୍ୟ କରାଯାଇଥିଲା ଓ ଯୋଜନା ଶେଷସୂତ୍ରୀ ୧୦୧'୩୩୩ ଲକ୍ଷ ବର୍ଗମିଟର ବସ୍ତ୍ର ଉତ୍ପାଦିତ ହୋଇପାରିଲା । ତେଣୁ ସଂଗଠିତ ପରିସର ମାଧ୍ୟମରେ ୬୩୮'୩୩୩ ଲକ୍ଷ ବର୍ଗମିଟର ଲୁଗା ଉତ୍ପାଦନ କରାଯାଇ ସାଧାରଣ ତଥା ଗରିବଲୋକ ମାନଙ୍କର ଗୃହିତା ମେଂଟଣ କରିବାକୁ ସକ୍ଷମ ହୋଇପାରିଛି ।

**ଜନତା ବସ୍ତ୍ର ଉତ୍ପାଦନ**

୧୯୭୬-୭୭ ମସିହାଠାରୁ କାର୍ଯ୍ୟକାରୀ ହେଉଥିବା କେନ୍ଦ୍ର-ସରକାରଙ୍କ ପରିକଳ୍ପିତ ଜନତା ବସ୍ତ୍ର ଉତ୍ପାଦନ ଯୋଜନା ଉପରେ ଗରିବ ଶ୍ରେଣିଆ ଓ ଦୁର୍ବଳ ଶ୍ରେଣୀ ଲୋକଙ୍କର ଗୃହିତା ମେଂଟଣ ପାଇଁ ତଥା ବୁଣାକାର ମାନଙ୍କର କର୍ମଯୋଗାଣରେ ସହାୟକ ହେବାପାଇଁ ରାଜ୍ୟସରକାର ଷଷ୍ଠ-ପଠବାର୍ଷିକ ଯୋଜନାକାଳ ମଧ୍ୟରେ ଅର୍ଥିକ ଗୁରୁତ୍ୱ ଦେଇଥିଲେ । ରାଜ୍ୟ ତତ୍ପରାୟ ସହଯୋଗ ସମିତି ଓ ରାଜ୍ୟ ହସ୍ତତତ୍ତ ଉତ୍ପାଦନ ନିଗମ ମାଧ୍ୟମରେ ଏ ଯୋଜନା କାର୍ଯ୍ୟକାରୀ କରାଯାଇ ପ୍ରାୟ ୧୫,୯୧୬ ଗୋଟି ତତ୍ପ ଏହି ଯୋଜନା ପରିସରଭୁକ୍ତ ହୋଇଛି । ଷଷ୍ଠ ଯୋଜନାକାଳ ମଧ୍ୟରେ ହସ୍ତତତ୍ତ ନିଗମ ଓ ସମବାୟ ସମିତି ଉଦ୍ୟୋଗରେ ୧୧୦୩'୬୨ ଲକ୍ଷ ବର୍ଗମିଟର ଜନତା ବସ୍ତ୍ର ଉତ୍ପାଦିତ ହୋଇପାରିଛି । ଉକ୍ତ ସମୟ ମଧ୍ୟରେ ଓଡ଼ିଶାର ପୁରପଞ୍ଚାରେ ବାସକରୁଥିବା ସମାଜର ଦୁର୍ବଳ ଶ୍ରେଣୀରଲୋକ ମାନଙ୍କ ମଧ୍ୟରେ ଏହା ବିକ୍ରୟ କରାଯାଇଅଛି । ଏହି ଲୁଗା ହସ୍ତତତ୍ତ ନିଗମ ଓ ରାଜ୍ୟ ତତ୍ପରାୟ ସହଯୋଗ ସମିତିର ନିକ୍ଷେପ କେନ୍ଦ୍ର ମାନଙ୍କ ଛଡ଼ା ଶାଉଟି ସମବାୟ ସମିତି ଓ

ଅଂଚଳିକ ବାଣିଜ୍ୟ ସମବାୟ ସମିତିମାନଙ୍କ କ୍ଷେତ୍ରରେ ବିକ୍ରୟ କରାଯାଇଅଛି । ଏହାକୁ ଅର୍ଥିକତରୁ ଅର୍ଥିକତର କ୍ଷେତ୍ରରେ ବିକ୍ରୟ ନିମିତ୍ତ ସରକାରୀ ଅନୁମୋଦିତ ସୁଲଭ ଦୋକାନ ମାନଙ୍କରେ ସ୍ୱୀକୃତିପ୍ରାପ୍ତ ବିକ୍ରେତା ମାନଙ୍କ କ୍ଷେତ୍ରରେ ବିକ୍ରୟ କରାଯାଇଅଛି ।

**ରିଜର୍ଭ ବ୍ୟାଙ୍କ ରକ୍ଷା**

ରାଜ୍ୟର ପ୍ରାଥମିକ ସହଯୋଗ ସମିତି ସେମାନଙ୍କର କାର୍ଯ୍ୟକାରୀ ମୂଲ୍ୟର କେନ୍ଦ୍ର ସମବାୟ କ୍ଷେତ୍ରରେ ରିଜର୍ଭ ବ୍ୟାଙ୍କ ଯୋଗାଇ ଦିଆଯାଇଅଛି । ଅର୍ଥିକ ବର୍ଷରେ ରିଜର୍ଭ ବ୍ୟାଙ୍କ କ୍ୟାପିଟାଲ ୧୯୭୯-୮୦ ୨୧ ଲକ୍ଷ ଟଙ୍କାରେ ସମିତି ଥିବାବେଳେ ୧୯୮୪-୮୫ ବର୍ଷ ଶେଷସୂତ୍ରୀ ଏହା ୧୧୮୩ କୋଟି ଟଙ୍କାକୁ ବୃଦ୍ଧି ପାଇଅଛି । ତଥାପି ଏହି ସାମା ଅର୍ଥିକ ବୃଦ୍ଧିପାଇଁ ବିଶେଷ ଯତ୍ନିଆଯାଇଅଛି ।

**ସରକାରୀ ରହାତ**

ହସ୍ତତତ୍ତ ବସ୍ତ୍ରକୁ ଅର୍ଥିକତରୁ ଅର୍ଥିକ ଲୋକପିୟ କରିବା ପାଇଁ ରାଜ୍ୟ ସରକାରଙ୍କ ପକ୍ଷରୁ ବର୍ଷର ବିଭିନ୍ନ ପର୍ବପର୍ବାଣୀ ମାନଙ୍କରେ ରିବେଟ୍ ଦିଆଯାଇଥାଏ । ବିକ୍ରୀ ସମୟରେ ଗ୍ରାହକ ମାନଙ୍କୁ ଯେଉଁ ରିହାତି (ଶତକଡ଼ା ୨୦ ଭାଗ) ଦିଆଯାଇଥାଏ ସେ ବ୍ୟକ୍ତି ପରେ କେନ୍ଦ୍ର ତଥା ରାଜ୍ୟ ସରକାର ଉଭୟେ ସମାନପାତରେ ଭରଣା କରିଥାନ୍ତି । ପଞ୍ଚମ ପଞ୍ଚବାର୍ଷିକ ଯୋଜନା କାଳ ମଧ୍ୟରେ ରିବେଟ୍ ପ୍ରକଳ୍ପରେ ୪୫'୦୦ ଲକ୍ଷ ଟଙ୍କା ଖର୍ଚ୍ଚ କରାଯାଇଥିବା ଛଳେ ଷଷ୍ଠ ଯୋଜନାକାଳ ମଧ୍ୟରେ ବେତେକ ରାଜ୍ୟ ସରକାର ୪୯'୮୬ ଲକ୍ଷ ଟଙ୍କା ଭରଣା କରିଛନ୍ତି । ଏହା ବ୍ୟତୀତ କେନ୍ଦ୍ର ସରକାରଙ୍କ ଠାରୁ ୩୨୬'୩୯ ଲକ୍ଷ ଟଙ୍କା ଭରଣା ମିଳିଛି ।

**ପ୍ରୋସେସିଂ**

ପ୍ରାଥମିକ ତତ୍ପରାୟ ସମିତି ମାନଙ୍କୁ ସୂତା ଯୋଗାଇ ଓ ସେମାନଙ୍କର ଉତ୍ପାଦିତ ବସ୍ତ୍ରର ଉତ୍ପାଦନ ବିକ୍ରୟ ନିମିତ୍ତ ଓଡ଼ିଶା ରାଜ୍ୟ ତତ୍ପରାୟ ସହଯୋଗ ସମିତି ପ୍ରାଥମିକ ତତ୍ପରାୟ ମାନଙ୍କ ଶୀର୍ଷ ଅନୁଷ୍ଠାନ ରୂପେ କାର୍ଯ୍ୟକରେ । ଅନୁଷ୍ଠାନ ଲକ୍ଷ୍ୟ ନେଇ ରାଜ୍ୟ ହସ୍ତତତ୍ତ ଉତ୍ପାଦନ ନିଗମ ସମବାୟ ପରିସର ବାହାରେ ଥିବା ବୁଣାକାରମାନଙ୍କୁ ସଙ୍ଗଠିତ କରି ସେମାନଙ୍କ ଦ୍ୱାରା ଉତ୍ପାଦିତ ବସ୍ତ୍ରକୁ ହସ୍ତତତ୍ତ ଉତ୍ପାଦନ ନିଗମ ବିକ୍ରୀ କରିଥାଏ । ଏହି ଉଭୟ ଅନୁଷ୍ଠାନମାନଙ୍କର ଗାମ୍ଭୀର୍ଯ୍ୟ ଭିତରେ ତଥା ବାହାରେ ୧୬୩ ଗୋଟି ବିକ୍ରୟ କେନ୍ଦ୍ର ରହିଅଛି । ଷଷ୍ଠ ଯୋଜନାର ଶେଷ ବର୍ଷରେ ଏମାନେ ମୋଟ ୬୫୮୬୮୬ ଲକ୍ଷ ଟଙ୍କାର ହସ୍ତତତ୍ତ ବସ୍ତ୍ର ବିକ୍ରୟ କରି ପାରିଛନ୍ତି ।

ହସ୍ତତତ୍ତ ବସ୍ତ୍ରକୁ ଅର୍ଥିକ ସୁନ୍ଦର ତଥା ଆକର୍ଷଣୀୟ କରିବା ପାଇଁ ଉତ୍ତମ ପ୍ରୋସେସିଂର ଆବଶ୍ୟକତା ଅନୁଭବ କରି ଷଷ୍ଠ ଯୋଜନା କାଳରେ ୧୨୩ ଲକ୍ଷ ଟଙ୍କା ଖର୍ଚ୍ଚରେ କେନ୍ଦ୍ର ବିଲ୍ଡାର ଜଗତପୁର ଶିଳ୍ପାଳୟରେ ଗୋଟିଏ ସମବାୟ ବିକ୍ରୟ ପ୍ରୋସେସିଂ କାରଖାନା ପ୍ରତିଷ୍ଠା କରାଯାଇଅଛି । ଏହାଛଡ଼ା ଷଷ୍ଠ ଯୋଜନାକାଳରେ କେନ୍ଦ୍ର ସରକାରଙ୍କ ଠାରୁ ୬୪୯୯ ଲକ୍ଷ

କଟକ ଅନୁଦାନ ପାଇ ରାଜ୍ୟ ହସ୍ତତର ସମବାୟ ସମିତି ପକ୍ଷରୁ ପୁରୀ ଜିଲ୍ଲାର ପିତୁକୁଳିଠାରେ ଓ କଟକ ଜିଲ୍ଲାର ଆଠଗଡ଼ ଡିକେଟର ଦୋରଡ଼ଠାରେ ଦୁଇଟି ବୃହତ୍ ରଙ୍ଗ କାରଖାନାର ନିର୍ମାଣ କାର୍ଯ୍ୟ ହାତକୁ ନେଇଅଛନ୍ତି । ଏହି ଦୁଇଟି ପ୍ରକଳ୍ପ ଅଳ୍ପ ମାତ୍ର ମଧ୍ୟରେ ଉପାଦାନକ୍ଷମ ହେବ । ଏହା ବ୍ୟତୀତ ଉଚ୍ଚ ଅନୁଦାନ ବିନିଯୋଗ କରି ଆଉ ୬ ଗୋଟି କ୍ଷୁଦ୍ର ଧରଣର ପୁରୀ ରଙ୍ଗ କାରଖାନା ସ୍ଥାପନ କରାଯାଇଅଛି ଓ ଅନ୍ୟ ୬ ଗୋଟି ନୂତନ ଓ ଦୁଇଟି ପୁରାତନ କାରଖାନାର ସଂପ୍ରସାରଣ କାର୍ଯ୍ୟ ହାତକୁ ନିଆଯାଇଅଛି ।

**ହରିଜନ ବୁଣାକାରମାନଙ୍କ ବିକାଶ ଯୋଜନା**

ଆମ ରାଜ୍ୟରେ ୩୫,୦୦୦ ହରିଜନ ବୁଣାକାର ପରିବାରଙ୍କର ଆର୍ଥିକ ବିକାଶ ନିମନ୍ତେ ଓଡ଼ିଶା ରାଜ୍ୟ ସରକାର କେତେକ ବିଶେଷ ଯୋଜନା କରିଛନ୍ତି । କେବଳ ହରିଜନ ମାନଙ୍କ ପାଇଁ ଉର୍ବିଷ ସମବାୟ ସମିତି ଜରିଆରେ ୧୫,୦୦୦ ଗୋଟି ବୁଣାକାର ପରିବାରକୁ ଅତରୁଣ କରିବା ପାଇଁ ଯୋଜନା ହୋଇଥିଲା । ଷଷ୍ଠ ପଞ୍ଚବାର୍ଷିକ ଯୋଜନା ଶେଷ ସୁଦ୍ଧା ମୋଟ ୨୧,୭୪୦ ବୁଣାକାର ଏହି ଯୋଜନାର ପରିସରଭୁକ୍ତ କରାଯାଇଛି । ୧୮,୯୩୫ ଗୋଟି ତତ୍ତ୍ୱ ସଙ୍ଗଠିତ ପରିସରଭୁକ୍ତ କରାଯାଇଛି । ସେଥିମଧ୍ୟରୁ ୧୫,୬୬୫ ଗୋଟି ତତ୍ତ୍ୱ ମଧ୍ୟ ଅଧିକାରକଣ କରାଯାଇଅଛି । ଏହି ଯୋଜନା ଫଳରେ ହରିଜନ ବୁଣାକାରମାନଙ୍କୁ କର୍ମ ଯୋଗାଣ ସଙ୍ଗେ ସଙ୍ଗେ ନିୟମିତ ଆୟ ପାଇବାକୁ ସକ୍ଷମ ହୋଇଛନ୍ତି ।

**ଆଦିବାସୀ ଅଞ୍ଚଳର ଉତ୍ପାଦନ ତଥା ତାଲିମ କେନ୍ଦ୍ର**

ଆଦିବାସୀ ଅଞ୍ଚଳରେ ଉତ୍ପାଦନ ତାଲିମ ତଥା ଶିକ୍ଷା ଅଭାବରୁ ବୁଣାକାରମାନଙ୍କର ଉନ୍ନତି ହୋଇ ପାରିନଥିଲା । ପଞ୍ଚମ ପଞ୍ଚ ବାର୍ଷିକ ଯୋଜନାକାଳ ମଧ୍ୟରେ କୋରାପୁଟ ଜିଲ୍ଲାର ପଡୁଆ-ଠାରେ ଗୋଟିଏ ଉତ୍ପାଦନ ତଥା ତାଲିମ କେନ୍ଦ୍ର ସ୍ଥାପନ କରାଯାଇଥିଲା କିନ୍ତୁ ଷଷ୍ଠ ପଞ୍ଚବାର୍ଷିକ ଯୋଜନା କାଳ ମଧ୍ୟରେ ୫ ଗୋଟି ତାଲିମ କେନ୍ଦ୍ର ମଧ୍ୟରୁ କଳାହାଣ୍ଡି ଜିଲ୍ଲାର ବଗଡ଼ ଓ ବାଲେଶ୍ୱର ଜିଲ୍ଲାର ନୀଳଗିରି ନିକଟସ୍ଥ ସୁଜନପୁରଠାରେ ସ୍ଥାପନ କରାଯାଇ ବୁଣାକାରମାନଙ୍କୁ ତାଲିମ ଦିଆଯାଇଅଛି ଓ ଅନ୍ୟ ୩ ଗୋଟି ଯଥା ମୟୂରଭଞ୍ଜ ଜିଲ୍ଲାର ବିଂଡୁଆ ଓ ଓ ଅହାରୀ ଏବଂ ସୁନ୍ଦରଗଡ଼ ଜିଲ୍ଲାର କିରେଇଠାରେ ଗୋଟିଏ କେନ୍ଦ୍ର ସ୍ଥାପନ କରାଯିବା ପାଇଁ ଗୃହ ନିର୍ମାଣ କାର୍ଯ୍ୟ ଚାଲିଛି । ଏଥିନିମିତ୍ତ ରାଜ୍ୟ ସରକାର ମୋଟ ୬୦୦ ଲକ୍ଷ ଟଙ୍କା ଅନୁଦାନ ଦେଇଅଛନ୍ତି । ପ୍ରତି କେନ୍ଦ୍ରରେ ବାର୍ଷିକ ୬୦ ଲକ୍ଷ ବୁଣାକାର ମାନଙ୍କୁ ତାଲିମ ଦେବା ସଙ୍ଗେ ସଙ୍ଗେ ତାଙ୍କ ଦ୍ୱାରା ଉତ୍ପାଦିତ ବସ୍ତୁ ବିକ୍ରୟ କରାଯିବାର ସୁବିଧୋବସ୍ଥ କରାଯାଇଅଛି । ଉତ୍ପାଦନ ତଥା ତାଲିମ ପାଇବାସମୟରେ ବୃଦ୍ଧିବା ମଜୁରୀ ସହିତ ମାସକୁ ୧୦୦ ଟଙ୍କା ବୃଦ୍ଧି ମଧ୍ୟ ବୁଣାକାର ମାନଙ୍କୁ ଦିଆଯାଇଥାଏ ।

**ଗ୍ରାମ୍ୟ ଦରଦ୍ରମାନଙ୍କ ଅର୍ଥନୈତିକ ଅଭିଯାନ କାର୍ଯ୍ୟକ୍ରମ**

ଦରିଦ୍ରତମ ବୁଣାକାରମାନଙ୍କୁ ସେମାନଙ୍କର ଉଚ୍ଚାନୁପାୟୀ ଏହି କାର୍ଯ୍ୟକ୍ରମ ଜରିଆରେ ହସ୍ତତର ତାଲିମ ଦିଆଯାଇଥାଏ ଓ ତାଲିମ ପରେ ସେମାନଙ୍କୁ ଏହି ବୃତ୍ତିରେ ଅଭିଯାନ କରାଯାଇଥାଏ । ଏଥି ପାଇଁ ପରିବାର ପ୍ରତି ମୋଟ ୨,୩୩୬ ଟଙ୍କାରୁ ୩,୦୦୦ ଟଙ୍କା ପର୍ଯ୍ୟନ୍ତ ଖର୍ଚ୍ଚ ହୋଇଥାଏ । ଷଷ୍ଠ ଯୋଜନାକାଳମଧ୍ୟରେ ତିନୁଟି କରାଯାଇଥିବା ଦରିଦ୍ରତମ ବ୍ୟକ୍ତିକ ମଧ୍ୟରୁ ତାଲିମ ଦିଆଯାଇ ୭,୯୨୬ ଜଣଙ୍କୁ ପୂର୍ଣ୍ଣମାତ୍ରାରେ ଅଭିଯାନ କରାଯାଇଅଛି । ଏଥିପାଇଁ ଏ ବାବଦରେ ୧୮୫ ଲକ୍ଷ ଟଙ୍କା ଖର୍ଚ୍ଚ ହୋଇଅଛି ।

**ସମବାୟ ପରିସରଭୁକ୍ତ ସୂଚକ**

ହସ୍ତତର ବସ୍ତ୍ର ମୁଖ୍ୟ କଞ୍ଚାମାଲ କାର୍ଯ୍ୟ । ଏହା ଏକ କୃଷିଭିତ୍ତିକ ଶିଳ୍ପ ଅଟେ । ପଞ୍ଚମ ପଞ୍ଚବାର୍ଷିକ ଯୋଜନା ଶେଷ ସୁଦ୍ଧା ଓଡ଼ିଶାରେ ୨ ଗୋଟି ସୂଚକ ସମବାୟ ପରିସର ମଧ୍ୟରେ ଉପାଦାନ କରିଥିଲା । ଏହି ଦୁଇଟି ଯଥାକ୍ରମେ ସମରାପ୍ତର ଜିଲ୍ଲାର ବରଗଡ଼ ନିକଟସ୍ଥ ତୋରା ଓ ଡେକାନାଡ ଜିଲ୍ଲାର ବରଗଡ଼ ନିକଟସ୍ଥ ତୋରା ଓ ଡେକାନାଡ ଜିଲ୍ଲାର ଗୋବିନ୍ଦପୁର ଠାରେ ଅବସ୍ଥିତ । ଏହି ଦୁଇଟି ସୂଚକରେ ମୋଟ ୮୪୦୦ ଲକ୍ଷ କେ. ଡି. ସୂତା ଉତ୍ପାଦିତ ହେଇଥିବା ସ୍ଥଳେ ହସ୍ତତର ଓ କନତର ଶିଳ୍ପ ପାଇଁ ୪୫୨୦୦ ଲକ୍ଷ କିଲୋଗ୍ରାମର ସୂତା ଆବଶ୍ୟକ ହୁଏତେ ରାଜ୍ୟ ସରକାର ଏହି ପରି ଏକ ଗୁରୁତ୍ୱପୂର୍ଣ୍ଣ କଞ୍ଚାଶିଳ୍ପର କଞ୍ଚାମାଲର ଗୃହିତା ମେଧାଭାବେ ପାଇଁ ଓଡ଼ିଶାରେ ଆଉ ଅଧିକ ୬ ଗୋଟି ସମବାୟ ସୂଚକ ସ୍ଥାପନ କରିବା ପାଇଁ ନିଷ୍ପତ୍ତି ନେଇଛନ୍ତି । ଷଷ୍ଠ ଯୋଜନା ଶେଷ ସୁଦ୍ଧା ଅଧିକ ଗୁରିଗୋଟି ସୂଚକ ମୋଟ ୧,୫୫,୦୦୦ ଗୋଟି ତାକୁଡ଼ିକୁ ନେଇ ଉପାଦାନକ୍ଷମ ହୋଇଅଛି ଏବଂ ୧ ଗୋଟି ସୂଚକର ନିର୍ମାଣ କାର୍ଯ୍ୟ ଆଗେଇ ଚାଲିଛି । ଅବଶିଷ୍ଟ ୨ ଗୋଟି ସୂଚକର କାର୍ଯ୍ୟ ସଫଳ ଯୋଜନା କାଳରେ ହାତକୁ ନିଆଯିବାର ଯୋଜନା କରାଯାଇଅଛି ।

କଳାମୂଳକ ବିକାଶ ସହିତ ସାମାଜିକ ତଥା ଅର୍ଥନୈତିକ ଉନ୍ନତି ପାଇଁ ବସ୍ତ୍ରତଃ ଷଷ୍ଠ ପଞ୍ଚବାର୍ଷିକ ଯୋଜନା କାର୍ଯ୍ୟକ୍ରମ ଅତି ଗୁରୁତ୍ୱପୂର୍ଣ୍ଣ, ଏହା କହିବା ନିଷ୍ପତ୍ତ୍ୟୋଜନ । ଓଡ଼ିଶାର ହସ୍ତତରର ହୁତ ଗୌରବକୁ ଫେରାଇ ଆଣିବା ଦିଗରେ ରାଜ୍ୟ ସରକାରଙ୍କର ପ୍ରଚେଷ୍ଟାର ସଫଳ ରୂପାୟନ ମୋଟା-ମୋଟି ଭାବରେ ହୋଇପାରିଛି ଏହା ଅସ୍ୱୀକାର କରି ହେବନାହିଁ । ସାଙ୍ଗଠନିକ ଓ ବିଭିନ୍ନ ପ୍ରକାର ଅସୁବିଧା ତଥା ପୁରୁତନ ଦୃଷ୍ଟି ରଙ୍ଗିର ପରିବର୍ତ୍ତନ କରି ଏହି ବୈପ୍ଳବିକ ପ୍ରତି ଭବିଷ୍ୟତରେ ହସ୍ତତର ଶିଳ୍ପକୁ ଗୌରବର ଶୀର୍ଷରେ ପହଞ୍ଚାଇ ପାରିବ ଏହା ଆମମାନଙ୍କର ଆଶା ।

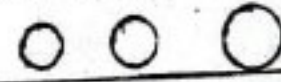

# ଦୈନିକ କୃଷି ଗବେଷଣା କାର୍ଯ୍ୟକ୍ରମ

ଡକ୍ଟର ବିଭୂତି ଭୂଷଣ ରଥ

ଗବେଷଣା ହିଁ ଉଦ୍ଭାବନର ମାଧ୍ୟମ ଓ ସକଳ ସମାଧାନର ପଥ । ବିଜ୍ଞାନର ବିକାଶ ଗବେଷଣା ଉପରେ ନିର୍ଭରଶୀଳ । ବିଜ୍ଞାନର ଯେଉଁ ବିଭାଗରେ ଯେତେ ଗବେଷଣା ହୋଇଛି ତାହା ସେତେ ଉନ୍ନତ । ପଦାର୍ଥ ବିଦ୍ୟା, ଉଦ୍ଭାସନ ଶାସ୍ତ୍ର ଆଦି ବହୁ ବିଭାଗରେ ବହୁଦିନୁ ଗବେଷଣା ଚାଲିଥିବାରୁ ମଣିଷ ପାଇଁ ଚନ୍ଦ୍ରଲୋକରେ ପହଞ୍ଚି ପାରିଛି ବା ପରମାଣୁ ବୋମା ବିସ୍ଫୋରଣ ଆଦିଷାରେ ମଣିଷ ସମାଜ ଆତଙ୍କିତ ହୋଇ ଉଠିଛି । କୃଷି ବିଜ୍ଞାନ, ପଶୁଚିକିତ୍ସା ବିଜ୍ଞାନ ପରି କୈବିକ ବିଜ୍ଞାନ ଗବେଷଣା ପ୍ରତି ବହୁଦିନ ଧରି ବିଶେଷ ଧ୍ୟାନ ଦିଆ ନଗଲା ଫଳରେ ଆମ ଖାଦ୍ୟ ସମସ୍ୟାର ଏପର୍ଯ୍ୟନ୍ତ ସମାଧାନ ହୋଇ ପାରିନାହିଁ । ମାତ୍ର ଗତ କେତେ ବର୍ଷ ମଧ୍ୟରେ ପରିସ୍ଥିତିର ପରିବର୍ତ୍ତନ ଘଟୁଥିବାର ଦେଖା ଯାଉଛି ।

କୃଷି ଗବେଷଣାରେ ଗୁରୁତ୍ୱ ଦେବା ଯୁକ୍ତରାଷ୍ଟ୍ର ଆମେରିକା ଠାରୁ ଆରମ୍ଭ । ୧୮୭୨ ମସିହାରୁ ମିଲିଆର ଆରମ୍ଭ ବଳରେ ଆମେରିକାରେ ଗୁଣଗ୍ରାହକ କଲେଜ ବା କୃଷି ବିଶ୍ୱବିଦ୍ୟାଳୟମାନ ସ୍ଥାପିତ ହେଲା । ଏହାଦ୍ୱାରା କୃଷି ପରି ଏକ ଅବହେଳିତ ବିଦ୍ୟାକୁ ଛାତ୍ରମାନଙ୍କୁ ପଢ଼ାଗଲା । ଛମେ କୃଷି ସଂପର୍କରେ ନୂଆ ନୂଆ ଚର୍ଚ୍ଚା ଆଦିଷାର କରିବା ପାଇଁ ୧୮୮୭ରେ ହ୍ୟାଡ଼ ଆରମ୍ଭ ବଳରେ ଏହି ବିଶ୍ୱବିଦ୍ୟାଳୟମାନଙ୍କରେ କୃଷି ଗବେଷଣା ପାଇଁ ଅର୍ଥ ମଞ୍ଜୁର କରାଗଲା । ଗବେଷଣାରୁ ଲଭ୍ୟ ନୂଆ ନୂଆ ଚରୁମାନଙ୍କୁ କୃଷି ଛାତ୍ରମାନଙ୍କୁ ପଢ଼ାଉବା ସଙ୍ଗେ ସଙ୍ଗେ

କୃଷି କ୍ଷେତ୍ରରେ କାମ କରୁଥିବା ଶ୍ରମୀକମାନଙ୍କୁ ଜଣାଇବା ପାଇଁ ସଂପ୍ରଦାରଣ ଶିକ୍ଷା କାର୍ଯ୍ୟକ୍ରମ ପାଇଁ ୧୯୧୨ରେ ଗ୍ରେସ୍ ଡିଭିଜନ୍ ଆରମ୍ଭ ବଳରେ ଅର୍ଥ ଯୋଗାଇ ଦିଆଗଲା ।

ଭାରତରେ କୃଷି ବିଶ୍ୱବିଦ୍ୟାଳୟମାନ ସ୍ଥାପିତ ହେବାରେ ଶିକ୍ଷାଦାନ, ଗବେଷଣା ଓ ସଂପ୍ରଦାରଣ, ଏ ତିନିଟି ଯାକ କାର୍ଯ୍ୟକ୍ରମ ଏକତ୍ର ଅଙ୍ଗାଙ୍ଗୀ ଭାବେ କଠିତ ହୋଇ କାର୍ଯ୍ୟ ଆରମ୍ଭ କଲେ । ଓଡ଼ିଶା କୃଷି ଓ ବୈଷୟିକ ବିଶ୍ୱବିଦ୍ୟାଳୟରେ ମଧ୍ୟ ଏ ତିନିଟି ଯାକ ଅଙ୍ଗ ସମତାଳରେ ଚାଲିଛି । କୃଷି କଲେଜ, ପଶୁଚିକିତ୍ସା କଲେଜ, କୃଷି ଯାନ୍ତ୍ରିକ କଲେଜ, ମୌଳିକ ବିଜ୍ଞାନ କଲେଜ ଏବଂ ଏବେ ଗଢ଼ି ଉଠୁଥିବା ଇଂଜିନିୟରିଂ କଲେଜ, ହୋମ ସାଇନ୍ସ କଲେଜ, ଫିସରିକ କଲେଜ ଆଦି ମାନ କଲେଜରେ ହଜାର ହଜାର ଛାତ୍ରଛାତ୍ରୀଙ୍କୁ ଶିକ୍ଷା ଦିଆ ଚାହୁଁ ଦିଆ ଚାଲିଛି । ଏକ ସ୍ୱତନ୍ତ୍ର ଅଧ୍ୟକ୍ଷକ ଅଧିକାରୀଙ୍କଦ୍ୱାରା କୃଷି ଓ ଚର୍ଚ୍ଚା ସଂପର୍କୀୟ ବିଷୟମାନଙ୍କରେ ଛୁବନେଶ୍ୱର ଛତା ଓଡ଼ିଶାର ପ୍ରାୟ ସମସ୍ତ ଜିଲ୍ଲାରେ କୃଷିର ବିଭିନ୍ନ ବିଭାଗରେ ଗବେଷଣା ଚାଲିଛି । ସେହିପରି ଏକ ସ୍ୱତନ୍ତ୍ର ଅଧ୍ୟକ୍ଷକ କରିଥାରେ କୃଷି ଓ ଧାନୁସଂଗିକ ବିଷୟମାନଙ୍କରେ ସଂପ୍ରଦାରଣ ଶିକ୍ଷା କାର୍ଯ୍ୟକ୍ରମ ଚାଲୁ ରହିଛି ।

କୃଷିର ବିଭିନ୍ନ ବିଭାଗରେ ଗବେଷଣାମାନ ଅସଫଳ ଚାଲିଛି । ଧାନ, ଗହମ, ମକା, ମାଝିଆ ଆଦି ଖାଦ୍ୟ ଖସ, ଚିନାବାଦାମ, ସୋରିଷ ଆଦି ତୈଳବାକ, ମୁଗ, ବିରି, ବୁଟ, ହରିଡ଼ ଆଦି ତାଲି କାତୀୟ ଖାଦ୍ୟ, ଆଳୁ ବାଇଗଣ ଆଦି ଯାବତୀୟ ପନିପରିବା ତଥା ଆମ୍ବ, ନଡ଼ିଆ ଠାରୁ ଆରମ୍ଭ କରି ସେଓ, ଅଙ୍ଗୁର ପର୍ଯ୍ୟନ୍ତ ସମସ୍ତ ଫଳ ଉତ୍ପାଦି ଯାହା ଆମ କୃଷି ସଂପର୍କୀୟ ଗଛରତା ଦେଖୁଥାଉଁ, ସେ ସମସ୍ତଙ୍କର ଅଧିକ ଅମଳକ୍ଷମ ବିହନ କିସମ ଆଦିଷାର କରିବା ବୈଷୟିକମାନଙ୍କର ମୁଖ୍ୟ ଗବେଷଣାର ବିଷୟ । ମାଟିକୁ ଗୁଣି ବେଶି ଫସଲରେ କେତେ ସାର ପିଡ଼ିଆ ଦରକାର ତାହା ନିର୍ଣ୍ଣୟ କରିବା ଅନ୍ୟ ଏକ ମୁଖ୍ୟ କାର୍ଯ୍ୟ । ଫସଲର ରୋଗ ରୋଧ ଏବଂ ତାହାର ନିରାକରଣ କୃଷି ଗବେଷଣାର ଅନ୍ୟ ଏକ ବିଭାଗ । ଫସଲ ଉତ୍ପାଦାନ, ଅମଳର ସହଜ ପଥ, ଅମଳ ପରେ ରକ୍ଷଣାବେକ୍ଷଣର ଉପାୟ ନିର୍ଦ୍ଧାରଣ ମଧ୍ୟ ଗବେଷଣାର ବିଷୟ । ଫସଲରେ ଖଚ, ଗୁଣୀର ପରିଶ୍ରମର ମୂଲ୍ୟ ଖାରଚୀମାନଙ୍କର ଛୟ ଶକ୍ତି ଆଦି ବିଭିନ୍ନ କରି କୃଷିକର ଦୁବ୍ୟର ମୂଲ୍ୟ ନିର୍ଦ୍ଧାରଣ ମଧ୍ୟ କୃଷି ଗବେଷଣାର ଏକ ମୁଖ୍ୟ ବିଭାଗ ।

ସେହିପରି ପଶୁପାଳନ ଓ ପଶୁଚିକିତ୍ସା, କୃଷି ଯନ୍ତ୍ରପାତି, ମୂଲିକା ସଂରକ୍ଷଣ, ମତ୍ସ୍ୟ ଓ ମଧୁମତ୍ସ୍ୟ ପାଳନ, ଗୃହ ବିଜ୍ଞାନ ଆଦି ବିଭିନ୍ନ ବିଷୟରେ ଗବେଷଣା କରିବାକୁ ବହୁ ଆବଶ୍ୟକତା ରହିଛି ।

ଆମ ଓଡ଼ିଶା ସରକାରଙ୍କ ଅଧୀନରେ କୃଷି ସଂପର୍କୀୟ ଯାହା ଗବେଷଣା ଚାଲିଥିଲା ପ୍ରାୟ ସମସ୍ତ କୃଷି ଓ ବୈଷୟିକ ବିଶ୍ୱବିଦ୍ୟାଳୟକୁ ହସ୍ତାନ୍ତରିତ ହୋଇଛି । ଗବେଷଣା ବା ଚର୍ଚ୍ଚା ଅନୁସଂଧାନ ଅନ୍ତର୍ଦ୍ଧାନ ଓ ଅବିରାମ ଗଠିରେ ଚାଲି ଯାଉଛି । ଗବେଷଣା ରଖି ଗବେଷଣା କରାଯାଉଥାଏ, ତାହା ଯେ



କ୍ଷେତ୍ରରେ ପୁରଣ ହୁଏ ତା ନୁହେଁ । ତା ଛଡ଼ା ସବୁ  
 ଗବେଷଣାର ଫଳ ଯେ ହଠାତ୍ ଗୁଣୀ ବିଳରେ ଲାଗିଯିବ,  
 ତାହା ମଧ୍ୟ ନୁହେଁ । ମାତ୍ର ଏ ଅହରହ କାମ ପାଇଁ ବହୁ  
 ଫଳ ବହୁ ପରିଶ୍ରମର ଆବଶ୍ୟକତା ରହିଛି । ଗବେଷଣାରେ  
 ଫଳ ବିନିଯୋଗ କେତେ ନିରର୍ଥକ ହୁଏ ନାହିଁ । ତେବେ  
 ଫଳ ବିଶ୍ୱବିଦ୍ୟାଳୟରେ ବିଭିନ୍ନ ଗବେଷଣା କାର୍ଯ୍ୟ ପାଇଁ  
 ଫଳ ବ୍ୟାଜ, ଭାରତ ସରକାର, ଭାରତୀୟ କୃଷି ଅନୁସଂଧାନ  
 ପରିଷଦ, ଓଡ଼ିଶା ସରକାର ଆଦିକ ଅନୁଦାନ ଯୋଗୁଁ କୃଷି  
 ଓ ଅନ୍ୟାନ୍ୟ ଆନୁସଂଗିକ ବିଦ୍ୟାଳୟ ଗବେଷଣା ଗୁଣୁ ରହିଛି ।

କୃଷି ଓ ବୈଷୟିକ ବିଶ୍ୱବିଦ୍ୟାଳୟ ଅଧିନସ୍ଥ ଗବେଷଣା  
 ନିର୍ଦ୍ଦେଶାଳୟରେ ବିଭିନ୍ନ ବିଷୟରେ ବହୁ ଗବେଷଣା ଗୁଣିଛି ।  
 ସେଥିରୁ କେତୋଟି ମୁଖ୍ୟ ବିଷୟ ଉପସାଧନ କରାଯାଇଛି ।  
 କୃଷି କର୍ମରେ ବିଭିନ୍ନ ଫସଲ ଗୁଣ, କୃଷି କ୍ଷେତ୍ରରେ ଫସଲ  
 ଗୁଣ ଉପରେ ସାମୁହିକ ଗବେଷଣା, ଧାନ, ଗହମ, ମାଣ୍ଡିଆ,  
 ଆଦି ଖାଦ୍ୟ ଶସ୍ୟ, ମୂଗ, ବିରି ଆଦି ବିଭିନ୍ନ ଚାଳି, ସୋରିଷ  
 ଚାଳି, ବିନାବାଦାନ ଆଦି ତୈଳଦାକ, ଆଳୁ ଆଦି ପନିପରିବା  
 ଆତୁବାଦାନ, ଝୋଟ, ନଡ଼ିଆ, ଆଖୁ, ସୋଲାବିନ୍, ପାଞ୍ଚ ଆଦି  
 ଫଳ ଅର୍ଥକରୀ ଫସଲରେ ଉଚ୍ଚତରତର ପାଇଁ ଗବେଷଣା  
 ଗୁଣିଛି । ବିଭିନ୍ନ ଫସଲ ପାଇଁ କମି ଅନୁସାରେ ବିଭିନ୍ନ  
 ବିଭିନ୍ନ ଓ ରାସାୟନିକ ସାର ପ୍ରୟୋଗ, କର୍ମରେ ବହୁଦିନ  
 ବି ରାସାୟନିକ ସାର ପ୍ରୟୋଗର ଫଳାଫଳ, ବିହନଦ୍ୱାରା  
 ଫଳାଫଳ ହେଉଥିବା ରୋଗ, ଫସଲର ସୁତୁକମି ରୋଗ,  
 ଓ ଅନ୍ୟାନ୍ୟ ଅର୍ଥକରୀ ଫସଲର ବିଭିନ୍ନ ରୋଗ,  
 ଫସଲରେ ପଡ଼ୁଥିବା ବିଭିନ୍ନ ଔଷଧର ଅବଶେଷ ଓ  
 ଶରୀରରେ ତାର ପ୍ରତିକ୍ରିୟା, ବିଭିନ୍ନ ଫସଲ ପାଇଁ  
 ଖାଦ୍ୟ ପାଣି ଓ ତାର ନିୟନ୍ତ୍ରଣ ଆଦି ଗବେଷଣା  
 ହାତକୁ ନିଆଯାଇଛି । ଉଚ୍ଚତ ମହୁମାଛି ପାଳନ,  
 ଅବହେଳିତ ବୃକ୍ଷଜାତୀୟ ପୁନରୁଦ୍ଧାର, ଓଡ଼ିଶାର ବିଭିନ୍ନ  
 ବାସୀ ଅଞ୍ଚଳକୁ ଗୁଣି ଉଚ୍ଚତ ଗୁଣ ବ୍ୟବସ୍ଥା, ଜଳ ସଂରକ୍ଷିତ  
 କରେ ନୂଆ ନୂଆ ଫସଲ ପର୍ଯ୍ୟାୟ, ଜଳସେଚିତ ଅଞ୍ଚଳରେ  
 ଓ ତୈଳଦାକ ଗୁଣ, କୃଷି ଭିତ୍ତିକ ଜଙ୍ଗଲ ଆଦି କୃଷି  
 ସମ୍ପର୍କୀୟ ବହୁ ଗବେଷଣା ଗୁଣିଛି ।

ସେହିପରି ପଶୁପାଳନ ଓ ପଶୁଚିକିତ୍ସା ସଂପର୍କରେ କେତୋଟି  
 ଗବେଷଣା ହାତକୁ ନିଆଯାଇଛି । କୃଷି ଓ ଶିଳ୍ପରୁ ବାହାରିଥିବା  
 ବିଭିନ୍ନ ପଦାର୍ଥରୁ ପଶୁମାନଙ୍କ ପାଇଁ ଶସ୍ତା ଖାଦ୍ୟ ପ୍ରସ୍ତୁତି,  
 ପାଇଁ କୁକୁଡ଼ା ପାଳନ, ଓଡ଼ିଶାର ବିଭିନ୍ନ ଅଞ୍ଚଳରେ ମିଳୁଥିବା  
 ପ୍ରକୃତ ଛେଳିମାନଙ୍କ ପାଇଁ ଖାଦ୍ୟ ରୂପେ ବ୍ୟବହାର,  
 ଉଚ୍ଚ ଫାଟୁଆ ରୋଗ, କୁକୁଡ଼ାକର ବିଭିନ୍ନ ରୋଗ  
 ଗବେଷଣାମାନ ଗୁଣିଛି । ୧୯୮୫ ମସିହା ଜୁଲାଇ  
 ସୁଦ୍ଧା ଓଡ଼ିଶା ସରକାରଙ୍କ ସହାୟତାରେ ଖର୍ଚ୍ଚ ବହୁଳ  
 ଗବେଷଣା ବିଷୟକୁ ମିଶାଇ ମୋଟ ୮୭ଟି ବିଷୟରେ  
 ଓ ବୈଷୟିକ ବିଶ୍ୱବିଦ୍ୟାଳୟରେ ଗବେଷଣା ଗୁଣିଛି ।  
 ଗବେଷଣା ନିର୍ଦ୍ଦେଶାଳୟର ତତ୍ତ୍ୱାବଧାନରେ ଏ ଗବେଷଣା-  
 ଓଡ଼ିଶାର ବିଭିନ୍ନ ଅଞ୍ଚଳରେ ଶହ ଶହ ଉଚ୍ଚ ଶିକ୍ଷିତ  
 ନିକ ଓ ତାଙ୍କ ସହଯୋଗୀମାନଙ୍କ ଦ୍ୱାରା ଅବିରାମ  
 କର୍ମ କର୍ମ ଧରି ଗୁଣିଛି । ଭୁବନେଶ୍ୱର, ସମଲପୁରର

ବିପିଲିମା, କୋରାପୁଟର ସିମିଲିଗୁଡ଼ା ଓ କେଉଁଝର ଠାରେ  
 ମୁଖ୍ୟ ଗବେଷଣା କେନ୍ଦ୍ରମାନ ରହିଛି । ଗତ ୧୯୮୩ ମସିହା  
 ଠାରୁ ଜମଶାଃ ପୁଲବାଣୀର ପୁନୁସର-ଗଦସଗିରି, ବାଲେଶ୍ୱରରେ  
 ମଣେ ଓ ରାଣୀତାଳ, କଳାହାଣ୍ଡିର ଉଦାନାପାଟଣା, କୋରା-  
 ପୁଟର ଉମରକୋଟ, ଡେକାନାକର ମହିଷାପାଟ ଫାର୍ମମାନକୁ  
 ହାତକୁ ନିଆଯାଇ ସେଠାରେ ଗବେଷଣା କାର୍ଯ୍ୟ ଗୁଣୁ ରହିଛି ।  
 ଝୋଟଗୁଣ୍ଡ ପାଇଁ କେନ୍ଦ୍ରାପଡ଼ାର ଯଜାଙ୍ଗ, ନଡ଼ିଆଗୁଣ୍ଡ ପାଇଁ  
 କୋଣାର୍କ, ତାଳିଗୁଣ୍ଡ ପାଇଁ ବ୍ରହ୍ମପୁରର ଉତ୍ତପୁର, ମସଲଗୁଣ୍ଡ  
 ପାଇଁ କୋରାପୁଟର ପଟାଙ୍ଗୀ, ସେଇ ସେଇ ଫସଲ ଗବେଷଣା  
 ପାଇଁ ଓଡ଼ିଶା କାର୍ଯ୍ୟକ୍ରମ ଉଚ୍ଚତ ବିଖ୍ୟାତ । ଏହା ଛଡ଼ା ଆଞ୍ଚଳିକ  
 ଫସଲ ବା ତାକୁ ପ୍ରମୁଖ କରିଥିବା ଲୋକଙ୍କ ଉଚ୍ଚତ ପାଇଁ  
 କୋରାପୁଟର ବସପୁର, ଉମରକୋଟ, ପୁଲବାଣୀ, ମୟୂର-  
 ଭଞ୍ଜର କସିପୁର ଆଦି ଫାର୍ମରେ ବିଭିନ୍ନ ଫସଲ ସଂପର୍କରେ  
 ଗବେଷଣାମାନ ଗୁଣିଛି । ମୋଟା ମୋଟି ଭାବେ ଓଡ଼ିଶାର  
 ପ୍ରାୟ ସବୁ ଜିଲ୍ଲାରେ ବିଶ୍ୱ ବିଦ୍ୟାଳୟର ବିଛି ନା ବିଛି ଫସଲ  
 ସଂପର୍କରେ ଗବେଷଣା ଗୁଣିଛି ।

ଗବେଷଣାର ବିଭିନ୍ନ ତଥ୍ୟମାନ କେବଳ ଯେ ଗବେଷଣା  
 ଉପଯୋଗୀ ପତ୍ର ପତ୍ରିକାମାନଙ୍କରେ ପ୍ରକାଶିତ ହୁଏ ତା ନୁହେଁ,  
 ସେଥିରେ ଯେଉଁ ତଥ୍ୟ ଗୁଣୀମାନଙ୍କର ବିଳରେ କାମରେ ଲାଗି-  
 ପାରିବ, ତା ମଧ୍ୟ ସଂପ୍ରସାରଣ ବିଭାଗ କରିଆରେ ଗୁଣୀକୁ  
 ଯୋଗାଇ ଦିଆଯାଏ । ଏହା ସହଜ ବ୍ୟାପାର ନୁହେଁ ।  
 ସମୟ ସାପେକ୍ଷ ମଧ୍ୟ । ଗବେଷଣାର ଏ ତଥ୍ୟକୁ ପ୍ରଥମେ  
 ଗ୍ରାମ୍ୟ ବାତାବରଣରେ ଥର ଥର କରି ପରୀକ୍ଷା କରି ଦେଖାଯାଏ ।  
 ଫଳା ଫଳ ହୁଏବୋଧ ହେଲେ ବିଶ୍ୱବିଦ୍ୟାଳୟ ଖର୍ଚ୍ଚରେ  
 ଗୁଣୀଙ୍କ ବିଳରେ ତାହା ପ୍ରଦର୍ଶନ କରାଯାଏ । ବୈଜ୍ଞାନିକ  
 ଓ ଗୁଣୀ ଭଉଣ୍ୟ ଫଳାଫଳରେ ସରୁଷ୍ଟ ହେଲେ ଯାଇ ତାହା  
 ସର୍ବସାଧାରଣ ବ୍ୟବହାର ପାଇଁ ଦିଆଯାଏ । ତା ଛଡ଼ା  
 ଯାହା ଏ ବର୍ଷ ବା ୪୫ ବର୍ଷ ପାଇଁ ଉଚ୍ଚ ଫଳ ଦେଇଛି,  
 ତା ଠାରୁ ଆହୁରି ଉଚ୍ଚ ଫଳ ଦେଇ ତଥ୍ୟ ବାହାରିଲେ ପୂର୍ବତକ  
 ବାଦ ଦିଆଯାଇ ନୂତନତକ ତା ସ୍ଥାନରେ ଦିଆଯାଇଛି ।

ବହୁ ବର୍ଷର ଗବେଷଣାରୁ କୃଷି ଓ ବୈଷୟିକ ବିଶ୍ୱବିଦ୍ୟାଳୟର  
 ଗବେଷକମାନେ କେତେ ନୂଆ ନୂଆ ଅଧିକ ଅମଳକ୍ଷମ ବିସମ  
 ବାହାର କରିଛନ୍ତି । ସେଥିରୁ କେତେ ପୁରୁଣା ହୋଇସକଣି  
 ଓ କେତେ ନୂଆ ନୂଆ ଭାବେ ବ୍ୟାପି ଗୁଣିଛନ୍ତି ।

ଧାନ ତିପ କମି ପାଇଁ କେଶରୀ, ପାରିଜାତ, ସୁରତ୍ରା,  
 ବୁଦ୍ର, ଶଂକର ।

ମଧ୍ୟମ କମି ପାଇଁ ଭୂମାର, ହେମ, ରାଜେଶ୍ୱରୀ, ଜହାଟି,  
 ସାଥୀ, ଜୟା, ପ୍ରତାପ ।

- ଉଦୀର କମିପାଇଁ ଜଗନ୍ନାଥ
- ଚାଳି-ମୁଗ-ଧଉଳୀ, ବିରି-ସରକା
- ଗହମ-ସାଗରିକା, ଭୃକ୍ମକିକା
- (ସେବାମସ୍) ଖସା-ବିନାୟକ, ଜନକ, କଳିକା

ଆତ୍ମ-ବୃଦ୍ଧି, ଉତ୍ତିମା

ଝୋଟ-ବନ୍ଧବେବ

ଚିନାବାଦୀମ-କିସାନ, ଉତ୍ତମାନ

ମାଣିଆ-ମାନାଚକ, ଦିବ୍ୟସିଂହ

ଏହାଛଡ଼ା (ଅନ୍ୟା) ନାରଦର ଓ ହରଜୀ ଆଦିର ନୂଆ ନୂଆ ବିସମ୍ଭାବନ ବାହାରିଲାଣି ।

ରାଜ୍ୟର ବିଭିନ୍ନ ସ୍ଥାନରେ ଯେଉଁ ଗବେଷଣାଗାର ପ୍ରତିଷ୍ଠିତ ହୋଇଛି ସେମାନଙ୍କ ଯୋଗୁଁ ସେ ଅଞ୍ଚଳରେ କମିର ପ୍ରକାର ଓ କଳବାୟୁକୁ ଗୁଡ଼ି ପୂର୍ବରୁ କରୁଥିବା ଫସଲ ଅପେକ୍ଷା ଗୁଣ୍ଡାର ବେଶୀ ହେଲାଉଛି ବିଭିନ୍ନ ଫସଲ ଓ ଫସଲ ପର୍ଯ୍ୟାୟ ନିଶ୍ଚିତ ହେଲାଣି । ତିପ କମିରେ ହରଡ଼ ସହ ମାଣିଆ ବା ଚିନାବାଦୀମ ମିଶ୍ରିତ ଗୁଣ୍ଡରେ ବେଶୀ ଭାର ଦେବାର ଜଣା ପଡ଼ିବାରୁ ସେ କମିରେ ଚିରାଚରିତ ପ୍ରଥାରେ ହେଉଥିବା ଧାନଗୁଣ୍ଡ କରାଯାଇ ଏବେ ମିଶ୍ରିତ ଗୁଣ୍ଡ କରାଯାଇ ଗୁଣ୍ଡାକୁ ବେଶୀ ଭାର ମିଳୁଛି । ସେହିପରି ଧାନଚଳିର ବସୟ, ରୋଗବାର ସମୟ, ସାରର ପରିମାଣ ଓ ଦେବାର ସମୟ ନିଧାର୍ଯ୍ୟ ଭାବେ ଜଣା ପଡ଼ିବାରୁ ଯେଉଁମାନେ ଏ ପଦ୍ଧତି ଗ୍ରହଣ କରୁଛନ୍ତି, ସେମାନେ ଅଧିକ ଭାର ପାଇଛନ୍ତି । ପାଣିର ଉଚିତ ବ୍ୟବହାର କଲେ ସେତିକି ପାଣିରେ ଶତକଡ଼ା ୨୫-୩୦ ଭାଗ କମିରେ କଳସେଚନ କରାଯାଇ ପାରିବ । ସେହିପରି ରୋଗ ପୋକ ନ ଭାଗିବା ଅଧିକ ଅମଳକ୍ଷମ କିସମ ମଧ୍ୟ ବାହାରିଛି । ବିଭିନ୍ନ ବିହନ ଉପରେ ସୂର୍ଯ୍ୟକିରଣର ପ୍ରଭାବ ସମୟରେ ଗବେଷଣା ଗୁଣ୍ଡିଛି । ସୂର୍ଯ୍ୟକିରଣର ପରିମାଣ ଓ ପଡ଼ୁଥିବା ସମୟ ଭେଦରେ ସେ ବିହନରୁ ଗଛ ହେଲେ ଫଳ ଉଚ୍ଚ ଓ କିସମର ଓ ବେଶୀ ପରିମାଣରେ ହେଉଛି ।

ପଶୁପାଳନ ଓ ପଶୁଚିକିତ୍ସା ସଂପର୍କୀୟ ଗବେଷଣାକୁ ଉପାଦେୟ ତଥ୍ୟମାନ ବାହାରିଛି । ଆମ ରାଜ୍ୟରେ ଗୋଷୁ ଗୋଷୁ ହୁଣ୍ଡା ହୁଣ୍ଡା ଧରି କିଛି ନଖାଇବା ଏକ ସାଧାରଣ ରୋଗ । ଏହା ଫଳରେ ସେମାନେ ଦୁର୍ବଳ ହୁଅନ୍ତି । ଗାଈ ଦୁଧ ଦିଏ ନାହିଁ ଓ ବନ୍ଦ ହଜ କରୁ ପାରେନାହିଁ । ବହୁ ଦିନର ଗବେଷଣା ପରେ ଏକ ନିର୍ଦ୍ଦିଷ୍ଟ ପରିମାଣ ଓ ନିର୍ଦ୍ଦିଷ୍ଟ ସମୟ ପାଇଁ ଲିଭର ଏକପ୍ରକାର, ଭିରାମିନ ବି କଂପୋଉଣ୍ଡ, ଆଣ୍ଟିହିଷ୍ଟାମିନ୍ସ ଆଦି କେତୋଟି ଔଷଧ ଗୋଷୁକୁ ନିଶ୍ଚିତ ରୋଗ ଚିକିତ୍ସା କରାଯାଇ ପାରୁଛି । ସେହିପରି ଗୋଷୁର ଗର୍ଭପାତ ରୋଗର କାରଣ ଓ ଚିକିତ୍ସା ଉପରେ ଗବେଷଣା କରାଯାଇ ଉପାଦେୟ ତଥ୍ୟମାନ ମିଳିଛି । ଅଣ୍ଡିରା ବାହୁରାମାନଙ୍କର ପରିସ୍ଥା ନଳୀରେ ଜମିଥିବା ରାସାୟନିକ ପଥରକୁ ଶର୍ୟ ଚିକିତ୍ସାଦ୍ୱାରା ଏକ ନିର୍ଦ୍ଦିଷ୍ଟ ପଦ୍ଧତିରେ ବାହାର କରାଯାଇ ଶହ ଶହ ବାହୁରାଙ୍କ ଜୀବନରକ୍ଷା କରିବା ଛଡ଼ା ବହୁ ଭଲ ଭଲ ବଳଦକୁ ମୃତ୍ୟୁ ମୁଖ୍ୟ ରକ୍ଷା କରାଯାଇ ପାରୁଛି ।

ଗବେଷଣା ନିର୍ଦ୍ଦେଶାଳୟ ଏବେ ବିଭିନ୍ନ ସ୍ତରରୁ ଅର୍ଥ ଆଣି ଆମ ଚିନାବାଦୀମ, ଆତ୍ମ, ବିରି, ମୁଗ ଆଦି ଦୁର୍ଲଭ ଜାତୀୟ ଫସଲ ଗାଈ ଉନ୍ନତ କିସମର ବିହନ ଉତ୍ପାଦନ କରି ଓଡ଼ିଶା ସରକାର ଓ ବିହନ ନିଗମକୁ ଯୋଗାଇ ଦେବା କାର୍ଯ୍ୟକ୍ରମ ହାତକୁ ନେଇଛି । ବେବଦ ଭୁବନେଶ୍ୱର ଓ ଗଞ୍ଜାମପାଲି ଫାର୍ମରୁ ପ୍ରାୟ ୪ ହଜାର ଦ୍ୱିଧାନ ଧାନ ବିହନ ଉତ୍ପନ୍ନ ହେବାର ଯୋଜନା ରହିଛି ।

ଆମ ବିଶ୍ୱବିଦ୍ୟାଳୟରେ ଉଚ୍ଚତର ଗବେଷଣାମାନ କରି ନୂଆ ନୂଆ ତଥ୍ୟ ଉଦ୍ଭାବନ କରିବାକୁ ଉଚ୍ଚଶିକ୍ଷିତ ବୈଜ୍ଞାନିକମାନଙ୍କର ଅଭାବ ନାହିଁ । ସରକାରୀ ବା ବେସରକାରୀ ଅନୁଷ୍ଠାନମାନଙ୍କ ଠାରୁ ଅନୁଦାନର ଅଭାବ, ଉଚ୍ଚମାନର ଗବେଷଣା ଉପଯୋଗୀ ଯନ୍ତ୍ରପାତିମାନ ବିଦେଶରୁ ଆମଦାନୀ କରିବାରେ କଟକଣା, ପରିବେଶ ଓ ଗବେଷଣାଗାରର ଅଭାବ ଆଦି କେତେଗୁଡ଼ିଏ ମୌଳିକ ବିଷୟ ଉନ୍ନତ ଗବେଷଣାର ପ୍ରତିବନ୍ଧକ ହେଉଛି । ସମୟ ହିଁ ଏହାର ସମାଧାନ କରିବ ।



ଉତ୍ତମ ପ୍ରସଙ୍ଗ



ସରକାରୀ ମୁଦ୍ରାଳୟରେ ବିଶ୍ୱକର୍ମା ପୂଜା....

ଜଗନ୍ନାଥ ସମ୍ବନ୍ଧ

# ସରକାରୀ ମୁଦ୍ରଣାଳୟରେ

ଶ୍ରୀ ଶ୍ରୀ ବିଶ୍ୱକର୍ମା ପୂଜା ଉପଲକ୍ଷେ ସାଂସ୍କୃତିକ କାର୍ଯ୍ୟକ୍ରମ

ପାରମ୍ପରିକ ବିଧିବିଧାନାନୁଯାୟୀ ପ୍ରତିବର୍ଷପରି ଏ ବର୍ଷର 'ବିଶ୍ୱକର୍ମା ପୂଜା' ସରକାରୀ ମୁଦ୍ରଣାଳୟ ଇତିହାସରେ ଏକ ନୂତନ ଅଧ୍ୟାୟ ସୃଷ୍ଟି କରିଛି । ପୂଜା କମିଟିର ଆବେଗମୟ ତପସ୍ୟା ଓ ତୃପ୍ତିଶୂନ୍ୟ ପରିଚାଳନା ଏହି ଉତ୍ସବଟିକୁ ସର୍ବାଙ୍ଗସୁନ୍ଦର କରି ସବୁରି ମନରେ ଆନନ୍ଦର ଡେଇଁ ଛୁଟାଇଦେଇଛି ।

ଏହି ଅନୁଷ୍ଠାନର ମାନ୍ୟବର କର୍ମଚାରୀଙ୍କ ପୌରୋହିତ୍ୟ-ରମ୍ଭେ ନିର୍ଦ୍ଦେଶକ, ଉପ ନିର୍ଦ୍ଦେଶକ ଓ ଅନ୍ୟାନ୍ୟ ଉଚ୍ଚ ପଦସ୍ଥ ଅଧିକାରୀ ଏବଂ ପୂଜା କମିଟିର ସମାପକ ତଥା ଅଗଣିତ କର୍ମଚାରୀମାନଙ୍କର ଉପସ୍ଥିତିରେ ନିର୍ଦ୍ଦିଷ୍ଟ ସମୟରେ ପୂଜା ଆରମ୍ଭ ଓ ସମାପନ ହୋଇଥିଲା । କଟକର ପୁନିପୁଣ୍ୟ ଶିଳ୍ପୀ 'ପାଣ୍ଡବମାନଙ୍କ' ସହଯୁକ୍ତ ହାତ୍ୟ ବିଷୟଟିକୁ ପୂଜା ମଣ୍ଡପରେ ଦର୍ଶାଇଥିଲେ । ତହିଁରୁ ସ୍ପଷ୍ଟ ପ୍ରତୀକ୍ଷାମାନ ହେଉଥିଲା ଯେ, ସଂସାରରେ ଯାହା କିଛି ସୃଷ୍ଟି, ସବୁ ସେହି ପ୍ରଭୁ 'ବିଶ୍ୱକର୍ମା'ଙ୍କ ଇଚ୍ଛାରେ.... । ମୂର୍ତ୍ତିଗୁଡ଼ିକର ଜୀବନ୍ତ ଗଠନ ଓ ବେଶବିନ୍ୟାସର କମନୀୟ ପରିପାଟୀ ସବୁରି ଅତରଳେ ଉଦ୍ଦୀପକ ସୃଷ୍ଟି କରୁଥିଲା ଓ ଏହି ଅନୁଷ୍ଠାନର ପ୍ରତ୍ୟେକ କର୍ମଚାରୀ ତଦ୍‌ଗତ ପ୍ରାଣରେ ପ୍ରଭୁଙ୍କ ଉଦ୍ଦେଶ୍ୟରେ ପୁଷ୍ପାଞ୍ଜଳି ଦେଇ ନିଜର ଉତ୍ତମୂର୍ତ୍ତି ପ୍ରଣତି ଜଣାଇଥିଲେ ।

ପୂଜା ପରେ, ପୂଜା କମିଟିର ଅନ୍ୟ ଏକ ଉତ୍ସବମୁଖର ପରିବେଶ ଥିଲା "ଭୋଜି ଉତ୍ସବ", ଯାହା ସମସ୍ତଙ୍କ ଅଗ୍ରରେ ଅପୂର୍ବ ରାଗୁଡ଼ ଓ ଏକ ବୃତ୍ତମର ଜଣେ ଜଣେ ସଭ୍ୟ ରୂପେ ଉଦ୍ଦୀପକ ସୃଷ୍ଟି କରୁଥିଲା ।

ପ୍ରଭୁଙ୍କର ସନ୍ଧ୍ୟା ଆରତି ପରେ ମନୋରଞ୍ଜନ କାର୍ଯ୍ୟକ୍ରମରେ ନାଟକ ପରିବେଷଣ ସମୟରେ ଦୈବ ଦୁର୍ଦ୍ଦିପାକ ହେବୁ ସ୍ତବନ ଦର୍ଶା ଆରମ୍ଭ ହୋଇଥିବାରୁ ସାମୟିକ ଭାବେ କାର୍ଯ୍ୟକ୍ରମଟିକୁ ବନ୍ଦ କରି ଦିଆଯାଇଥିଲା ପରେ ତା' ୧୫ । ୮୫ ରିଖ ସପ୍ତ ୧୦ ପ୍ରତିକା ସମୟରେ ନିର୍ଦ୍ଦେଶକ (ବୈଷୟିକ)ଙ୍କ

ଦ୍ୱାର ଶୁଭ ଉଦ୍‌ଘାଟିତ ହୋଇଥିଲା— ମହାନ ପୌରଣିକ ନାଟକ 'ଶାନ୍ତି ପ୍ରତିଷ୍ଠା' । ଏହି ଉଦ୍‌ଘାଟନ ଉତ୍ସବରେ ସରକାରୀ କର୍ମଚାରୀ ପୂଜା କମିଟିର କାର୍ଯ୍ୟକାରୀ ସଭାପତି ଶ୍ରୀମୁଖ୍ୟ ଶ୍ରୀଲେଟନ ନାଟିଆ ।

ଯୁଗେ ଯୁଗେ ଦୁଷ୍ଟର ଦମନ ଓ ଶିଷ୍ଟର ପାଳନ ପାଇଁ ପ୍ରଭୁ ପୁରୁଷ ଶ୍ରୀକୃଷ୍ଣଙ୍କୁ ଚକ୍ର ଧାରଣ କରିବାକୁ ହୋଇଥାଏ..... । ଶିବବରପ୍ରାପ୍ତ ଦୁର୍ବୁର ହଂସକର ଅତ୍ୟାଗ୍ରରେ ନିପିଡ଼ିତ ରହି ଦୁର୍ଦ୍ଦିପା ହା ହା କାର କରେ । ତା'ର ଶିଷ୍ୟ ସହ ସେ ଦର୍ଶେ ହରଏ । ଗୁହାରି କରେ ପ୍ରଭୁ ଶ୍ରୀକୃଷ୍ଣଙ୍କ ଚରଣରେ । ପରିଶେଷରେ ପରମ ବୈଷ୍ଣବ ମହାରଜା ବ୍ରହ୍ମଦରକ ପୁତ୍ର ଅତ୍ୟାଗ୍ରୀ ହଂସକର ଅତ୍ୟାଗ୍ରର ସମୁଚିତ ଶାନ୍ତି ବିଧାନ ହୁଏ ଓ ଜଗତରେ "ଶାନ୍ତି ପ୍ରତିଷ୍ଠା" ହୁଏ । ଏହି ନାଟକର ବିଭିନ୍ନ ଭୂମିକାରେ ଆକର୍ଷଣୀୟ ଅଭିନୟ ହୋଇଥିଲା । ପୁରୁଷ ଭୂମିକାରେ ହଂସକ, ତ୍ରିମକ, ସୁପର୍ଣ୍ଣ, ପଦ୍ମପାଣି, ବ୍ରହ୍ମଦର, ସୋମଦର ଓ ଦୁର୍ଦ୍ଦିପା—ନାରୀ ଭୂମିକାରେ ଉଲ୍‌କା, ରମା, ମିଞ୍ଜିଆ ଓ କଦାଳି କାର୍ଯ୍ୟକ୍ରମରେ 'ହାଉଡ଼ା' ।

ସୁପର୍ଣ୍ଣ ଭୂମିକାରେ ଅଭିନୟ କରୁଥିବା ଶିଶୁ କଳାକାର ଶ୍ରୀମତୀ ସୌରଭ୍ୟରବି ରଥ (ବାପୁ)ଙ୍କର ଅଭିନୟ ଅତୀତ ଚିତାକର୍ଷକ ହୋଇଥିଲା । ଉଦ୍‌ଦିଷ୍ୟତରେ ସେ ଯେ ଜଣେ ଦକ୍ଷ କଳାକାର ହେବେ, ଏଥିରେ ସନ୍ଦେହ ନାହିଁ ।

ପ୍ରକାଶପାଠକି, ଏସବୁର ମୂଳରେ ଏହି ଅନୁଷ୍ଠାନର ସମାଜ-ଧର୍ମ୍ୟ ମଂଚ ପରିଚାଳକ ତଥା ନିର୍ଦ୍ଦେଶକ ଶ୍ରୀଯୁକ୍ତ ଉଦ୍‌ଦିଶୋର ଦେବ ଉଦ୍ୟମ ପ୍ରଶଂସନୀୟ ।

ଏହି ଉଦ୍‌ଘାଟନରେ ପ୍ରତିବର୍ଷ ଏହି ଅନୁଷ୍ଠାନ ଉତ୍ସବ ମୁଖରିତ ହୋଇଉଠୁ, ଏହାହିଁ ଅନୁଷ୍ଠାନ ତରଫରୁ ପ୍ରତିବର୍ଷ ବିଶ୍ୱକର୍ମାଙ୍କ ନିକଟରେ ପ୍ରାର୍ଥନା ।



# ଶୁଦ୍ଧିକର୍ମ - ଏକ ଅନୁକୃତ୍ୟ

ଘନଶ୍ୟାମ କଣ୍ଠାଳ

ଜୀବନର ରୂପାୟନ ହିଁ ସ୍ଵଚ୍ଛର ପ୍ରକାଶ । ମାନବ ଜୀବନର ମୂଳାଧାର ତା'ର ବ୍ୟକ୍ତିତ୍ଵର ପରିପ୍ରକାଶରେ । ସାବଧାନ ଜୀବନଧାରାର ଅନ୍ତମାର୍ଗ ମଣିଷ ତା'ର ବାଲ୍ୟାବସ୍ଥାକୁହି ଭବିଷ୍ୟତ ଶିଖିଥାଏ । ତା'ର ଏହି ଉଦ୍ଦେଶ୍ୟର ଧାରା ବିଭିନ୍ନତା ମଧ୍ୟ ଦେଇ ଗତି କରେ । ବିଭିନ୍ନତା ଯେହେତୁ ଜୀବନ ଜାହାଜର ଅକପଟିତ୍ରପଟ—ସେହି ବିଭିନ୍ନତାର ଦେଇ ପଥମଧ୍ୟରୁ ତାକୁ ତା'ର ନିଜସ୍ଵ ପଥ ବାଛିବାକୁ ପଡ଼ିଥାଏ । ପଥ ନିର୍ଣ୍ଣୟରେ ପାଥେୟ ରୂପେ ତାକୁ ଅନ୍ୟର ଆଶ୍ରୟ ଲୋଡ଼ିବାକୁ ହୁଏ । ଆଶ୍ରୟ ଓ ଆଶ୍ରୀତର ସମନ୍ୱୟରେ ବ୍ୟକ୍ତିତ୍ଵର ପରିଚୟ ପ୍ରତିପାଦିତ ହୋଇଥାଏ । ଆଶ୍ରୀତର ଆଶ୍ରୟ ଶୋକିବାର ନିର୍ଭୁଲତା ତାକୁ ସମାଜରେ କଣେ ସାମାଜିକ ଜୀବ ରୂପେ ସ୍ଥାନ ଦିଏ । ମଣିଷର ପ୍ରଥମ ଆଶ୍ରୟଦାତା ତା'ର ପିତା ମାତା । ପିତାମାତା ତା'ର ଜୀବତ ପ୍ରତିମା (ରୋଗଦାନ) ହିସାବରେ ତାକୁ ତା'ର ଆଶ୍ରୟ ଶୋକିବାରେ ସାହାଯ୍ୟ କରିଥାନ୍ତି । ସେହି ଆଶ୍ରୟ ହିଁ ତା'ର ଗୁରୁ । ମଣିଷ ଜୀବନର ସଫଳତା ତା'ର ବୈଷୟିକ ବା ଲୌଚିକ କୃତ୍ତିତ୍ଵରେ ପ୍ରକାଶ ପାଏ ନାହିଁ । ପୃଥିବୀ ପୃଷ୍ଠରେ କେତେ ସାମ୍ରାଜ୍ୟ ଗଢ଼ା ହୋଇଛି ଏବଂ କେତେ ସାମ୍ରାଜ୍ୟ ଗଢ଼ି ହୋଇଯାଇଛି । ମାତ୍ର ମନୁଷ୍ୟର ଆତ୍ମା ଯେଉଁ ସତ୍ୟ ଓ ସାଧୁତା ଅନୁକ୍ଷଣରେ ଯୁଗେ ଯୁଗେ ଅଗ୍ରଗତିର ପଥରେ ଆଗେଇ ଯାଇ ବିକାଶ ଗୁଣ କରିଛି ଏବଂ ଯେଉଁମାନେ ଏହି ଆଧ୍ୟାତ୍ମିକ ଅଭିଯାନର ଯାତ୍ରାପଥରେ ଓ ମାନବୀୟ

ସଂସ୍କୃତିର ଉଚ୍ଚିତ୍ଵ ଉପରେ ଚିରଦିନ ଲାଗି ଦଶାୟମାନ ହୋଇ ରହିଛନ୍ତି, କେବଳ ସେହିମାନଙ୍କଠାରେହିଁ ମାନବ ଜୀବନର ସାର୍ଥକତା ପ୍ରକଟିତ ହୋଇଛି ।

ଭାରତବର୍ଷର ଉଦ୍ଦେଶ୍ୟତା ବହୁପୁରାତନ କାଳରୁ ପ୍ରତିପାଦିତ ହୋଇଛି । ଗୁରୁବିକସରୂପେ ସ୍ଥାନଗୁରୁ ଓ ରାଷ୍ଟ୍ରଗୁରୁ ଡକ୍ଟର - ସର୍ବପଲ୍ଲୀ ରାଧାକୃଷ୍ଣନ୍ଙ୍କ ଜନ୍ମଦିବସକୁ ପାଳନ କରାଯାଇଛି । ୧୮୮୮ ମସିହା ସେପ୍ଟେମ୍ବର ୪ତାରିଖରେ ରାଧାକୃଷ୍ଣନ୍ ତାମିଲ ନାଡୁର ତିରୁଚାନିଠାରେ ଜନ୍ମଗ୍ରହଣ କରିଥିଲେ । ବିଶ୍ଵର ଜଣେ ପ୍ରଥମ ଶ୍ରେଣୀର ବିଜ୍ଞ ଓ ଲକ୍ଷି ପ୍ରତିମ ବ୍ୟକ୍ତି ହିସାବରେ ଭାରତରୁ ସର୍ବପଲ୍ଲୀ ରାଧାକୃଷ୍ଣନ ଦର୍ଶନ, ସାହିତ୍ୟ, ରାଜନୀତି, ରାଷ୍ଟ୍ରପନୀତି, ସର୍ୟତା ଓ ସଂସ୍କୃତି କ୍ଷେତ୍ରରେ ଥିଲେ ଜଣେ ଉତ୍କଳ କ୍ୟେଡିଜ । ତାଙ୍କର ଗଭୀର ଓ ପ୍ରସାରିତ ଜ୍ଞାନ ଖାରିମା, ପୁଷ୍ପର ଓ ଯଥାର୍ଥ ଚମତ୍କାର ବାଗ୍ଠାତା, ସୁ-ତୀକ୍ଷଣ କ୍ୟୋତିଷ୍ଠାନ୍ ବୌଦ୍ଧିକତା ଏବଂ ତାଙ୍କର ସୁରକ୍ଷ ବ୍ୟକ୍ତିତ୍ଵ ସଂପର୍କ ଏକ ଭଦ୍ରର ଗୁଣିତ୍ରକତା ତାଙ୍କୁ ଭାରତ ଓ ବିଶ୍ଵର ଜନ ଚେତନାରେ ଏକ ପୂଜାର୍ଥ ଆସନରେ ବସାଇ ଦେଇଥିଲା । ମନୁଷ୍ୟର ସାମାଜିକ, ନୈତିକ ଓ ଆଧ୍ୟାତ୍ମିକ ଜୀବନରେ ପଥଦୁଷ୍ଟା ଗାଡେ ଯେଉଁ କେତେଜଣ ମୁଷ୍ଟିମେୟ ବ୍ୟକ୍ତି ଏ ଶତାଦ୍ଦୀରେ ପୃଥିବୀରେ ଜନ୍ମ ଗ୍ରହଣ କରିଥିଲେ—ରାଧାକୃଷ୍ଣନ ଥିଲେ ସେମାନଙ୍କ ମଧ୍ୟରେ ଅନ୍ୟତମ । ସେ ଥିଲେ ପ୍ରାଚ୍ୟ ଓ ପାଶ୍ଚାତ୍ୟ ମଧ୍ୟରେ ପ୍ରସା ଓ ମନାସ୍ତାର ଏକ ସମ୍ବନ୍ଧିତ ମୂର୍ତ୍ତୀ । ତାଙ୍କର ବିଭିନ୍ନ ଦମ୍ଭରେ ତୀକ୍ଷଣ ବିଶ୍ଳେଷଣାତ୍ମକ ବିଭରକୃତି ସଙ୍ଗେ ଆଧ୍ୟାତ୍ମିକ ଗାଭରୀର ପ୍ରେମଭକ୍ତିମୂଳକ ବିଶ୍ଵାସକୃତି ନିର୍ବିବାଦରେ ମିଶ୍ରାମିଶି ହୋଇ ସଜ୍ଜିତ ରହିଥିଲା ।

ସେ ମୂଳତଃ ଜଣେ ମହାନ ଶିକ୍ଷକ ଆଉ ଭାରତ ବର୍ଷର ଶିକ୍ଷକ କୂଳର ମହତ୍ତ୍ଵକୁ ଚିରଦିନ ପାଇଁ ଜାକୂଲ୍ୟମାନ କରିଛନ୍ତି । ବିଭିନ୍ନ ବ୍ୟପଦେଶରେ ସେ ବହୁବାର ଏହି ପୃଥିବୀର ବହୁଦେଶ ପ୍ରଦକ୍ଷିଣ କରିଛନ୍ତି । ସର୍ବତ୍ର ସେ ଭାରତବର୍ଷର ଯୁଗଯୁଗୀଭର ସୁସଜ୍ଜିତ ପ୍ରସ୍ତାବାଣୀକୁ ପ୍ରସ୍ତର କରିଛନ୍ତି ଏବଂ ଆଧୁନିକ ମନୁଷ୍ୟ ସମାଜକୁ ଆଶା ଓ ଆନେକର ବାଣୀ ଶୁଣାଇ ଯାଇଛନ୍ତି । ଅଧୁନାତନ ସମାଜର ଶିକ୍ଷକକୂଳ ସେହି ମହାନ ଆତ୍ମାର ପଦାଙ୍କ ଅନୁସରଣ କଲେ ଦେଶ ଓ ଦଶର ଯେ ଅଗ୍ରତପ୍ତ୍ଵ ଉଲଟି ସାଧନହେବ ଏଥିରେ ସନ୍ଦେହ ନାହିଁ । କିନ୍ତୁ ଦୃଃଞ୍ଜର ବିଷୟ କେତେକ ଶିକ୍ଷକ ଶିକ୍ଷାଦାନରେ କଣେ କଣେ ନିର୍ବାଚିତ ପ୍ରତିନିଧିରୂପେ ଜାଣି କରୁଛନ୍ତି । A true teacher must be an unelected representative of the students- ଏ କଥାର ତାତ୍ପର୍ଯ୍ୟ ନିକେ ବୁଝିବା ସହଜ କିନ୍ତୁ ଅନ୍ୟକୁ ବୁଝାଇବା କିପରି ? ବରଂ ତାହା 'ଅକ୍ଷ ସୁଖମାରଧ୍ୟସୁ ଶୁଦ୍ଧ ମାରଧ୍ୟତେ ବିଶେଷକ୍ଷ, ଭିନ ଉବ ଦୁର୍ଦ୍ଦିବଗ୍ଧ୍ୟଂ ବ୍ରହ୍ମପି ଇଂନ -ର-ଜୟତି'ର ରୂପନେତ । ଏହାକୁ ଅନ୍ୟ କଥାରେ କହିଲେ ଏହାର ସରଳ ଅର୍ଥ ଏହା ହେବ—'ଜଣେ ମୁଖି ଯେକକୁ ବୁଝେଇ ଦେବା ସହଜ, ଶିକ୍ଷିତ 'ଲୋକକୁ ଆହୁତି ସହଜରେ ବୁଝାଇ ଦିଆଯାଇପାରେ । ମାତ୍ର ଜଣେ ଅକ୍ଷ ଶିକ୍ଷିତ ଯେକକୁ ସୁଖଂ ବ୍ରହ୍ମା ମଧ୍ୟ ବୁଝାଇ ପାରିବେ ନାହିଁ' । ସୁତରାଂ ହେ ସାଧୁ— ନିଜର ଭରଣ୍ୟ ସଂପାଦନେ ସାବଧାନତା କ'ଣ ଆବଶ୍ୟକ ନୁହେଁ ?

ଉତ୍କଳ ସୁସଙ୍ଗ

ସାମାଜିକ ଶ୍ରେଣୀର ମନୁଷ୍ୟ ବର୍ଣ୍ଣମାନ ଦୁଇଟି ପୃଥିବୀର ମଧ୍ୟସ୍ଥଳରେ ବଞ୍ଚାଯମାନ—ଗୋଟିଏ ମୃତ୍ୟୁମୁଖୀ ଓ ଓ ଅନ୍ୟଟି କନୁନେବାପାଇଁ ସଂଗ୍ରାମରତ । ଏହି ନବଜାତ ଦାନବ ହେବ ନା ଦେବଦୂତ ହେବ ? ଆଜି ଯଦି ସୃଷ୍ଟି ବିକୃତ ହୋଇଥାଏ—ତେବେ ଏହାର କାରଣ ହେଉଛି ସେ ମନୁଷ୍ୟ ନିଜେ ବିକୃତ । ଧର୍ମପୂର୍ଣ୍ଣ ଶିକ୍ଷାରୂପକ କୋମଳ ବସ୍ତ୍ରରେ ତୁମର ମୁଖମଣ୍ଡଳ ଯୋଜିଦିଅ, ଦେଖିବ- ପୃଥିବୀର ସୌନ୍ଦର୍ଯ୍ୟ ତୁମରି ସୌନ୍ଦର୍ଯ୍ୟର ପ୍ରତିଫଳନ । ଏହା କିପରି ସଂଭବ ? ନିଜକୁ ନିଜେ ପରିଷ୍କୃତ କରିବା ଏକ ଦୁରୁହ କାର୍ଯ୍ୟ ଏବଂ ସାଧାରଣ ବ୍ୟକ୍ତି ପକ୍ଷରେ ତାହା ଆଦୌ ସହଜ-ସାଧ୍ୟ ନୁହେଁ । ନୈତିକ ଜୀବନଯାପନ, ବିଭ୍ରତ ବୃଦ୍ଧିମାନ, ଧାର୍ମିକ ଗୁଣ ଏବଂ ସାଂସ୍କୃତିକ ମୂଲ୍ୟବୋଧ ସଂପର୍କରେ ଅନେକ କହୁଥିଲେ ମଧ୍ୟ ଖୁବ୍ କମ୍ ଲୋକ ସେହି ଅନୁସାରେ ନିଜର ଜୀବନ ନିର୍ବାହ କରନ୍ତି । ଏସବୁ ଗୁଣକୁ ନିଜ ଜୀବନରେ କାର୍ଯ୍ୟକାରୀ ନକଲେ କେହି ପୂର୍ଣ୍ଣତା ଲାଭ କରିପାରିବ ନାହିଁ । ଉଚିତ ଶିକ୍ଷାଦାନ ଓ ଗୁରୁଶିଖା ହିଁ ଏହା କେବଳ ସଂଭବ ହୋଇଥାଏ ।

ଅନ୍ତରର ସୌନ୍ଦର୍ଯ୍ୟକୁ ପ୍ରକାଶ ନ କଲେ ମଣିଷର ଜୀବନ ପବିତ୍ର ଓ ଆଲୋକିତ ହୋଇପାରିବ ନାହିଁ । ସମାଜରେ ଜୀବନ ଧାରଣର ମାନ ଉଚ୍ଚ କରିବା ଲାଗି ଅନେକ ରାଜ-ନୈତିକ, ଅର୍ଥନୀତିକ ଓ ବୈଜ୍ଞାନିକଙ୍କର ବିରାଟ ଦାୟାତ୍ୱ ସହିତ ଅନେକ ସଂଗ୍ରା ଓ ଅନୁଷ୍ଠାନର ଆବଶ୍ୟକତା ଅଛି, କିନ୍ତୁ ଆମେ ସୁସ୍ଥ ମାନବିକତା ଲାଭ କରି ପାରିଲେ ସମାଜ ଜୀବନରେ ସୁଖ ସ୍ୱାସ୍ଥ୍ୟ ଆଣା କରି ପାରିବା । ମନୁଷ୍ୟ ହୃଦୟରେ ସତ୍ତ୍ୱାବନା, ମସ୍ତିଷ୍କରେ ସ୍ୱୟଂସୃଷ୍ଟ ମୂଲ୍ୟବୋଧ ରହିଲେ, ସେ ତା'ର ପରିବେଶ ପ୍ରତି ସୁସ୍ଥ ମନୋଭାବ ପୋଷଣ କରିପାରିବ । ଅବଶ୍ୟ ନଷ୍ଟ ନ ରହିଲେ ବାଟଚଲ ଅଟକି ଯିବ । ପଲର ଆଶା ନ ରହିଲେ କାମ କରିହେବ ନାହିଁ । ହାତ ଥଳି ପଡ଼ିବ । ଖାଲି କାମକରିବା ପାଇଁ କିଏ କାମ କରିବ ? ନିରାଶାରେ କାଳେ ଆମେ ରାଜି ପଡ଼ିବୁ—ସେଥିପାଇଁ ସେ ଉପଦେଶ ଆମକୁ ଦିଆଯାଇ ଥାଏ । ଉପଦେଶର ତାପତ୍ୟ ନ ରୁହିଁ ତାକୁ ପଲଟେଇଲେ ଲାଭ କ'ଣ ? ସବୁକଥା ସବୁବେଳେ ଯୁଗୋପଯୋଗୀ ହୋଇ ରହିବନାହିଁ । ସମସ୍ତ ବଦଳୁଛି, ପରିବେଶ ବଦଳୁଛି, ଠିକ୍ ସମତାଳରେ ମଣିଷର ଚିନ୍ତାଧାରା ମଧ୍ୟ ବଦଳୁଛି । ପରିବେଶ ସଙ୍ଗେ ଶାପ ଖୁଆଇ ଆମକୁ କର୍ମବ୍ୟର ପଥ ଠିକଣା କରିବାକୁ ହେବ । କର୍ମବ୍ୟର ପଥ ଠିକଣା କରିବା ମାନସିକ ସ୍ତରର କଥା । ଯଦି ଆମେ ମାନସିକ ସ୍ତରରେ ପୂର୍ଣ୍ଣତାରେ ରହୁ, ତେବେ କାମନା ଆସି ସେହି ପୂର୍ଣ୍ଣତାରେ ଲାଭ ହୋଇ ଯିବ । ମାନସିକ ପୂର୍ଣ୍ଣତା ଥିଲେ ଶୂନ୍ୟତା ସୃଷ୍ଟିର ପ୍ରଶ୍ନ ଉଠେନାହିଁ ଏବଂ ଏ ପରି ବ୍ୟକ୍ତିର ମନରତରେ ସୃଷ୍ଟିକାର୍ଯ୍ୟ ସୃଷ୍ଟିହେବା ଅସମ୍ଭବ । ଭାରତୀୟ ଦର୍ଶନ ପୂର୍ଣ୍ଣତାର ଦର୍ଶନ, ଏହା ଉର୍ବର ଓ ସର୍ବଦା ପୂର୍ଣ୍ଣ । 'ପୂର୍ଣ୍ଣମଦଃ, ପୂର୍ଣ୍ଣମିଦଂ, ପୂର୍ଣ୍ଣାତ୍ ପୂର୍ଣ୍ଣମୁଦତ୍ୟତେ, ପୂର୍ଣ୍ଣସ୍ୟ ପୂର୍ଣ୍ଣମାଦାୟ ପୂର୍ଣ୍ଣମେବାବଶିଷ୍ୟତେ' । ଏହାର ପାର ଗର୍ଭକ ଅର୍ଥ ଏହା ଯେ ପୂର୍ଣ୍ଣକୁ ପୂର୍ଣ୍ଣ ଫେଡ଼ିଦେଲେ ମଧ୍ୟ ଶୂନ୍ୟ ବଦଳରେ ପୂର୍ଣ୍ଣ ଅବଶେଷ ରହେ । 'ଶୂନ୍ୟ' ବୋଲି କିଛି ନାହିଁ । ବ୍ୟକ୍ତି ତା' ନିଜ ମନ ମଧ୍ୟରେ ଭ୍ରମବଶତଃ ଶୂନ୍ୟତା ସୃଷ୍ଟିକରେ । ଏହି ଶୂନ୍ୟତା ବାସ୍ତବ ନୁହେଁ; ଏହା

ମନର କଳ୍ପନାରୁ ସମ୍ଭବ । ଯୋଗୀ ଆନନ୍ଦପୂର୍ଣ୍ଣ ଭଙ୍ଗାରଣ କରେ 'ପୂର୍ଣ୍ଣେହମ୍' । ଯେ ପୂର୍ଣ୍ଣ—ସେ ଶୂନ୍ୟ କିପରି ? ଶୂନ୍ୟତା ନ ଆସିଲେ ମାନସିକ ସୃଷ୍ଟିକାର୍ଯ୍ୟ ହେବ କିପରି ?

ସାଗର ବର୍ଷର ସବୁ ଋତୁରେ ପୂର୍ଣ୍ଣ ବର୍ଷା, ଶୀତ, ଗ୍ରୀଷ୍ମ ସବୁ ଋତୁରେ ସମୁଦ୍ର ପୂର୍ଣ୍ଣତାରେ ଗୁରୁଗମାର ହୋଇ ରହିଥାଏ ନଦୀମାନେ ଅନବରତ ଜଳରାଶି ନେଇ ସମୁଦ୍ରରେ ମିଳି ଦିଅନ୍ତି । ସମୁଦ୍ର କେବେ କହେନା : 'ମୁଁ ଏହା ପ୍ରସାଦ କରି ପାରିବି ନାହିଁ' । ସମୁଦ୍ର ଜଳ ମାଗେନା କିମ୍ପା କହୁ ଆତୁର ହୁଏନା । ସେ ସର୍ବଦା ପୂର୍ଣ୍ଣ, ତା' ଠାରେ ଶୂନ୍ୟ କେବେ ଦେଖା ଦିଏନା ।

ଗୁରୁ-ଛାତ୍ର ସଂପର୍କରେ ସେତୁ କେତେ ମହାନ ଆମର ଅତୀତ ଆମକୁ ଶିକ୍ଷା ଦେଇଛି । 'ଗୁ-ଶୁ' ଶବ୍ଦ ବ୍ୟାପକ ଅର୍ଥ ଆଜି କଦର୍ଥ ହୋଇଛି ଓ 'ଛାତ୍ର' ଶବ୍ଦର ଅର୍ଥ ମଧ୍ୟଠିକ୍ ଚତୁପ । ଉତ୍ତରାଧିକାର ସତେଚନତା ଉପରେ ଦେବ ଦଶର ଉନ୍ନତି ନିର୍ଭର କରୁଛି । କୌଣସି ଛାତ୍ରର ଅନୁଭବୀତା ତା'ର ଅସାମର୍ଥ୍ୟର ସଙ୍କେତ ହୋଇ ନ ପାରେ । କେହି ଜଣେ ଛାତ୍ରକୁ ଯାହା ଭଲ ଲାଗିବ ସେ ତାହା କରିବା ଉଚିତ ନୁହେଁ । ବରଂ ଯାହା କରାଯିବା ଦରକାର ପୂର୍ଣ୍ଣମନରେ ସେ ତାହାହିଁ କରିବା ଉଚିତ । କ'ଣ କରିବା ଉଚିତ୍ ଆଉ କଣ କରିବା ଉଚିତ ନୁହେଁ—ତାହା ସମସ୍ତେ ଠିକ୍ ସମୟରେ ଧର୍ମ କରିପାରନ୍ତି ନାହିଁ । ଏହି ଉପଯୁକ୍ତ ସମୟରେହିଁ 'ଗୁ-ଶୁ' ବା ଆବଶ୍ୟକତା ପଡ଼ିଥାଏ । ପରସ୍ପର ପରସ୍ପର ଯଥାର୍ଥ ଆବଶ୍ୟକତା ଲେଡ଼ିପାରିଲେ ଉତ୍ତର ଯଥାର୍ଥତା ପ୍ରତିପାଦିତ ହୋଇଥାଏ । ଆତ୍ମ-ନିରୀକ୍ଷାରୁ ପ୍ରତ୍ୟେକ ତାହା ଅନୁଭବ କରିବା ଉଚିତ୍ ଯେ Right attitude is the first condition to make the life on earth smooth and profitable. ଅଧୁନାତନ ସମାଜରେ ଶିକ୍ଷାର ଏ ପ୍ରକାର ବଦଳାଉ ପରେ ପୁରାତନ ଗୁରୁକୁଳ ଶିକ୍ଷାକ୍ରମ ବ୍ୟବସ୍ଥା ମଧ୍ୟ ବିକୃତି ହୋଇ ଯାଇଛି । ଚିନ୍ତନ ସ୍ତରରେ କେବେ ସେହି 'old is gold' ପରମ-ପରାକୁ ମାନସ ପଟରେ ଛାନ୍ ଦେଇ ହେଉ ନାହିଁ । ଆଜିର ଏ କଡ଼ବାଦୀ ଦୁନିଆଁରେ ସେ ପାଥକ ଦୁଷ୍ଟିକୋଣରେ ନିଜ ନିଜର ଲାଭ ପାଇଁ ଆଖିବୁଜି ଦୌଡ଼ି ଯୋଗିତାରେ ଜଣେ ଜଣେ ଖୋଲୁଥାନ୍ତ । ହେ ଶ୍ରେଷ୍ଠ ବଂଧୁମାନେ ! ଏହି ଅନ୍ତଃସାରଶୂନ୍ୟ କୌତ ପ୍ରତିଯୋଗିତାରେ ନିଜକୁ ଅନ୍ତ ଭୁତ କରିବା ପୂର୍ବରୁ କେବେ ଅନ୍ତ କରା କରିଛନ୍ତିକି ? ଖୋଜ କ'ଣ କେବଳ ଖୋଜିବା ପାଇଁ ଖୋଜି ଯାଇଥାଏ ? ଦୂରଭିସନ୍ଧିମୂଳକ ମନୋବୃତ୍ତି ପରିହାର କରିବା ପୂର୍ବକ ଏପରି ଏକ ଅପବିତ୍ର ବିସ୍ମରଣୀୟ ଛିନ୍ନପୁଷାର ସଂଘର୍ଷ ବିଗତ ଜୀବନର ତତ୍ତ୍ୱବିନ୍ଦରେ ଫିଲି ନୁତନ ଜୀବନର ସ୍ୱାଧୀନ ଚେତନା ସହ ଶିକ୍ଷା କ୍ଷେତ୍ରରେ ଏକ ପୂର୍ଣ୍ଣ, ସଫଳନୂତ, ବାସ୍ତବ ପଦ୍ଧତୀ ପ୍ରସ୍ତୁତି କରିବାକୁ ଶତତ ଚେଷ୍ଟିତ ହେଲେ—ତାହା ସେହି ମହାନ ଆତ୍ମାଙ୍କ ସ୍ମରଣାର୍ଥେ ପାଳିତ ହେଉ—ତାହା ଗୁରୁବିବସ ପାଇଁ ହେବ ଏକ ପୂର୍ଣ୍ଣ ପୃଷ୍ଠପାଠକୀ ।

ଗ୍ରା/ପୋ:—କଣ୍ଠଗାରଡ଼ିଆ  
 ଭାୟା :—ସଞ୍ଜେଶ୍ୱର  
 କିମ୍ପା :—ବାଲେଶ୍ୱର



ଡଃ. ନରୀନ କୁମାର ସାହୁ  
ଆବିର୍ଭାବ : ଅଗଷ୍ଟ ୨୨, ୧୯୨୦  
ଡିଗ୍ରେସନ : ସେପ୍ଟେମ୍ବର ୧, ୧୯୮୫





ସଂକ୍ଷେପରେ ନିର୍ବାଚନ ଫଳାଫଳ

# ୧୯୮୫ ଢ଼ିଶା ବିଧାନସଭା ନିର୍ବାଚନ

ଢ଼ିଶା ବିଧାନସଭାର ୧୪୭ଟି ଆସନ ମଧ୍ୟରୁ ୧୪୫ଟି ଆସନ ପାଇଁ ଗତ ମାର୍ଚ୍ଚମାସ ୫ ତାରିଖରେ ଭୋଟ ଗ୍ରହଣ କରାଯାଇଥିଲା । ପୁରୀ ଜିଲ୍ଲାର କାକଟପୁର ନିର୍ବାଚନ ମଣ୍ଡଳୀ ଓ କେନ୍ଦୁଝର ଜିଲ୍ଲାର କେନ୍ଦୁଝର ଆଦିବାସୀ ସଂରକ୍ଷିତ ନିର୍ବାଚନ ମଣ୍ଡଳୀର ୨ଜଣ ପ୍ରାର୍ଥୀଙ୍କର ଅକାଳ ବିୟୋଗ ଯୋଗୁଁ ନିୟମାନୁଯାୟୀ ଏହି ଦୁଇଟି ଆସନ ପାଇଁ ନିର୍ବାଚନ ସ୍ଥଗିତ ରଖାଯାଇଥିଲା । ଏହି ୧୪୫ଟି ନିର୍ବାଚନ ମଣ୍ଡଳୀ ମଧ୍ୟରୁ ୨୨ଗୋଟି ହରିଜନ ସଂରକ୍ଷିତ, ୩୩ଗୋଟି ଆଦିବାସୀ ସଂରକ୍ଷିତ ଓ ୯୦ ଗୋଟି ସାଧାରଣ ନିର୍ବାଚନ ମଣ୍ଡଳୀ ଅଟେ ଏବଂ ଏଥିପାଇଁ ସର୍ବମୋଟ ୬୯୩ ଜଣ ପ୍ରାର୍ଥୀ ପ୍ରତିଦ୍ୱନ୍ଦିତା କରୁଥିଲେ । ବିଜୟୀ ପ୍ରାର୍ଥୀ ଓ ନିକଟତମ ପ୍ରତିଦ୍ୱନ୍ଦୀଙ୍କୁ ନେଇ ଅତି ସଂକ୍ଷେପରେ ନିର୍ବାଚନର ଫଳାଫଳ ନିମ୍ନରେ ପ୍ରଦର୍ଶିତ ହୋଇଛି—

### ମୟୂରଭଞ୍ଜ ଜିଲ୍ଲା

- ୧ କରକ୍ଷିଆ (ଆଦିବାସୀ ସଂରକ୍ଷିତ)  
 ଭୋଟଦାନ — ୩୫,୦୪୨  
 ପ୍ରତିଦ୍ୱନ୍ଦୀ — ୩ ଜଣ  
 ଶ୍ରୀ କରୁଣାକର ନାୟକ (କଂଗ୍ରେସ)—୧୫,୪୪୬  
 ଶ୍ରୀ ରଘୁନାଥ ହେମ୍ବମ୍ (ଜନତା)—୧୪,୯୦୩

- ୨ ଯଶିପୁର (ଆ: ସଂ:)  
 ଭୋଟଦାନ — ୩୫,୬୫୩  
 ପ୍ରତିଦ୍ୱନ୍ଦୀ — ୮ ଜଣ  
 ଶ୍ରୀ ଶମ୍ଭୁନାଥ ନାୟକ (ସ୍ୱାଧୀନ) — ୮,୮୯୫  
 ଶ୍ରୀମତୀ ଶୁଶୀଳା ଭାୟା (ମ) (କଂଗ୍ରେସ)—୮,୧୦୯

- ୩ ବହୁଳଦା (ଆ: ସଂ:)  
 ଭୋଟଦାନ — ୩୨,୭୯୩  
 ପ୍ରତିଦ୍ୱନ୍ଦୀ — ୫ ଜଣ  
 ଶ୍ରୀ ଭାଗେ ଗୋବର୍ଦ୍ଧନ (ଜନତା)—୧୯,୮୨୧  
 ଶ୍ରୀ ରଞ୍ଜଣ ମାଝୀ (କଂଗ୍ରେସ)—୮,୨୯୬

- ୪ ରାଇରଙ୍ଗପୁର—(ଆ: ସଂ:)  
 ଭୋଟଦାନ — ୩୫,୨୮୬  
 ପ୍ରତିଦ୍ୱନ୍ଦୀ — ୫ ଜଣ  
 ଶ୍ରୀ ଭବେନ୍ଦ୍ରନାଥ ମାଝୀ (କଂଗ୍ରେସ)—୧୭,୩୬୯  
 ଶ୍ରୀ ସୁଦର୍ଶନ ମୁର୍ମୁ (ବି. କେ. ପି.) — ୬,୮୪୦

- ୫ ବାଙ୍କିରାପୋଖୀ— (ଆ: ସଂ:)  
 ଭୋଟଦାନ — ୩୧,୧୩୮  
 ପ୍ରତିଦ୍ୱନ୍ଦୀ — ୧୦ ଜଣ  
 ଶ୍ରୀ କାନ୍ତଗୋଲ ସିଂହ (କଂଗ୍ରେସ) — ୧୧,୨୭୯  
 ଶ୍ରୀ ଭୀମ ଚରଣ ନାୟକ (ସି. ପି. ଆଇ.)—୫,୫୮୯

- ୬ ଭୁବିଅଣା (ଆ: ସଂ:)  
 ଭୋଟଦାନ — ୩୫,୪୯୦  
 ପ୍ରତିଦ୍ୱନ୍ଦୀ — ୬ ଜଣ  
 ଶ୍ରୀମତୀ ସରସ୍ୱତୀ ହେମ୍ବମ୍ (ମ) (କଂଗ୍ରେସ)—୧୯,୨୦୪  
 ଶ୍ରୀ କାହ୍ନୁଚରଣ ସୋରେନ (ଜନତା)—୫,୭୬୫

- ୭ ବାରିପଦା  
 ଭୋଟଦାନ — ୫୫,୩୩୭  
 ପ୍ରତିଦ୍ୱନ୍ଦୀ — ୭ ଜଣ  
 ଶ୍ରୀ ପ୍ରସନ୍ନ କୁମାର ଦାଶ (କଂଗ୍ରେସ) — ୨୯,୬୨୩  
 ଶ୍ରୀ ସଚ୍ଚିଦ୍ର ଚନ୍ଦ୍ର ଧଳ (ସ୍ୱାଧୀନ) — ୧୧,୬୯୫

- ୮ ବରସିଙ୍ଗା—(ଆ. ସଂ)  
 ଭୋଟଦାନ—୪୦,୮୬୦  
 ପ୍ରତିଦ୍ୱନ୍ଦୀ—୩ ଜଣ  
 ଶ୍ରୀ ପୂର୍ଣ୍ଣନାଥ ବିଶ୍ୱକୁ (କଂଗ୍ରେସ)—୨୭,୨୫୨  
 ଶ୍ରୀ ରଞ୍ଜାଧର ମରାଢ଼ି, ସି. ପି. ଆଇ. (ଏମ୍.)—୮,୧୩୫

୯ ଶୁଣା (ଆ. ସଂ)

ଲୋଟଦାନ-୪୭,୦୩୬  
ପ୍ରତିଦ୍ୱୟ-୪ ଜଣ  
ଶ୍ରୀ ବିରାମ ମୁକୁ (କଂଗ୍ରେସ)-୨୧,୯୭୯  
ଶ୍ରୀ ବୀରଭଦ୍ର ସିଂହ (ଜନତା)-୧୫,୮୩୬

୧୦ ଭବନା (ଆ: ସଂ:)

ଲୋଟଦାନ-୩୩,୮୬୫  
ପ୍ରତିଦ୍ୱୟ-୬ ଜଣ  
ଶ୍ରୀ ରାବଣେଶ୍ୱର ମହେଲ (କଂଗ୍ରେସ)-୧୫,୧୫୫  
ଶ୍ରୀ ରୋହିଦାସ ସୋରେନ (ଜନତା)-୧୧,୬୫୯

ବାଲେଶ୍ୱର ଜିଲ୍ଲା ।

୧୧ ଭୋଗରାଇ

ଲୋଟଦାନ-୭୮,୪୮୦  
ପ୍ରତିଦ୍ୱୟ-୮ ଜଣ  
ଶ୍ରୀମତୀ ଭମାରାଣୀ ପାତ୍ର (ମ) (କଂଗ୍ରେସ)-୩୬,୩୭୯  
ଶ୍ରୀ ସମରେନ୍ଦ୍ର କୁଞ୍ଜ (ଜନତା)-୩୩,୬୦୨

୧୨ ଜଳେଶ୍ୱର

ଲୋଟଦାନ-୮୬,୪୭୯  
ପ୍ରତିଦ୍ୱୟ-୫ ଜଣ  
ଶ୍ରୀ ଯୁଧିଷ୍ଠିର ଜେନା (କଂଗ୍ରେସ)-୪୨,୦୧୫  
ଶ୍ରୀ ଉଦାଧର ଗିରି (ଜନତା)-୪୧,୬୭୩

୧୩ ବସା

ଲୋଟଦାନ-୬୫,୨୧୫  
ପ୍ରତିଦ୍ୱୟ-୪ ଜଣ  
ଶ୍ରୀ ଭୂପାଳ ଚନ୍ଦ୍ର ମହାପାତ୍ର (କଂଗ୍ରେସ)-୪୩,୭୨୨  
ଶ୍ରୀ ଅନୁନାଥ ମହାନ୍ତି (ସି. ପି. ଆଇ.)-୧୦,୯୮୫

୧୪ ବାଲେଶ୍ୱର

ଲୋଟଦାନ-୭୬,୭୮୧  
ପ୍ରତିଦ୍ୱୟ-୬ ଜଣ  
ଶ୍ରୀ ଗୋପନାରାୟଣ ଦାସ (କଂଗ୍ରେସ)-୩୫,୮୩୦  
ଶ୍ରୀ ଅରୁଣ ଦେ (ସି. ପି. ଆଇ.)-୩୫,୬୬୧

୧୫ ସୋରୋ

ଲୋଟଦାନ-୬୬,୪୨୧  
ପ୍ରତିଦ୍ୱୟ-୫ ଜଣ  
ଶ୍ରୀ ଯଦୁନାଥ ଦାଶ ମହାପାତ୍ର (କଂଗ୍ରେସ)-୪୬,୮୫୧  
ଶ୍ରୀ ପିତାମ୍ବର ପଣ୍ଡା (ସି. ପି. ଆଇ.)-୧୪,୯୬୦

୧୬ ସିମୁଳିଆ

ଲୋଟଦାନ-୫୨,୪୬୩  
ପ୍ରତିଦ୍ୱୟ-୯ ଜଣ  
ଶ୍ରୀ ପଦ୍ମଭୋଜନ ପଣ୍ଡା (କଂଗ୍ରେସ)-୨୪,୨୩୧  
ଶ୍ରୀ ପର୍ଶୁରାମ ପାଣିଗ୍ରାହୀ (ଜନତା)-୧୬,୬୭୨

୧୭ ନୀଳଗିରି

ଲୋଟଦାନ-୬୬,୨୨୬  
ପ୍ରତିଦ୍ୱୟ-୬ ଜଣ  
ଶ୍ରୀ ସୁକୁମାର ନାୟକ (କଂଗ୍ରେସ)-୨୬,୨୯୯  
ଶ୍ରୀ ସଦାସ କୁମାର ପଣ୍ଡା, ସି.ପି.ଆଇ.(ଏମ୍)-୧୮,୬୯୭

୧୮ ଭଣ୍ଡାରୀ ପୋଖରୀ (ହରିଜନ ସଂରକ୍ଷିତ)

ଲୋଟଦାନ-୬୫,୧୮୪  
ପ୍ରତିଦ୍ୱୟ-୬ ଜଣ  
ଶ୍ରୀ ପଞ୍ଚାନନ ମଣ୍ଡଳ (କଂଗ୍ରେସ)-୨୬,୩୪୨  
ଶ୍ରୀ ଅର୍ଜୁନ ଚରଣ ସେଠୀ (ଜନତା)-୨୬,୩୨୦

୧୯ ଭଦ୍ରଣ

ଲୋଟଦାନ-୬୪,୦୩୦  
ପ୍ରତିଦ୍ୱୟ-୬ ଜଣ  
ଶ୍ରୀ ଯୁଗଳ କିଶୋର ପଟ୍ଟନାୟକ (କଂଗ୍ରେସ)-୩୫,୧୮୧  
ଶ୍ରୀ ନୀଳମଣି ରାଉତରାୟ (ଜନତା)-୨୮,୬୩୭

୨୦ ଧାମନଗର

ଲୋଟଦାନ-୭୧,୪୮୨  
ପ୍ରତିଦ୍ୱୟ-୫ ଜଣ  
ଶ୍ରୀ ଜଗନ୍ନାଥ ରାଉତ (କଂଗ୍ରେସ)-୩୫,୨୩୮  
ଶ୍ରୀ ହୃଦାନନ୍ଦ ମଲ୍ଲିକ (ଜନତା)-୨୯,୩୫୦

୨୧ ଗୁନ୍ଦବାଲି (ହ: ସଂ:)

ଲୋଟଦାନ-୬୫,୭୦୪  
ପ୍ରତିଦ୍ୱୟ-୩ ଜଣ  
ଶ୍ରୀ ନେତ୍ରାନନ୍ଦ ମଲିକ (କଂଗ୍ରେସ)-୩୮,୯୬୩  
ଶ୍ରୀ ବୈରାଗୀ ଜେନା (ଜନତା)-୩୩,୬୮୨

୨୨ ବାସୁଦେବପୁର

ଲୋଟଦାନ-୭୩,୨୬୬  
ପ୍ରତିଦ୍ୱୟ-୪ ଜଣ  
ଶ୍ରୀ ମଧୁସୂଦନ ପାଣିଗ୍ରାହୀ (କଂଗ୍ରେସ)-୩୫,୧୫୩  
ଶ୍ରୀ ବିକାଶୀ ରାଉତରାୟ (ଜନତା)-୩୫,୯୨୮

କଟକ ଜିଲ୍ଲା

୨୩ ସୁନିଆ

ଭୋଟଦାନ-୨୦,୨୦୬  
ପ୍ରତିଦ୍ୱୟ-୬ ଜଣ  
ଶ୍ରୀ ଶରତ ରାଉତ (କଂଗ୍ରେସ)-୨୬,୮୩୬  
ଶ୍ରୀ ସପ୍ତରୁ ଚନ୍ଦ୍ର ଘଡ଼େଇ (ଜନତା)-୨୧,୪୮୯

୨୪ କୋରେଇ

ଭୋଟଦାନ-୨୬,୬୬୦  
ପ୍ରତିଦ୍ୱୟ-୪ ଜଣ  
ଶ୍ରୀ ରାମଚନ୍ଦ୍ର ଶୁଣ୍ଠିଆ (କଂଗ୍ରେସ)-୩୬,୧୦୨  
ଶ୍ରୀ ଅଶୋକ ଦାସ (ଜନତା)-୩୪,୮୦୮

୨୫ ପାଳପୁର (ହ: ସଂ:)

ଭୋଟଦାନ-୬୪,୩୮୨  
ପ୍ରତିଦ୍ୱୟ-୨ ଜଣ  
ଶ୍ରୀ ଜଗନ୍ନାଥ ମଳିକ (ଜନତା)-୩୨,୯୧୮  
ଶ୍ରୀ ନିରଞ୍ଜନ ଜେନା (କଂଗ୍ରେସ)-୩୦,୩୦୯

୨୬ ଧର୍ମଶାଳା

ଭୋଟଦାନ-୬୫,୯୭୯  
ପ୍ରତିଦ୍ୱୟ-୮ ଜଣ  
ଶ୍ରୀ କାଙ୍ଗାଳି ଚରଣ ପଣ୍ଡା (କଂଗ୍ରେସ)-୩୧,୫୯୦  
ଶ୍ରୀ ଗୁରୁଚରଣ ଚିକାୟତ (ଜନତା)-୨୪,୨୨୭

୨୭ ବଡ଼ଚଣା

ଭୋଟଦାନ-୬୪,୪୪୦  
ପ୍ରତିଦ୍ୱୟ-୧୦ ଜଣ  
ଶ୍ରୀ ସୀତାକାନ୍ତ ମହାପାତ୍ର (କଂଗ୍ରେସ)-୪୪,୩୬୩  
ଶ୍ରୀ ମାନଗୋବିନ୍ଦ ସାମଲ (ଜନତା)-୧୬,୯୨୬

୨୮ ବରିତେରାବିଲି

ଭୋଟଦାନ-୬୧,୩୪୬  
ପ୍ରତିଦ୍ୱୟ-୪ ଜଣ  
ଶ୍ରୀ ଶ୍ରୀକାନ୍ତ କୁମାର ଜେନା (ଜନତା)-୩୬,୬୧୫  
ଶ୍ରୀ ସୁହରାଦ ମଜିକ (କଂଗ୍ରେସ)-୩୦,୫୩୯

୨୯ ବିଂଝାରପୁର (ହରିଜନ ସଂରକ୍ଷିତ)

ଭୋଟଦାନ-୪୯,୯୩୮  
ପ୍ରତିଦ୍ୱୟ-୪ ଜଣ  
ଶ୍ରୀ ନବକିଶୋର ମଜିକ (କଂଗ୍ରେସ)-୨୨,୧୯୫  
ଶ୍ରୀ ରାମଚନ୍ଦ୍ର ମଜିକ (ଜନତା)-୧୮,୫୬୧

୩୦ ପାଟି

ଭୋଟଦାନ-୬୯,୨୩୬  
ପ୍ରତିଦ୍ୱୟ-୪ ଜଣ  
ଶ୍ରୀ ଦୋଳଗୋବିନ୍ଦ ନାୟକ (କଂଗ୍ରେସ)-୪୦,୮୩୨  
ଶ୍ରୀ ଶରତ କୁମାର ଦେବ (ଜନତା)-୩୬,୪୮୪

୩୧ ପଟ୍ଟାମୁଣ୍ଡାର (ହ: ସଂ:)

ଭୋଟଦାନ-୫୭,୯୭୫  
ପ୍ରତିଦ୍ୱୟ-୫ ଜଣ  
ଶ୍ରୀ ଗଣେଶ୍ୱର ବେହେରା (କଂଗ୍ରେସ)-୨୮,୯୩୮  
ଶ୍ରୀ ରବୀନ୍ଦ୍ର କୁମାର ବେହେରା  
ସି. ପି. ଆଇ. (ଏମ୍.)-୧୩,୬୪୫

୩୨ ରାଜନଗର

ଭୋଟଦାନ-୬୯,୨୨୦  
ପ୍ରତିଦ୍ୱୟ-୪ ଜଣ  
ଶ୍ରୀ ନିନାକାନ୍ତ ମହାନ୍ତି (ଜନତା)-୩୯,୯୪୭  
ଶ୍ରୀ ବିଜୟ କୁମାର ପ୍ରଧାନ (କଂଗ୍ରେସ)-୩୫,୯୨୫

୩୩ କେନ୍ଦ୍ରାପଡ଼ା

ଭୋଟଦାନ-୬୨,୮୦୮  
ପ୍ରତିଦ୍ୱୟ-୬ ଜଣ  
ଶ୍ରୀ ରାଗବତ ପ୍ରସାଦ ମହାନ୍ତି (କଂଗ୍ରେସ)-୩୪,୮୩୪  
ଶ୍ରୀ ବେଦ ପ୍ରକାଶ ଅଗ୍ରୱାଲା (ଜନତା)-୩୨,୧୮୩

୩୪ ପାଟକୁରା

ଭୋଟଦାନ-୬୫,୩୦୯  
ପ୍ରତିଦ୍ୱୟ-୬ ଜଣ  
ଶ୍ରୀ ବିଜୟ ମହାପାତ୍ର (ଜନତା)-୩୧,୫୪୪  
ଶ୍ରୀ ପ୍ରତାପ ଚନ୍ଦ୍ର ଜେନା (କଂଗ୍ରେସ)-୩୧,୦୯୫

୩୫ ଚିରୋଇ

ଭୋଟଦାନ- ୮୨,୬୬୭  
ପ୍ରତିଦ୍ୱୟ-୩ ଜଣ  
ଶ୍ରୀ ନିତ୍ୟାନନ୍ଦ ସାମନ୍ତରାୟ (କଂଗ୍ରେସ)-୫୮,୩୨୩  
ଶ୍ରୀ ପ୍ରତାପ ଚନ୍ଦ୍ର ମହାନ୍ତି (ଜନତା)-୨୧,୮୮୩

୩୬ ଏରସମା

ଭୋଟଦାନ-୯୨,୩୬୮  
ପ୍ରତିଦ୍ୱୟ-୬ ଜଣ  
ଶ୍ରୀ କୃଷ୍ଣ ଚନ୍ଦ୍ର ସ୍ୱାଇଁ (କଂଗ୍ରେସ)-୩୬,୫୧୦  
ଶ୍ରୀ ଜଗନ୍ନାଥ ଦାମୋଦର ରାଉତ (ଜନତା)-୩୨,୯୨୪

୩୬ ବାଲିକୁଦା

ଭୋଟଦାନ-୨୪,୮୮୧  
ପ୍ରତିଦ୍ୱୟ-୭ ଜଣ  
ଶ୍ରୀ ଜ୍ୟୋତିଷ ଚନ୍ଦ୍ର ଦାସ (କଂଗ୍ରେସ)-୩୮,୪୪୩  
ଶ୍ରୀ ଇମେଶ ଚନ୍ଦ୍ର ସ୍ୱାଇଁ (ଜନତା)-୩୧,୨୦୯

୩୮ ଜଗତସିଂହପୁର (ହ: ସଂ:)

ଭୋଟଦାନ-୨୭,୨୭୭  
ପ୍ରତିଦ୍ୱୟ-୩ ଜଣ  
ଶ୍ରୀ କୈଳାଶ ଚନ୍ଦ୍ର ମଜିକ (କଂଗ୍ରେସ)-୩୪,୯୦୫  
ଶ୍ରୀ ବିଷ୍ଣୁଚରଣ ଦାସ (ଜନତା)-୨୭,୮୧୯

୩୯ ବିଶ୍ୱନ ନଗର

ଭୋଟଦାନ-୨୧,୮୭୭  
ପ୍ରତିଦ୍ୱୟ-୪ ଜଣ  
ଶ୍ରୀ ବଚ୍ଚୁଷ୍ଟ ଜେନା (କଂଗ୍ରେସ)-୩୦,୩୪୧  
ଶ୍ରୀ ବୀରକିଶୋର ପରିଡ଼ା (ସ୍ୱାଧୀନ)-୧୫,୦୪୧

୪୦ ମାହାଙ୍ଗା

ଭୋଟଦାନ-୨୮,୧୯୦  
ପ୍ରତିଦ୍ୱୟ-୮ ଜଣ  
ଶ୍ରୀ ସେଣ୍ଟ ମତଲୁକ ଅଲି (କଂଗ୍ରେସ)-୩୫,୪୨୫  
ଶ୍ରୀ ଶରତ କୁମାର କର (ଜନତା)-୨୭,୧୩୧

୪୧ ସାଲେପୁର (ହରିଜନ ସଂରକ୍ଷିତ)

ଭୋଟଦାନ-୫୯,୨୨୯  
ପ୍ରତିଦ୍ୱୟ-୫ ଜଣ  
ଶ୍ରୀ ମାୟାଧର ସେଠୀ (କଂଗ୍ରେସ)-୨୯,୨୩୦  
ଶ୍ରୀ କାନ୍ତସା ବେହେରା (ଜନତା)-୨୨,୫୦୮

୪୨ ଗୋବିନ୍ଦପୁର

ଭୋଟଦାନ-୨୭,୧୮୧  
ପ୍ରତିଦ୍ୱୟ-୫ ଜଣ  
ଶ୍ରୀ ତ୍ରିଲୋଚନ କାନୁନ୍ଗୋ (ସ୍ୱାଧୀନ)-୩୪,୨୩୫  
ଶ୍ରୀ ରବୀନ୍ଦ୍ର କୁମାର ମଜିକ (କଂଗ୍ରେସ)-୩୩,୨୫୨

୪୩ ଜଗତ ସର

ଭୋଟଦାନ-୨୭,୨୪୧  
ପ୍ରତିଦ୍ୱୟ-୯ ଜଣ  
ଶ୍ରୀ ଦୋଳଗୋବିନ୍ଦ ପ୍ରଧାନ (କଂଗ୍ରେସ)-୩୪,୦୫୯  
ଶ୍ରୀ ରାଜେନ୍ଦ୍ର ସିଂହ (ଜନତା)-୨୫,୨୦୩

୪୪ ଜଗତ ସିତି

ଭୋଟଦାନ-୨୧,୨୫୨  
ପ୍ରତିଦ୍ୱୟ-୮ ଜଣ  
ଶ୍ରୀ ସରଦ ମୁଖାର୍ଜି ଅହଲ୍ଲାଦ୍ (ଜନତା)-୩୧,୧୩୭  
ଶ୍ରୀ ଆଶୀର୍ବାଦ ବେହେରା (କଂଗ୍ରେସ)-୨୩,୨୦୦

୪୫ ଚୌଦ୍ୱାର

ଭୋଟଦାନ-୨୧,୨୯୫  
ପ୍ରତିଦ୍ୱୟ-୫ ଜଣ  
ଶ୍ରୀ ରଘୁନାଥ ସାହୁ (କଂଗ୍ରେସ)-୩୧,୧୫୯  
ଶ୍ରୀ ରାଜ କିଶୋର ରାମ (ଜନତା)-୨୭,୮୭୭

୪୬ ବାଙ୍କୀ

ଭୋଟଦାନ-୨୦,୯୨୮  
ପ୍ରତିଦ୍ୱୟ-୪ ଜଣ  
ଶ୍ରୀ ଅକ୍ଷୟ କୁମାର ପଟ୍ଟନାୟକ (କଂଗ୍ରେସ)-୩୭,୮୨୫  
ଶ୍ରୀ ଘନଶ୍ୟାମ ସାହୁ (ଜନତା)-୧୭,୮୨୮

୪୭ ଆଠଗଡ଼

ଭୋଟଦାନ-୫୫,୪୧୩  
ପ୍ରତିଦ୍ୱୟ-୫ ଜଣ  
ଶ୍ରୀ ଜାନକୀ ବଲ୍ଲଭ ପଟ୍ଟନାୟକ (କଂଗ୍ରେସ)-୪୭,୨୦୦  
ଶ୍ରୀ ସୂର୍ଯ୍ୟନାରାୟଣ ମିଶ୍ର (ଜନତା)-୩,୮୯୯

୪୮ ବଡ଼ମା

ଭୋଟଦାନ-୨୦,୦୧୫  
ପ୍ରତିଦ୍ୱୟ-୮ ଜଣ  
ଡକ୍ଟର ଲଳିତ ମୋହନ ମହାନ୍ତି (କଂଗ୍ରେସ)-୩୩,୧୨୮  
ରାଜା ସାହେବ ତ୍ରିଲୋଚନ ସିଂହଦେବ (ସ୍ୱାଧୀନ)-  
୨୧,୫୯୨

### ପୁରୀ ଜିଲ୍ଲା

୪୯ ବାଲିପାଟଣା (ହ: ସଂ:)

ଭୋଟଦାନ-୪୯,୯୮୩  
ପ୍ରତିଦ୍ୱୟ-୭ ଜଣ  
ଶ୍ରୀ ରାଘବ ଚନ୍ଦ୍ର ସେଠୀ (କଂଗ୍ରେସ)-୨୨,୫୯୫  
ଶ୍ରୀ ହୃଷିକେଶ ନାଏକ (ଜନତା)-୨୨,୦୮୧

୫୦ ଭୁବନେଶ୍ୱର

ଭୋଟଦାନ-୨୩,୯୮୩  
ପ୍ରତିଦ୍ୱୟ-୭ ଜଣ  
ଶ୍ରୀ ବିକ୍ର ପଟ୍ଟନାୟକ (ଜନତା)-୪୩,୪୯୫  
ଶ୍ରୀ ସତ୍ୟାଜିତ ମହାନ୍ତି (କଂଗ୍ରେସ)-୧୫,୧୨୨

୫୧ ଜଗଣୀ

ଲୋଚନ-୨୦,୪୭୯  
ପ୍ରତିଦ୍ୱୟ-୨ ଜଣ  
ଶ୍ରୀ ସୁରେଶ କୁମାର ରାଉତରାୟ (କ.ଗ୍ରେସ)-୨୭,୫୭୭  
ଶ୍ରୀ ଶରତ ଚନ୍ଦ୍ର ପାଲଙ୍କରା (ଜନତା)-୨୪,୮୮୧

୫୨ ପିପିଲି

ଲୋଚନ- ୨୦,୦୮୮  
ପ୍ରତିଦ୍ୱୟ-୮ ଜଣ  
ଶ୍ରୀ ପ୍ରତାପ କୁମାର ମହାରଥୀ (ଜନତା)-୨୫,୨୯୮  
ଶ୍ରୀ ବିପିନ ଦାଶ (କ.ଗ୍ରେସ)-୨୫,୩୫୯

୫୩ ନିମାପଡ଼ା (ହ: ସ:)

ଲୋଚନ-୨୧,୨୫୪  
ପ୍ରତିଦ୍ୱୟ-୨ ଜଣ  
ଶ୍ରୀ ରବୀନ୍ଦ୍ରକୁମାର ସେଠୀ (କ.ଗ୍ରେସ)-୨୮,୧୪୩  
ଶ୍ରୀ ବେଣୁଧର ସେଠୀ (ଜନତା)-୨୧,୫୧୦

୫୪-କାକଟପୁର-ମୁଖ୍ୟ ମନ୍ତ୍ରୀ

୫୫-ସତ୍ୟବାଦୀ

ଲୋଚନ-୫୯,୪୦୭  
ପ୍ରତିଦ୍ୱୟ-୪ଜଣ  
ଶ୍ରୀ ରବୀନ୍ଦ୍ରକୁମାର ଦାସ (କ.ଗ୍ରେସ)-୩୦,୭୧୧  
ଶ୍ରୀ ଚନ୍ଦ୍ରମାଧବ ମିଶ୍ର (ଜନତା)-୨୩,୮୭୨

୫୬-ପୁରୀ

ଲୋଚନ-୨୭,୫୪୫  
ପ୍ରତିଦ୍ୱୟ-୨ଜଣ  
ଶ୍ରୀ ବ୍ରଜକିଶୋର ଚୂପାଠୀ (ଜନତା)-୩୩,୫୨୧  
ଶ୍ରୀ ଗଦାଧର ମିଶ୍ର (କ.ଗ୍ରେସ)- ୨୯,୨୪୭

୫୭-ବ୍ରହ୍ମଗିରି

ଲୋଚନ-୨୭,୩୮୯  
ପ୍ରତିଦ୍ୱୟ-୨ଜଣ  
ଶ୍ରୀ ଗଙ୍ଗାଧର ମହାପାତ୍ର (କ.ଗ୍ରେସ)-୩୦,୫୯୧  
ଶ୍ରୀ ଅଜୟକୁମାର ଜେନା (ଜନତା)-୨୦,୨୧୦

୫୮-ଗିରିକା

ଲୋଚନ-୨୩,୩୪୭  
ପ୍ରତିଦ୍ୱୟ-୪ଜଣ  
ନିକଟର ଦେବେନ୍ଦ୍ରନାଥ ମାନସିଂହ (କ.ଗ୍ରେସ)-୩୯,୫୩୦  
ଶ୍ରୀ ବିଶ୍ୱରୂପଣ ହରିଚନ୍ଦନ (ବି.ଜେ.ପି.)-୩୦,୦୩୭

୫୯-ଖୋର୍ଦ୍ଧା

ଲୋଚନ-୫୮,୨୮୭  
ପ୍ରତିଦ୍ୱୟ-୫ଜଣ  
ଶ୍ରୀ ଜାନକୀ ବନ୍ଧୁ ପଟ୍ଟନାୟକ (କ.ଗ୍ରେସ)-୩୮,୯୭୭  
ଶ୍ରୀ ପ୍ରଫୁଲ୍ଲ ମହାନ୍ତି (ଜନତା)-୧୪,୭୨୧

୬୦-ବେଗୁନିଆ

ଲୋଚନ-୨୭,୯୭୭  
ପ୍ରତିଦ୍ୱୟ-୮ଜଣ  
ଶ୍ରୀ କୈଳାସ ଚନ୍ଦ୍ର ମହାପାତ୍ର (କ.ଗ୍ରେସ)-୩୯,୫୭୫  
ଶ୍ରୀ ହରିହର ସାହୁ (ଜନତା)-୧୧,୨୯୪

୬୧-ରଣପୁର

ଲୋଚନ-୨୫,୧୫୪  
ପ୍ରତିଦ୍ୱୟ-୫ଜଣ  
ଶ୍ରୀ ରମାକାନ୍ତ ମିଶ୍ର(କ.ଗ୍ରେସ)-୪୦,୨୪୨  
ଶ୍ରୀମତୀ ଶାନ୍ତିଦାସ (ମ) (ଜନତା)-୧୨,୯୨୧

୬୨-ନୟାଗଡ଼

ଲୋଚନ-୨୭,୩୦୧  
ପ୍ରତିଦ୍ୱୟ-୨ଜଣ  
ଶ୍ରୀ ଭାଗବତ ବେହେରା (ଜନତା)-୩୨,୯୭୨  
ଶ୍ରୀ ବ.ଶ୍ୟାମର ସାହୁ (କ.ଗ୍ରେସ)-୨୮,୭୫୭

୬୩-ଖଣ୍ଡପଡ଼ା

ଲୋଚନ-୨୭,୨୧୫  
ପ୍ରତିଦ୍ୱୟ-୩ଜଣ  
ଶ୍ରୀ ବରଜିତ୍ରାଣ୍ଡଣ ସିଂହ ମହା ରାଜ (କ.ଗ୍ରେସ)-୩୩,୭୭୨  
ଶ୍ରୀ ମହେନ୍ଦ୍ରକୁମାର ସ୍ୱାଇଁ (ସ୍ୱାଧୀନ)-୨୨,୯୯୭

୬୪-ଦଶପଲ୍ଲୀ

ଲୋଚନ-୨୭,୮୧୪  
ପ୍ରତିଦ୍ୱୟ-୪ଜଣ  
ଶ୍ରୀ ହରିହର କରଣ (କ.ଗ୍ରେସ)-୩୭,୯୨୯  
ଶ୍ରୀ ରୁଦ୍ରମାଧବ ରାୟ (ଜନତା)-୨୫,୧୫୯

ଗଞ୍ଜାମ ଜିଲ୍ଲା

୬୫-ଜଗନ୍ନାଥପ୍ରସାଦ (ହ: ସ:)

ଲୋଚନ-୩୫,୨୭୭  
ପ୍ରତିଦ୍ୱୟ-୨ଜଣ  
ଶ୍ରୀ ଜୟରାଧର ସେଠୀ (କ.ଗ୍ରେସ)-୨୨,୦୫୭  
ଶ୍ରୀ ସୁରେନ୍ଦ୍ରନାଥ ପାତ୍ର (ଜନତା)-୨,୯୪୫

୩୭ ବାଲିହୁଡ଼ା

ଲୋଟଦାନ-୨୪,୮୮୧  
ପ୍ରତିଦ୍ୱୟ-୭ ଜଣ  
ଶ୍ରୀ ଜ୍ୟୋତିଷ ଚନ୍ଦ୍ର ଦାସ (କଂଗ୍ରେସ)-୩୮,୪୪୩  
ଶ୍ରୀ ଜମେଶ ଚନ୍ଦ୍ର ସ୍ୱାଇଁ (ଜନତା)-୩୧,୨୦୯

୩୮ ଜଗତସିଂହପୁର (ହେ: ସଂ:)

ଲୋଟଦାନ-୨୭,୨୭୭  
ପ୍ରତିଦ୍ୱୟ-୩ ଜଣ  
ଶ୍ରୀ ଜ୍ୟୋତିଷ ଚନ୍ଦ୍ର ମଜିକ (କଂଗ୍ରେସ)-୩୪,୯୦୫  
ଶ୍ରୀ ବିଷ୍ଣୁଚରଣ ଦାସ (ଜନତା)-୨୭,୮୧୯

୩୯ କିଶନ ନଗର

ଲୋଟଦାନ-୨୧,୮୭୭  
ପ୍ରତିଦ୍ୱୟ-୪ ଜଣ  
ଶ୍ରୀ ବଚକ୍ଷ ଜେନା (କଂଗ୍ରେସ)-୩୦,୩୪୧  
ଶ୍ରୀ ଦୀରଜିଶୋର ପରିଡ଼ା (ସ୍ୱାଧୀନ)-୧୫,୦୪୧

୪୦ ମାହାଙ୍ଗା

ଲୋଟଦାନ-୨୮,୧୯୦  
ପ୍ରତିଦ୍ୱୟ-୮ ଜଣ  
ଶ୍ରୀ ସେଣୁ ମଚ୍ଛୁବ ଥାକି (କଂଗ୍ରେସ)-୩୫,୪୨୫  
ଶ୍ରୀ ଶରତ କୁମାର କର (ଜନତା)-୨୭,୧୩୧

୪୧ ସାଲେପୁର (ହରିଜନ ସଂରକ୍ଷିତ)

ଲୋଟଦାନ-୫୯,୨୨୯  
ପ୍ରତିଦ୍ୱୟ-୫ ଜଣ  
ଶ୍ରୀ ମାୟାଧର ସେଠୀ (କଂଗ୍ରେସ)-୨୯,୬୩୦  
ଶ୍ରୀ କାଳଦୀ ବେହେରା (ଜନତା)-୨୨,୫୦୮

୪୨ ଗୋବିନ୍ଦପୁର

ଲୋଟଦାନ-୨୭,୧୮୧  
ପ୍ରତିଦ୍ୱୟ-୫ ଜଣ  
ଶ୍ରୀ ତ୍ରିଲୋଚନ କାନୁନ୍ଗୋ (ସ୍ୱାଧୀନ)-୩୪,୬୩୫  
ଶ୍ରୀ ରବୀନ୍ଦ୍ର କୁମାର ମଜିକ (କଂଗ୍ରେସ)-୩୩,୨୫୨

୪୩ ଜଟକ ସଦର

ଲୋଟଦାନ-୨୭,୨୪୧  
ପ୍ରତିଦ୍ୱୟ-୯ ଜଣ  
ଶ୍ରୀ ଦୋଳଗୋବିନ୍ଦ ପ୍ରଧାନ (କଂଗ୍ରେସ)-୩୪,୦୫୯  
ଶ୍ରୀ ରାଜେନ୍ଦ୍ର ସିଂହ (ଜନତା)-୨୫,୭୦୩

୪୪ କଟକ ସିଟି

ଲୋଟଦାନ-୨୧,୨୫୨  
ପ୍ରତିଦ୍ୱୟ-୮ ଜଣ  
ଶ୍ରୀ ସୟଦ ମୁସ୍ତାଫିକ୍ ଅହମ୍ମଦ୍ (ଜନତା)-୩୧,୧୩୭  
ଶ୍ରୀ ଆଶୀର୍ବାଦ ବେହେରା (କଂଗ୍ରେସ)-୨୩,୨୦୦

୪୫ ଚୌଦ୍ୱାର

ଲୋଟଦାନ-୨୧,୭୯୫  
ପ୍ରତିଦ୍ୱୟ-୫ ଜଣ  
ଶ୍ରୀ ରଘାନନ୍ଦ ସାହୁ (କଂଗ୍ରେସ)-୩୧,୧୫୯  
ଶ୍ରୀ ରାଜ କିଶୋର ରାମ (ଜନତା)-୨୭,୮୭୭

୪୬ ଦାଳୀ

ଲୋଟଦାନ-୨୦,୯୨୮  
ପ୍ରତିଦ୍ୱୟ-୪ ଜଣ  
ଶ୍ରୀ ଅକ୍ଷୟ କୁମାର ପଟ୍ଟନାୟକ (କଂଗ୍ରେସ)-୩୬,୮୨୫  
ଶ୍ରୀ ସନଶ୍ୟାମ ସାହୁ (ଜନତା)-୧୭,୮୭୮

୪୭ ଆଠଗଡ଼

ଲୋଟଦାନ-୫୫,୪୧୩  
ପ୍ରତିଦ୍ୱୟ-୫ ଜଣ  
ଶ୍ରୀ ଜାନକୀ ବଲ୍ଲଭ ପଟ୍ଟନାୟକ (କଂଗ୍ରେସ)-୪୭,୨୦୦  
ଶ୍ରୀ ସୂର୍ଯ୍ୟନାରାୟଣ ମିଶ୍ର (ଜନତା)-୩,୮୯୯

୪୮ ବଡ଼ମା

ଲୋଟଦାନ-୨୦,୦୧୫  
ପ୍ରତିଦ୍ୱୟ-୮ ଜଣ  
ଡକ୍ଟର ଲଳିତ ମୋହନ ମହାନ୍ତି (କଂଗ୍ରେସ)-୩୩,୯୨୮  
ରାଜା ସାହେବ ତ୍ରିଲୋଚନ ସିଂହଦେବ (ସ୍ୱାଧୀନ)-  
୨୧,୫୧୨

### ପୁରୀ ଜିଲ୍ଲା

୪୯ ବାଲିପାଟଣା (ହେ: ସଂ:)

ଲୋଟଦାନ-୪୯,୯୮୩  
ପ୍ରତିଦ୍ୱୟ-୭ ଜଣ  
ଶ୍ରୀ ରାଗବ ଚନ୍ଦ୍ର ସେଠୀ (କଂଗ୍ରେସ)-୨୨,୫୯୫  
ଶ୍ରୀ ହୃଷିକେଶ ନାଏକ (ଜନତା)-୨୨,୦୮୧

୫୦ ଭୁବନେଶ୍ୱର

ଲୋଟଦାନ-୨୩,୯୮୩  
ପ୍ରତିଦ୍ୱୟ-୭ ଜଣ  
ଶ୍ରୀ ବିଜୁ ପଟ୍ଟନାୟକ (ଜନତା)-୪୩,୪୯୫  
ଶ୍ରୀ ସତ୍ୟନିଧି ମହାନ୍ତି (କଂଗ୍ରେସ)-୧୫,୧୭୨

୫୧ ଜଗଣୀ

ଲୋଟଦାନ-୨୦,୪୨୯  
ପ୍ରତିଦ୍ୱୟ-୨ ଜଣ  
ଶ୍ରୀ ସୁରେଶ କୁମାର ରାଉତରାୟ (କଂଗ୍ରେସ)-୨୭,୫୭୭  
ଶ୍ରୀ ଶରତ ଚନ୍ଦ୍ର ପାଲକରା (ଜନତା)-୨୪,୮୮୧

୫୨ ପିପିଲି

ଲୋଟଦାନ- ୨୦,୦୮୮  
ପ୍ରତିଦ୍ୱୟ-୮ ଜଣ  
ଶ୍ରୀ ପ୍ରଦୀପ କୁମାର ମହାରଥୀ (ଜନତା)-୨୫,୨୯୮  
ଶ୍ରୀ ବିପିନ ଦାଶ (କଂଗ୍ରେସ)-୨୫,୩୫୯

୫୩ ନିମାପଡ଼ା (ହ: ସଂ:)

ଲୋଟଦାନ-୨୧,୨୫୪  
ପ୍ରତିଦ୍ୱୟ-୨ ଜଣ  
ଶ୍ରୀ ରବୀନ୍ଦ୍ରକୁମାର ସେଠୀ (କଂଗ୍ରେସ)-୨୮,୧୪୩  
ଶ୍ରୀ ବେଣୁଧର ସେଠୀ (ଜନତା)-୨୧,୫୧୦

୫୪-କାକଟପାଲି-ମୁକାମ ପଞ୍ଚାଳ

୫୫-ସତ୍ୟବାଦୀ

ଲୋଟଦାନ-୫୯,୪୦୭  
ପ୍ରତିଦ୍ୱୟ-୪ଜଣ  
ଶ୍ରୀ ରବୀନ୍ଦ୍ରକୁମାର ଦାସ (କଂଗ୍ରେସ)-୩୦,୭୧୧  
ଶ୍ରୀ ଚନ୍ଦ୍ରମାଧବ ମିଶ୍ର (ଜନତା)-୨୩,୮୨୨

୫୬-ପୁରୀ

ଲୋଟଦାନ-୨୭,୫୪୫  
ପ୍ରତିଦ୍ୱୟ-୨ଜଣ  
ଶ୍ରୀ ବ୍ରଜକିଶୋର ଚୂପାଠୀ (ଜନତା)-୩୩,୫୭୧  
ଶ୍ରୀ ଗଦାଧର ମିଶ୍ର (କଂଗ୍ରେସ)- ୨୯,୨୪୭

୫୭-ବ୍ରହ୍ମଗିରି

ଲୋଟଦାନ-୨୭,୩୮୯  
ପ୍ରତିଦ୍ୱୟ-୨ଜଣ  
ଶ୍ରୀ ଗଙ୍ଗାଧର ମହାପାତ୍ର (କଂଗ୍ରେସ)-୩୦,୫୯୧  
ଶ୍ରୀ ଅକ୍ଷୟକୂମାର ଜେନା (ଜନତା)-୨୦,୨୧୦

୫୮-ଚିଲିକା

ଲୋଟଦାନ-୨୩,୩୪୬  
ପ୍ରତିଦ୍ୱୟ-୪ଜଣ  
ନକ୍ଷତ୍ର ଦେବେନ୍ଦ୍ରନାଥ ମାନସିଂହ (କଂଗ୍ରେସ)-୩୯,୫୩୦  
ଶ୍ରୀ ବିଶ୍ୱକ୍ଷଣ ହରିଚନ୍ଦନ (ବି.ଜେ.ପି.)-୩୦,୦୩୭

୫୯-ଗୋବି ।

ଲୋଟଦାନ-୫୮,୨୮୭  
ପ୍ରତିଦ୍ୱୟ-୫ଜଣ  
ଶ୍ରୀ ଜାନକୀ ବନ୍ଧୁ ପଟ୍ଟନାୟକ (କଂଗ୍ରେସ)-୩୮,୯୭୭  
ଶ୍ରୀ ପ୍ରଫୁଲ୍ଲ ମହାନ୍ତି (ଜନତା)-୧୪,୨୨୧

୬୦-ବେଗୁନିଆ

ଲୋଟଦାନ-୨୭,୯୭୭  
ପ୍ରତିଦ୍ୱୟ-୮ଜଣ  
ଶ୍ରୀ କୈଳାସ ଚନ୍ଦ୍ର ମହାପାତ୍ର (କଂଗ୍ରେସ)-୩୯,୫୭୫  
ଶ୍ରୀ ହରିହର ସାହୁ (ଜନତା)-୧୧,୨୯୪

୬୧-ରଣପୁର

ଲୋଟଦାନ-୨୫,୧୫୪  
ପ୍ରତିଦ୍ୱୟ-୫ଜଣ  
ଶ୍ରୀ ରମାକାନ୍ତ ମିଶ୍ର(କଂଗ୍ରେସ)-୪୦,୨୪୨  
ଶ୍ରୀମତୀ ଶାନ୍ତିଦାସ (ମ) (ଜନତା)-୧୨,୯୬୧

୬୨-ନୟାଗଡ଼

ଲୋଟଦାନ-୨୭,୩୦୧  
ପ୍ରତିଦ୍ୱୟ-୨ଜଣ  
ଶ୍ରୀ ଭାରତ ବେହେରା (ଜନତା)-୩୨,୯୭୨  
ଶ୍ରୀ ବଂଶୀଧର ସାହୁ (କଂଗ୍ରେସ)-୨୮,୭୫୭

୬୩-ଖଣ୍ଡପଡ଼ା

ଲୋଟଦାନ-୨୭,୨୧୫  
ପ୍ରତିଦ୍ୱୟ-୩ଜଣ  
ଶ୍ରୀ ବରଜିରାମ ସିଂହ ମହାପାତ୍ର (କଂଗ୍ରେସ)-୩୩,୭୭୨  
ଶ୍ରୀ ମହେନ୍ଦ୍ରକୂମାର ସ୍ୱାଇଁ (ସ୍ୱାଧୀନ)-୨୨,୯୯୭

୬୪-ଦଶପଲ୍ଲୀ

ଲୋଟଦାନ-୨୭,୮୧୪  
ପ୍ରତିଦ୍ୱୟ-୪ଜଣ  
ଶ୍ରୀ ହରିହର କରଣ (କଂଗ୍ରେସ)-୩୭,୯୨୯  
ଶ୍ରୀ ରୁଦ୍ରମାଧବ ରାୟ (ଜନତା)-୨୫,୧୫୯

ଗଞ୍ଜାମ ଜିଲ୍ଲା

୬୫-ଜଗନ୍ନାଥପ୍ରସାଦ (ହ: ସଂ:)

ଲୋଟଦାନ-୩୫,୨୭୭  
ପ୍ରତିଦ୍ୱୟ-୨ଜଣ  
ଶ୍ରୀ ବ୍ରଜରାଜ ସେଠୀ (କଂଗ୍ରେସ)-୨୭,୦୫୭  
ଶ୍ରୀ ସୁରେନ୍ଦ୍ରନାଥ ପାତ୍ର (ଜନତା)-୭,୯୪୫

୨୬-ରଞ୍ଜନଗର

ଲୋଟଦାନ-୫୭,୧୬୪  
ପ୍ରତିଦ୍ୱୟ-୨୯୩  
ଶ୍ରୀ ରାମକୃଷ୍ଣ ମିଶ୍ର (କେ.ଗ୍ରେସ)-୩୨,୨୪୭  
ଶ୍ରୀ ରାମକୃଷ୍ଣ ଗୌଡ଼ (ଜନତା)-୨୦,୯୧୮

୨୭-ସୋରଡ଼ା

ଲୋଟଦାନ-୨୨,୨୫୦  
ପ୍ରତିଦ୍ୱୟ-୨୯୩  
ଶ୍ରୀ ଶରତ ଚନ୍ଦ୍ର ପଣ୍ଡା (କେ.ଗ୍ରେସ)-୩୩,୬୨୮  
ଶ୍ରୀ ଅନନ୍ତ ନାରାୟଣ ସିଂହଦେଓ (ଜନତା)-୨୭,୩୫୧

୨୮-ଆସା

ଲୋଟଦାନ-୫୯,୨୮୮  
ପ୍ରତିଦ୍ୱୟ-୨୯୩  
ଶ୍ରୀ ରାଘବ ପରିଡ଼ା (କେ.ଗ୍ରେସ)-୨୭,୩୦୯  
ଶ୍ରୀ ହରିହର ସାହି (ଜନତା)-୧୯,୩୧୫

୨୯-କବିସୂର୍ଯ୍ୟନଗର

ଲୋଟଦାନ-୨୨,୨୩୯  
ପ୍ରତିଦ୍ୱୟ-୨୯୩  
ଶ୍ରୀ ରାଧାରୋଦିତ ସାହୁ (କେ.ଗ୍ରେସ)- ୨୫,୦୩୯  
ଶ୍ରୀ ନିତ୍ୟାନନ୍ଦ ପ୍ରଧାନ (ସି.ପି.ଆଇ.)-୧୯,୯୯୩

୩୦-କୋଦରୀ

ଲୋଟଦାନ-୨୪,୧୩୭  
ପ୍ରତିଦ୍ୱୟ-୨୯୩  
ଶ୍ରୀ ରାମକୃଷ୍ଣ ପଟ୍ଟନାୟକ (ଜନତା)-୪୨,୯୧୧  
ଶ୍ରୀ କାହ୍ନୁଚରଣ ନାୟକ (କେ.ଗ୍ରେସ)-୨୯,୮୪୪

୩୧-ଶାନ୍ତି ଗୋଟ

ଲୋଟଦାନ-୨୦,୨୨୯  
ପ୍ରତିଦ୍ୱୟ-୩୯୩  
ଶ୍ରୀମତୀ ଶ୍ରୀ ପ୍ରଭାତୀ କୁମାରୀ ଦେଓ (ମ) (ଜନତା)-୩୭,୧୧୭  
ଶ୍ରୀ ମାଗୁଣି ଚରଣ ପଣ୍ଡା (କେ.ଗ୍ରେସ)-୩୦,୬୩୭

୩୨-ହସ୍ତପୁର

ଲୋଟଦାନ-୨୦,୨୩୪  
ପ୍ରତିଦ୍ୱୟ-୨୯୩  
ଶ୍ରୀ ଅଶୋକ କୁମାର ଚୌଧୁରୀ (କେ.ଗ୍ରେସ)-୨୮,୦୨୧  
ଶ୍ରୀ ବିଶ୍ୱନାଥ ସାହୁ (ସି.ପି.ଆଇ.)-୨୧,୨୭୪

୩୩-ହିର୍ଣ୍ଣିକି

ଲୋଟଦାନ-୫୪,୩୯୩  
ପ୍ରତିଦ୍ୱୟ-୮୯୩  
ଶ୍ରୀ ଭଦ୍ରନାଥ ନାୟକ (କେ.ଗ୍ରେସ)-୩୪,୭୫୫  
ଶ୍ରୀ ପଦ୍ମଚରଣ ସାବତ (ଜନତା)-୧୧,୦୫୬

୩୪-ଗୋପାଳପୁର (ହ: ସ:)

ଲୋଟଦାନ-୫୪,୫୫୫  
ପ୍ରତିଦ୍ୱୟ-୪୯୩  
ଶ୍ରୀ ଘନଶ୍ୟାମ ବେହେରା (କେ.ଗ୍ରେସ)-୩୫,୮୫୧  
ଶ୍ରୀ ତ୍ରିନାଥ ବେହେରା (ଜନତା)-୧୫,୬୧୮

୩୫-ବ୍ରହ୍ମପୁର

ଲୋଟଦାନ-୫୨,୯୧୭  
ପ୍ରତିଦ୍ୱୟ-୮୯୩  
ଶ୍ରୀ ଶିବଶଙ୍କର ସାହାଣୀ (କେ.ଗ୍ରେସ)-୨୭,୬୭୦  
ଶ୍ରୀ ବିନାୟକ ମହାପାତ୍ର (ସ୍ୱାଧୀନ)-୧୭,୪୮୮

୩୬-ଚିକିଟି

ଲୋଟଦାନ-୨୨,୨୪୯  
ପ୍ରତିଦ୍ୱୟ-୨୯୩  
ଶ୍ରୀ ଚିତ୍ରାମଣି ଦ୍ୟାନ ସାମନ୍ତରା (କେ.ଗ୍ରେସ)-୪୩,୬୨୪  
ଶ୍ରୀମତୀ ଉଷାଦେବୀ(ମ) (ଜନତା)-୨୭,୦୫୮

୩୭-ମୋହନା

ଲୋଟଦାନ-୪୮,୨୪୭  
ପ୍ରତିଦ୍ୱୟ-୩୯୩  
ଶ୍ରୀ ଶରତ କୁମାର ଜେନା (କେ.ଗ୍ରେସ)-୩୦,୫୭୨  
ଶ୍ରୀ ଭଦ୍ର ନାରାୟଣ ଦେବ (ଜନତା)-୧୫,୧୬୭

୩୮-ରାମଗିରି (ଆ: ସ:)

ଲୋଟଦାନ-୩୯,୦୩୨  
ପ୍ରତିଦ୍ୱୟ-୪୯୩  
ଶ୍ରୀ ହଳଧର କାର୍ଜି (ସ୍ୱାଧୀନ)-୧୭,୯୪୭  
ଶ୍ରୀ ଗୋରାସାଙ୍ଗୋ ଶବର (କେ.ଗ୍ରେସ)-୧୭,୦୮୧

୩୯-ପାରଳାଖେମୁଣ୍ଡି

ଲୋଟଦାନ-୨୧,୫୬୯  
ପ୍ରତିଦ୍ୱୟ-୫୯୩  
ଶ୍ରୀ ତ୍ରିନାଥ ସାହୁ (କେ.ଗ୍ରେସ)-୩୩,୩୧୦  
ଶ୍ରୀ ଦରପୁରାଈନୀ ନାୟକ (ଜନତା)-୨୮,୧୭୧



### କୋରପୁଟ ଜିଲ୍ଲା

୮୦-ପୁଣ୍ଡପୁର (ଆ: ସଂ:)

ଭୋଟଦାନ-୩୮,୩୬୯  
ପ୍ରତିଦ୍ୱୟ-୩ ଜଣ  
ଶ୍ରୀ ଭାଗିରଥୀ ଗମାଜୋ (କେ.ଗ୍ରେସ)-୩୦,୦୪୭  
ଶ୍ରୀ ବିଜୟ କୁମାର ଗମାଜୋ (ଜନତା)-୩,୮୭୩

୮୧-କିଷ୍କମ କଟକ (ଆ: ସଂ:)

ଭୋଟଦାନ-୪୫,୨୩୪  
ପ୍ରତିଦ୍ୱୟ-୩ ଜଣ  
ଶ୍ରୀ କୁମରଧର ଉଲ୍ଲାକା (କେ.ଗ୍ରେସ)-୨୮,୯୭୦  
ଶ୍ରୀ ସାରଙ୍ଗଧର କଦୁକ (ସୋଧାନ)-୯,୨୪୪

୮୨-ରାୟଗଡ଼ା (ଆ: ସଂ:)

ଭୋଟଦାନ-୫୨,୮୩୦  
ପ୍ରତିଦ୍ୱୟ-୩ ଜଣ  
ଶ୍ରୀ ରାମଚନ୍ଦ୍ର ଉଲ୍ଲାକା (କେ.ଗ୍ରେସ)-୩୮,୧୭୭  
ଶ୍ରୀ ଭାଇ ବିହାରୀ ହିମିରିକା (ଜନତା)-୮,୮୭୯

୮୩-ଲକ୍ଷ୍ମୀପୁର (ଆ: ସଂ:)

ଭୋଟଦାନ-୨୭,୪୨୦  
ପ୍ରତିଦ୍ୱୟ-୨ ଜଣ  
ଶ୍ରୀ ଅନନ୍ତରାମ ମାଝୀ (କେ.ଗ୍ରେସ)-୧୭,୦୭୦  
ଶ୍ରୀ ଅଶିଷ୍ଟ ସାଉତା (ଜନତା)-୧୦,୦୫୧

୮୪-ପଟାଳି (ଆ: ସଂ:)

ଭୋଟଦାନ-୨୭,୧୯୭  
ପ୍ରତିଦ୍ୱୟ-୫ ଜଣ  
ଶ୍ରୀମତୀ ଚନ୍ଦ୍ରମା ସାତା (ମେ) (କେ.ଗ୍ରେସ)-୧୦,୮୧୭  
ଶ୍ରୀ ଜୟରାମ ପାଣି (ଜନତା)-୧୦,୭୮୪

୮୫-କୋରାପୁଟ

ଭୋଟଦାନ-୩୪,୯୦୭  
ପ୍ରତିଦ୍ୱୟ-୫ ଜଣ  
ଶ୍ରୀ ନୃସିଂହ ନନ୍ଦ ବ୍ରହ୍ମା (କେ.ଗ୍ରେସ)-୧୮,୦୨୪  
ଶ୍ରୀ ହରିଶ୍ଚନ୍ଦ୍ର ବକ୍ସିପାତ୍ର (ଜନତା)-୧୬,୯୩୨

୮୬-ପୁରୁଜାନଗିରି (ହେ: ସଂ:)

ଭୋଟଦାନ-୪୦,୧୫୭  
ପ୍ରତିଦ୍ୱୟ-୪ ଜଣ  
ଶ୍ରୀ ନବିଆବାସୀ ବିଶ୍ୱାସ (ସୋଧାନ)-୧୩,୮୮୫  
ଶ୍ରୀ ନାକା କାନାୟା (ଜନତା)-୧୨,୭୮୩

୮୭-ଚିତ୍ରକୋଣା (ଆ: ସଂ:)

ଭୋଟଦାନ-୨୧,୮୭୯  
ପ୍ରତିଦ୍ୱୟ-୪ ଜଣ  
ଶ୍ରୀ ଗଙ୍ଗାଧର ମାଢ଼ି (କେ.ଗ୍ରେସ)-୧୦,୩୮୯  
ଶ୍ରୀ ପ୍ରତ୍ନାଦ ଦୋରା (ଜନତା)-୭,୨୯୩

୮୮-କୋଟପାଡ଼ (ଆ: ସଂ:)

ଭୋଟଦାନ-୨୨,୦୧୭  
ପ୍ରତିଦ୍ୱୟ-୩ ଜଣ  
ଶ୍ରୀ ଦାସୁଦେବ ମାଝୀ (କେ.ଗ୍ରେସ)-୧୫,୫୩୭  
ଶ୍ରୀ ଧନର ମାଝୀ (ସୋଧାନ)-୩,୧୫୮

୮୯-ଜୟପୁର

ଭୋଟଦାନ-୪୫,୩୮୪  
ପ୍ରତିଦ୍ୱୟ-୭ ଜଣ  
ଶ୍ରୀ ଗୁଣ୍ଡ ପ୍ରସାଦ ଦାସ (କେ.ଗ୍ରେସ)-୩୧,୦୫୮  
ଶ୍ରୀ ଭାରତ ଭୂଷଣ ପଟ୍ଟନାୟକ (ଜନତା)-୫,୩୧୩

୯୦-ନବରଙ୍ଗପୁର

ଭୋଟଦାନ-୪୫,୩୧୦  
ପ୍ରତିଦ୍ୱୟ-୭ ଜଣ  
ଶ୍ରୀ ହରିକୁଞ୍ଜା ଖାଁ (କେ.ଗ୍ରେସ)-୩୩,୦୫୮  
ଶ୍ରୀ ସଦାଶିବ ନାୟକ (ଜନତା)-୨,୮୯୭

୯୧-କୋଡ଼ିଙ୍ଗା (ଆ: ସଂ:)

ଭୋଟଦାନ-୨୯,୩୩୧  
ପ୍ରତିଦ୍ୱୟ-୨ ଜଣ  
ଶ୍ରୀମତୀ ଉତ୍ତରତୀ ପୂଜାରୀ(ମେ) (କେ.ଗ୍ରେସ)-୧୮,୫୪୪  
ଶ୍ରୀ ସମରୁ ମାଝୀ (ଜନତା)-୯,୩୩୮

୯୨-ଡାବୁରୀ (ଆ: ସଂ:)

ଭୋଟଦାନ-୪୧,୩୮୧  
ପ୍ରତିଦ୍ୱୟ-୩ ଜଣ  
ଶ୍ରୀ କୁମରୁ ମାଝୀ (କେ.ଗ୍ରେସ)-୨୦,୫୭୫  
ଶ୍ରୀ ଭଗବାନ ମାଝୀ(ଜନତା)-୧୭,୮୮୮

୯୩-ଉମରକୋଟ (ଆ: ସଂ:)

ଭୋଟଦାନ-୩୭,୭୩୫  
ପ୍ରତିଦ୍ୱୟ-୫ ଜଣ  
ଶ୍ରୀମତୀ ପରମା ପୂଜାରୀ(ମେ) (କେ.ଗ୍ରେସ)-୧୭,୭୦୦  
ଶ୍ରୀ ପୂର୍ଣ୍ଣଚନ୍ଦ୍ର ପୂଜାରୀ (ବି. ଡେ. ପି.)-୧୦,୪୭୪

କଳାହାଣ୍ଡି ଜିଲ୍ଲା

୯୪-ନୂଆପଡ଼ା

ଭୋଟଦାନ-୪୫,୫୩୩,  
ପ୍ରତିଦ୍ୱୟ-୩ ଜଣ  
ଶ୍ରୀ ସାବିତ୍ରୀମାଳା (ଜନତା)-୨୨,୦୦୩  
ଶ୍ରୀ ସ୍ତମ୍ଭ କୁମାର ଆଚାର୍ଯ୍ୟ (କଂଗ୍ରେସ)-୨୧,୨୫୧

୯୫-ଶାନ୍ତିଆଳ

ଭୋଟଦାନ-୪୭,୭୦୪  
ପ୍ରତିଦ୍ୱୟ-୧୩ ଜଣ  
ଶ୍ରୀ ଅନୁପ ସିଂହଦେଓ (କଂଗ୍ରେସ)-୧୧,୯୧୯  
ଶ୍ରୀ ଦୁର୍ଯ୍ୟୋଧନ ମାଝୀ (ଜନତା)-୧୦,୯୨୫

୯୬-ଧର୍ମଗଡ଼ (ହ: ସଂ:)

ଭୋଟଦାନ-୨୮,୪୦୭  
ପ୍ରତିଦ୍ୱୟ-୫ ଜଣ  
ଶ୍ରୀ ସୁଭାଷ ବେହେରା (କଂଗ୍ରେସ) ୧୭,୦୩୩  
ଶ୍ରୀ ପଞ୍ଚାନନ ସିଂହ (ଜନତା)-୭,୩୭୩

୯୭-କୋକସରା

ଭୋଟଦାନ-୩୮,୨୩୪  
ପ୍ରତିଦ୍ୱୟ-୮ ଜଣ  
ଶ୍ରୀ ରାମଚନ୍ଦ୍ର ବେହେରା (କଂଗ୍ରେସ)-୧୫,୭୭୩  
ଶ୍ରୀ ସୁରେନ୍ଦ୍ର କୁମାର ପାଠସୋଣୀ (ଜନତା)-୯,୯୭୧

୯୮-କୁମାରଗଡ଼

ଭୋଟଦାନ-୪୦,୫୪୦  
ପ୍ରତିଦ୍ୱୟ-୮ ଜଣ  
ଶ୍ରୀ ବିଜୟକେଶରୀ ଦେଓ (ଜନତା)-୨୦,୩୮୪  
ଶ୍ରୀ ଜଗନ୍ନାଥ ମୁଣ୍ଡ (କଂଗ୍ରେସ)-୧୩,୭୧୭

୯୯-ଭବାନୀପାଟଣା (ହ: ସଂ:)

ଭୋଟଦାନ-୩୭,୮୪୧  
ପ୍ରତିଦ୍ୱୟ-୫ ଜଣ  
ଶ୍ରୀ ଭଦ୍ର ଚରଣ ଦାସ (ଜନତା)-୧୭,୨୪୭  
ଶ୍ରୀ ଦୟାନିଧି ନାଏକ (କଂଗ୍ରେସ)-୧୫,୭୨୯

୧୦୦-ନରା (ଆ: ସଂ:)

ଭୋଟଦାନ-୨୮,୨୨୯  
ପ୍ରତିଦ୍ୱୟ-୪ ଜଣ  
ଶ୍ରୀ କୁମରମଣି ଶବର (କଂଗ୍ରେସ)-୧୪,୭୧୦  
ଶ୍ରୀ ଧନେଶ୍ୱର ମାଝୀ (ଜନତା)-୭,୯୯୨

୧୦୧-କେଶିକା

ଭୋଟଦାନ-୫୦,୦୧୮  
ପ୍ରତିଦ୍ୱୟ-୩ ଜଣ  
ଶ୍ରୀ ରୁପିନ୍ଦର ସିଂହ (କଂଗ୍ରେସ)-୨୫,୩୧୪  
ଶ୍ରୀ କିରଣ ଚନ୍ଦ୍ର ସିଂହଦେଓ (ଜନତା)-୨୨,୦୨୭

ଫୁଲବାଣୀ ଜିଲ୍ଲା

୧୦୨-ବାଲିଗୁଡ଼ା (ଆ: ସଂ:)

ଭୋଟଦାନ-୪୫,୮୦୨  
ପ୍ରତିଦ୍ୱୟ-୫ ଜଣ  
ଶ୍ରୀ ଲକ୍ଷ୍ମୀକାନ୍ତ ମଲିକ (କଂଗ୍ରେସ)-୨୫,୮୨୨  
ଶ୍ରୀ ସଦାନନ୍ଦ କର (ଜନତା)-୧୪,୭୮୩

୧୦୩-ଉଦୟଗିରି (ଆ: ସଂ:)

ଭୋଟଦାନ-୪୪,୦୯୨  
ପ୍ରତିଦ୍ୱୟ-୫ ଜଣ  
ଶ୍ରୀ ନାଗାର୍ଜୁନ ପ୍ରଧାନ (କଂଗ୍ରେସ)-୨୫,୧୪୪  
ଶ୍ରୀ ପାଞ୍ଚଲକ୍ଷ୍ମୀ (ସାଧାରଣ)-୭,୧୦୪

୧୦୪-ଫୁଲବାଣୀ (ହ: ସଂ:)

ଭୋଟଦାନ-୩୮,୮୭୩  
ପ୍ରତିଦ୍ୱୟ-୬ ଜଣ  
ଶ୍ରୀ ଅଭିମନ୍ୟୁ ବେହେରା (କଂଗ୍ରେସ)-୧୭,୫୨୨  
ଶ୍ରୀ ଶୂନ୍ୟବାସୀ ବେହେରା (ଜନତା)-୯,୨୭୨

୧୦୫-ବୌଦ୍ଧ

ଭୋଟଦାନ-୭୩,୫୯୮  
ପ୍ରତିଦ୍ୱୟ-୯ ଜଣ  
ଶ୍ରୀ ସୁଜିତ୍ କୁମାର ପାଠୀ (କଂଗ୍ରେସ)-୨୭,୨୨୨  
ଶ୍ରୀମତୀ ଗିରିଶ କୁମାରୀ ପ୍ରଧାନ (ମ) (ଜନତା)-୧୮,୦୫୫

ବଲାଙ୍ଗୀର ଜିଲ୍ଲା

୧୦୬-ଚିଟିଲଗଡ଼ (ହ: ସଂ:)

ଭୋଟଦାନ-୩୨,୭୧୩  
ପ୍ରତିଦ୍ୱୟ-୮ ଜଣ  
ଶ୍ରୀ ପୂର୍ଣ୍ଣଚନ୍ଦ୍ର ମହାନନ୍ଦ (କଂଗ୍ରେସ)-୨୦,୮୨୫  
ଶ୍ରୀ ଯୋଗେନ୍ଦ୍ର ବେହେରା (ଜନତା)-୭,୮୭୨

୧୦୭-କଣ୍ଠାବାଂଝି

ଭୋଟଦାନ-୪୩,୯୨୪  
ପ୍ରତିଦ୍ୱୟ-୬ ଜଣ  
ଶ୍ରୀ ତିଳନ୍ୟ ପ୍ରଧାନ (ସାଧାରଣ)-୧୯,୮୭୯  
ଶ୍ରୀ ସୁବଳ କୁମାର ପାଠ (କଂଗ୍ରେସ)-୧୮,୪୨୦

୧୦୮-ପାଟଣାଗଡ଼

ଭୋଟଦାନ-୫୪,୨୨୧  
ପ୍ରତିଦ୍ୱୟ-୬ ଜଣ  
ଡକ୍ଟର ସୁଶୀଳ କୁମାର ପୃଷ୍ଠି (କ-ଗ୍ରେସ)-୨୨,୨୯୨  
ଶ୍ରୀ ବିବେକାନନ୍ଦ ମେହେର (ସ୍ୱାଧୀନ)-୧୫,୪୭୭

୧୦୯-ସର୍କିଟକା

ଭୋଟଦାନ-୪୦,୫୭୯  
ପ୍ରତିଦ୍ୱୟ-୬ ଜଣ  
ଶ୍ରୀ ରାଧାକାନ୍ତ ପଣ୍ଡା (କ-ଗ୍ରେସ)-୧୯,୪୪୭  
ଶ୍ରୀ ଜଞ୍ଜେଶ୍ୱର ବାବୁ (ଜନତା)-୧୧,୪୫୭

୧୧୦-ଲୋରସିଂଘା

ଭୋଟଦାନ-୬୪,୮୯୧  
ପ୍ରତିଦ୍ୱୟ-୪ ଜଣ  
ଶ୍ରୀ ବାଳଗୋପାଳ ମିଶ୍ର (ସ୍ୱାଧୀନ)-୪୧,୪୫୭  
ଶ୍ରୀ ସୂର୍ଯ୍ୟଚାନ୍ଦ ମିଶ୍ର (କ-ଗ୍ରେସ)-୧୮,୧୨୪

୧୧୧-ବରଜୀର

ଭୋଟଦାନ-୪୭,୮୬୪  
ପ୍ରତିଦ୍ୱୟ-୪ ଜଣ  
ମହମ୍ମଦ ମୁଜାଫର ହୁସେନ ଖାଁ (କ-ଗ୍ରେସ)-  
୩୨,୦୮୦  
ଶ୍ରୀ ମୁରଲୀଧର ଗୁରୁ (ଜନତା)-୯,୪୧୨

୧୧୨-ସୋନପୁର (ହ: ସ:)

ଭୋଟଦାନ-୩୭,୧୪୭  
ପ୍ରତିଦ୍ୱୟ-୬ ଜଣ  
ଶ୍ରୀ ଅତ୍ୟୁତ ବିଶ୍ୱାଳ (କ-ଗ୍ରେସ)-୨୨,୪୬୩  
ଶ୍ରୀ ଦେବରାଜ ସେଠ (ଜନତା)-୬,୩୮୯

୧୧୩-ବିନ୍ଦକା

ଭୋଟଦାନ-୭୧,୪୯୯  
ପ୍ରତିଦ୍ୱୟ-୬ ଜଣ  
ଶ୍ରୀ ଚିତ୍ତରଞ୍ଜନ ମିଶ୍ର (କ-ଗ୍ରେସ)-୩୧,୯୮୯  
ଶ୍ରୀ ପଞ୍ଚାନନ ମିଶ୍ର (ଜନତା)-୨୭,୦୯୫

୧୧୪-ବୀରମହାରାଜପୁର

ଭୋଟଦାନ-୫୧,୯୨୬  
ପ୍ରତିଦ୍ୱୟ-୮ ଜଣ  
ଶ୍ରୀ କାର୍ତ୍ତିକ ପ୍ରସାଦ ଚାରିଆ (କ-ଗ୍ରେସ)-୧୯,୪୩୦  
ଶ୍ରୀ ରବିନାରାୟଣ ପାଣିଗ୍ରାହୀ (ସ୍ୱାଧୀନ)-୧୩,୩୭୪

ଡେଙ୍କାନାଳ ଜିଲ୍ଲା

୧୧୫-ଆଠମୁଣ୍ଡିକ

ଭୋଟଦାନ-୫୪,୧୭୭  
ପ୍ରତିଦ୍ୱୟ-୮ ଜଣ  
ଶ୍ରୀ ଅମର ନାଥ ପ୍ରଧାନ (କ-ଗ୍ରେସ)-୨୫,୬୦୨  
ଶ୍ରୀ ବାଳକୃଷ୍ଣ ପଟ୍ଟନାୟକ (ଜନତା)-୧୬,୫୯୪

୧୧୬-ଅନୁଗୁଳ

ଭୋଟଦାନ-୫୯,୮୫୯  
ପ୍ରତିଦ୍ୱୟ-୬ ଜଣ  
ଶ୍ରୀ ପ୍ରଫୁଲ୍ଲ ମିଶ୍ର (କ-ଗ୍ରେସ)-୨୯,୬୯୨  
ଶ୍ରୀ ଅଦୈତ୍ୟ ପ୍ରସାଦ ସିଂହ (ଜନତା)-୨୧,୮୭୫

୧୧୭-ହିସୋଳ(ହ: ସ:)

ଭୋଟଦାନ-୪୪,୧୪୦  
ପ୍ରତିଦ୍ୱୟ-୫ ଜଣ  
ଶ୍ରୀ ରବିନାରାୟଣ ନାଏକ (କ-ଗ୍ରେସ)-୨୦,୪୮୭  
ଶ୍ରୀ ଛିନାଥ ନାଏକ (ଜନତା)-୧୪,୬୯୭

୧୧୮-ଡେଙ୍କାନାଳ

ଭୋଟଦାନ-୪୧,୮୨୫  
ପ୍ରତିଦ୍ୱୟ-୫ ଜଣ  
ଶ୍ରୀମତୀ ନିର୍ମଳା ଶତପଥୀ (ମ) (ସ୍ୱାଧୀନ)-୨୭,୩୦୮  
ଶ୍ରୀ ଉତ୍ତର ସାହୁ (କ-ଗ୍ରେସ)-୧୨,୨୯୦

୧୧୯-ଗରିଆ

ଭୋଟଦାନ-୪୨,୪୨୫  
ପ୍ରତିଦ୍ୱୟ-୪ ଜଣ  
ଶ୍ରୀ ପ୍ରଫୁଲ୍ଲ କୁମାର ରଞ୍ଜ (କ-ଗ୍ରେସ)-୨୭,୫୯୩  
ଶ୍ରୀ ହଳଧର ମିଶ୍ର (ସ୍ୱାଧୀନ)-୧୧,୦୪୦

୧୨୦-କାମାକ୍ଷାନଗର

ଭୋଟଦାନ-୬୦,୫୦୬  
ପ୍ରତିଦ୍ୱୟ-୯ ଜଣ  
ଶ୍ରୀ ପ୍ରସନ୍ନ ପଟ୍ଟନାୟକ (ବି. କେ. ପି.)-୨୮,୬୪୭  
ଶ୍ରୀ ବାଲଧର ସ୍ୱାଇଁ (କ-ଗ୍ରେସ)-୨୫,୫୩୫

୧୨୧-ପାଇରହତା

ଭୋଟଦାନ-୪୮,୧୯୭  
ପ୍ରତିଦ୍ୱୟ-୫ ଜଣ  
ଶ୍ରୀ ବିଭୂକ୍ଷେତ୍ର ପ୍ରତାପ ଦାସ (କ-ଗ୍ରେସ)-୨୦,୬୮୪  
ଡକ୍ଟର ନୃସିଂହ ଚରଣ ସାହୁ (ଜନତା)-୧୬,୧୭୭

୧୨୨-ଡାକଚେର (ହ: ସ:):

ଲୋଟଦାନ-୨୧,୯୮୭  
ପ୍ରତିଦ୍ୱୟ-୬ ଜଣ  
ଶ୍ରୀ ଉତ୍ତମନ ବେହେରା (କଂଗ୍ରେସ)-୩୪,୯୯୨  
ଶ୍ରୀ ବନ୍ଦାବନ ବେହେରା (ଜନତା)-୧୯,୨୩୭

ସମ୍ବଲପୁର ଜିଲ୍ଲା

୧୨୩-ପଦ୍ମପୁର

ଲୋଟଦାନ-୪୬,୦୮୨  
ପ୍ରତିଦ୍ୱୟ-୩ ଜଣ  
ଶ୍ରୀ ସତ୍ୟଜିତ୍ ସାହୁ (କଂଗ୍ରେସ)-୨୮,୭୫୩  
ଶ୍ରୀ ବୃକ୍ଷାଶାମ ପ୍ରଧାନ (ଜନତା)-୯,୦୮୧

୧୨୪-ମେଘହାମୁଣ୍ଡା

ଲୋଟଦାନ-୫୩,୪୯୮  
ପ୍ରତିଦ୍ୱୟ-୪ ଜଣ  
ଶ୍ରୀ ପ୍ରକାଶ ଚନ୍ଦ୍ର ବେହେରା (କଂଗ୍ରେସ)-୨୬,୭୯୦  
ଶ୍ରୀ. ମୁରାରି ପ୍ରସାଦ ମିଶ୍ର (ଜନତା)-୨୩,୧୭୭

୧୨୫-ବିଜେପୁର

ଲୋଟଦାନ-୫୯,୩୩୫  
ପ୍ରତିଦ୍ୱୟ-୩ ଜଣ  
ଶ୍ରୀ ନିକୁଞ୍ଜ ବିହାରୀ ସିଂ (ଜନତା)-୩୩,୬୯୧  
ଶ୍ରୀମତୀ ସରସ୍ୱତୀ ପ୍ରଧାନ (ମେ) (କଂଗ୍ରେସ)-୨୨,୮୮୦

୧୨୬-ଭଟଗା (ହ: ସ:):

ଲୋଟଦାନ-୫୯,୫୬୪  
ପ୍ରତିଦ୍ୱୟ-୫ ଜଣ  
ଶ୍ରୀ ମୋହନ ନାଗ (କଂଗ୍ରେସ)-୩୩,୯୯୪  
ଶ୍ରୀ ବିନାୟକ କୁର୍ପିର (ବି.ଜେ.ପି.)-୧୮,୬୪୪

୧୨୭-ବରଗଡ଼

ଲୋଟଦାନ-୭୬,୨୯୫  
ପ୍ରତିଦ୍ୱୟ-୫ ଜଣ  
ଶ୍ରୀ ସତ୍ୟଜିତ୍ ପ୍ରଧାନ (କଂଗ୍ରେସ)-୪୦,୯୯୫  
ଶ୍ରୀ ଆନନ୍ଦ ଆର୍ଯ୍ୟ (ଜନତା)-୨୯,୦୫୩

୧୨୮-ସମଲପୁର

ଲୋଟଦାନ-୬୪,୦୩୮  
ପ୍ରତିଦ୍ୱୟ-୮ ଜଣ  
ଶ୍ରୀ ଶ୍ରୀକାନ୍ତ ସୁପ୍ରକାଶ (କଂଗ୍ରେସ)-୩୬,୧୧୩  
ଶ୍ରୀ ସୁରେଶ ପୂଜାରୀ (ସ୍ୱାଧୀନ)-୧୨,୦୩୩

୧୨୯-କୁଜରାଜନଗର

ଲୋଟଦାନ-୫୭,୧୯୭  
ପ୍ରତିଦ୍ୱୟ-୬ ଜଣ  
ଶ୍ରୀ ପ୍ରସନ୍ନ କୁମାର ପଣ୍ଡା (ବି. ପି. ଆଇ.)-୨୮,୧୭୩  
ଶ୍ରୀ ଇବାନୀ ଶଙ୍କର ଦାଶିତ (କଂଗ୍ରେସ)-୨୫,୨୯୪

୧୩୦-ଝାରସୁଗୁଡ଼ା

ଲୋଟଦାନ-୪୮,୫୪୯  
ପ୍ରତିଦ୍ୱୟ-୮ ଜଣ  
ଶ୍ରୀ ଦୀନେନ୍ଦ୍ର ପାଣ୍ଡେ (କଂଗ୍ରେସ)-୩୧,୨୭୯  
ଶ୍ରୀ ଇଶ୍ୱର ନାୟକ (ବି. ପି. ଆଇ.)-୧୦,୨୬୯

୧୩୧-ଲଇକେରା (ଆ: ସ:):

ଲୋଟଦାନ-୪୦,୬୦୭  
ପ୍ରତିଦ୍ୱୟ-୫ ଜଣ  
ଶ୍ରୀ ହେମାନନ୍ଦ ବିଶ୍ୱାଳ (କଂଗ୍ରେସ)-୨୬,୭୪୫  
ଶ୍ରୀ ବିନୋଦ ବିହାରୀ ସିଂ ବିରିହା (ଜନତା)-୨,୪୦୦

୧୩୨-କୁଚିଣ୍ଡା (ଆ: ସ:):

ଲୋଟଦାନ-୨୫,୮୫୮  
ପ୍ରତିଦ୍ୱୟ-୨ ଜଣ  
ଶ୍ରୀ ଜଗତେଶ୍ୱର ମିଶ୍ର (କଂଗ୍ରେସ)-୧୯,୯୨୨  
ଶ୍ରୀ ଭୀମସେନ ରୋଇ (ବି. ଜେ. ପି.)-୫,୨୨୨

୧୩୩-ରେଡାଖୋଲ (ହ: ସ:):

ଲୋଟଦାନ-୩୬,୭୪୧  
ପ୍ରତିଦ୍ୱୟ-୫ ଜଣ  
ଶ୍ରୀ ଅଜିମନ୍ତ କୁମାର (କଂଗ୍ରେସ) ୨୧,୪୬୧  
ଶ୍ରୀ ବସନ୍ତ କୁମାର ମହାନନ୍ଦ (ଜନତା)-୧୧,୧୧୯

୧୩୪-ଦେଓଗଡ଼

ଲୋଟଦାନ-୪୪,୬୭୬  
ପ୍ରତିଦ୍ୱୟ-୪ ଜଣ  
ଶ୍ରୀ ରାଜକିଶୋର ପ୍ରଧାନ (କଂଗ୍ରେସ)-୧୯,୯୨୫  
ଶ୍ରୀ ପ୍ରଦୀପ୍ତ ଗଙ୍ଗଦେବ (ସ୍ୱାଧୀନ)-୧୬,୭୩୩

ସୁନ୍ଦରଗଡ଼ ଜିଲ୍ଲା

୧୩୫-ସୁନ୍ଦରଗଡ଼

ଲୋଟଦାନ- ୬୧,୮୧୭  
ପ୍ରତିଦ୍ୱୟ-୬ ଜଣ  
ଶ୍ରୀ ଭରତେନ୍ଦ୍ର ଶେଖର ଦେଓ (ଜନତା)- ୩୩,୬୦୫  
ଶ୍ରୀ କିଶୋର ଚନ୍ଦ୍ର ପଟେଲ (କଂଗ୍ରେସ)- ୨୨,୧୨୩

୧୩୬-ଚଳସରା (ଆ: ସଂ:)

ଭୋଟଦାନ-୩୦,୧୩୩

ପ୍ରତିଦ୍ୱୟ-୫ ଜଣ

ଶ୍ରୀ ଶକାଧର ମାଝୀ (କଂଗ୍ରେସ)-୧୮,୬୪୧

ଶ୍ରୀ ନେଲସନ୍ ସୋରେଜ (ଭେକଦଳ)-୭,୧୧୫

୧୩୭-ରାଜଗାଙ୍ଗପୁର (ଆ: ସଂ:)

ଭୋଟଦାନ-୪୯,୭୫୧

ପ୍ରତିଦ୍ୱୟ-୫ ଜଣ

ଶ୍ରୀ ମଙ୍ଗଳ କିଶାନ୍ (ଜନତା)-୨୫,୨୫୦

ଶ୍ରୀ ମୁଖରାମ ନାଏକ (କଂଗ୍ରେସ)-୧୭,୧୯୪

୧୩୮-ବୀରମିତ୍ରପୁର (ଆ: ସଂ:)

ଭୋଟଦାନ-୩୨,୩୨୫

ପ୍ରତିଦ୍ୱୟ-୫ ଜଣ

ଶ୍ରୀ ରେମିଶ୍ କେରକେଟା (କଂଗ୍ରେସ)-୧୬,୫୨୧

ଶ୍ରୀ କୁଆର୍ (ଜି.ଏ.ଏ.ସି) - ୧୦, ୧୯୧

୧୩୯-ରାଉରକେଲ

ଭୋଟଦାନ-୭୯,୩୬୫

ପ୍ରତିଦ୍ୱୟ-୧୦

ଶ୍ରୀ ଦିଲୀପ କୁମାର ରାୟ (ଜନତା)-୩୫,୫୫୨

ଶ୍ରୀମତୀ ସେପାମୁଦ୍ରା ଓ ହାଡି ମେ (କଂଗ୍ରେସ)-୨୭,୯୩୭

୧୪୦-ରଘୁନାଥ ପଲ୍ଲୀ (ଆ: ସଂ:)

ଭୋଟଦାନ-୩୯,୧୪୩

ପ୍ରତିଦ୍ୱୟ-୬ ଜଣ

କୂମାରୀ ପ୍ରୀତ୍ୱା ଟୋପ୍ପନୋ ମେ (କଂଗ୍ରେସ)-୧୮,୨୯୯

ଶ୍ରୀ ରବି ଦେହୁରୀ (ଜନତା)-୧୩,୧୧୧

୧୪୧-ବଣେଇ (ଆ: ସଂ:)

ଭୋଟଦାନ-୩୭,୬୨୮

ପ୍ରତିଦ୍ୱୟ-୬ ଜଣ

ଶ୍ରୀ ବସନ୍ତ କୁମାର ସିଂ ଦଣ୍ଡପାଟ (କଂଗ୍ରେସ)-୧୦,୫୦୯

ଶ୍ରୀ ରବିନାରାୟଣ ନାଏକ (ସି.ପି.ଏମ୍.)-୯,୯୭୧

କେନ୍ଦୁଝର ଜିଲ୍ଲା

୧୪୨-ଚଂପୁଆ-(ଆ: ସଂ:)

ଭୋଟଦାନ-୪୫,୮୧୯

ପ୍ରତିଦ୍ୱୟ-୬ ଜଣ

ଶ୍ରୀ ଧନୁର୍ଜୟ ଗୁରୁରୀ (କଂଗ୍ରେସ) -୨୦,୯୨୦

ଶ୍ରୀ ସହରାଇ ଓରାମ (ଜନତା)-୧୪,୪୪୯

୧୪୩-ପାଟନା-(ଆ: ସଂ:)

ଭୋଟଦାନ-୩୮,୩୬୧

ପ୍ରତିଦ୍ୱୟ-୫ ଜଣ

ଶ୍ରୀ ହୃଷିକେଶ ନାଏକ (କଂଗ୍ରେସ)-୨୨,୬୪୩

ଶ୍ରୀ ମହେଶ୍ୱର ମାଝୀ (ଜନତା)-୧୦,୯୮୦

୧୪୪-କେନ୍ଦୁଝର (ଆ: ସଂ:)

ନିର୍ବାଚନ ସ୍ଥିତି

୧୪୫-ଚେଲକୋଇ (ଆ: ସଂ:)

ଭୋଟଦାନ-୩୧,୯୩୧

ପ୍ରତିଦ୍ୱୟ-୬ ଜଣ

ଶ୍ରୀ ପ୍ରାଣବଲୁର ନାଏକ (କଂଗ୍ରେସ)-୧୮,୯୮୩

ଶ୍ରୀ ନାଟାଡ଼ି ନାଏକ (ଜନତା)-୯,୦୯୭

୧୪୬-ରାମଚନ୍ଦ୍ରପୁର

ଭୋଟଦାନ-୫୩,୬୬୩

ପ୍ରତିଦ୍ୱୟ-୯ ଜଣ

ଶ୍ରୀ ନିରଞ୍ଜନ ପଟ୍ଟନାୟକ (କଂଗ୍ରେସ)-୩୯,୦୪୧

ଶ୍ରୀ ସୁସନ କୁମାର ମହାପାତ୍ର (ଜନତା)-୬,୬୨୧

୧୪୭-ଆନନ୍ଦପୁର (ହ: ସଂ:)

ଭୋଟଦାନ-୫୩,୩୬୮

ପ୍ରତିଦ୍ୱୟ-୬ ଜଣ

ଶ୍ରୀ ଜୟଦେବ ଜେନା (କଂଗ୍ରେସ)-୩୧,୫୬୦

ଶ୍ରୀ ଦାଶରଥ ଜେନା (ଜନତା)-୧୭,୮୦୪

ଓଡ଼ିଶା ବିଧାନ ସଭା

୧୯୮୫ ଏପ୍ରିଲ ୨୪ ତାରିଖର ନିର୍ବାଚନ ଫଳାଫଳ

ମୁଖ୍ୟମନ୍ତ୍ରୀ ଶ୍ରୀଯୁକ୍ତ କାମଳା ବଲୁର ପଟ୍ଟନାୟକ ଆଠଗଠ ଓ ଶୋର୍ଷା ଦୁଇଟି ନିର୍ବାଚନ ମଣ୍ଡଳୀକୁ ନିର୍ବାଚିତ ହୋଇ ପରେ ଶୋର୍ଷାକୁ ଇସ୍ତଫା ପ୍ରଦାନ କରିଥିଲେ । ଏହା ଫଳରେ ଏପ୍ରିଲ ୨୪ ତାରିଖ ଦିନ ଶୋର୍ଷା ସହ କାକଟପୁର ଓ କେନ୍ଦୁଝର ନିର୍ବାଚନ ମଣ୍ଡଳୀରେ ଭୋଟ ଗ୍ରହଣ କରାଯାଇଥିଲା ।

୫୪-କାକଟପୁର

ଭୋଟଦାନ - ୮୮,୯୦୯

ପ୍ରତିଦ୍ୱୟ-୪ ଜଣ

ଶ୍ରୀ ସୁରେନ୍ଦ୍ର ନାଥ ମାୟକ (ଜନତା)-୪୩,୫୮୫

ଶ୍ରୀ ଶଶିଭୂଷଣ ମିଶ୍ର (କଂଗ୍ରେସ)-୩୮,୦୧୪

୧୪୪-କେନ୍ଦୁଝର (ଆ: ସଂ:)

ଭୋଟଦାନ- ୩୬,୮୦୭

ପ୍ରତିଦ୍ୱୟ-୪ ଜଣ

ଶ୍ରୀ ହୋଟରାୟ ମାଝୀ (ଜନତା)-୧୭,୪୯୫

ଶ୍ରୀ ଚନ୍ଦ୍ରଧର ନାଏକ (କଂଗ୍ରେସ)-୧୭,୩୧୧

୫୯-ଶୋର୍ଷା

ଭୋଟଦାନ-୬୬,୦୨୪

ପ୍ରତିଦ୍ୱୟ-୬ ଜଣ

ଶ୍ରୀ ପ୍ରସନ୍ନ କୁମାର ପାଟ୍ଟନାୟକ (ସ୍ୱାଧୀନ)-୩୨,୬୭୪

ଶ୍ରୀ ଦେବ୍ୟନାଥ ମିଶ୍ର (କଂଗ୍ରେସ)-୨୯,୬୭୭



ମୋତେ ତୁମ୍ଭେମାନଙ୍କୁ ମୁଁ ଲାଜକୁଳି ଲୁଚା,  
 ତୁମ୍ଭେ ମୁଁକୁ ଥାଅ, ମୁଁକୁ ଥାଏ ମୁଁକୁ  
 ତୁଁକୁ ସୁଖ ସୁଖମା ଥାଉ ପୁରୁ  
 ଏଥୁ ଅଧିକ କି ଯେକ ଯେକ ଚାହୁଁ  
 ମୁଁ ଗୋ ଲାଜ ସୁଖରେ ଗଲି ମୁଁ ॥  
 -√ ତପୁରୁଧର ପରିଡ଼ା

ଓଡ଼ିଶାର ବର୍ଷଦାନ କବି  
 √ ତପୁରୁଧର ପରିଡ଼ା  
 ଜନ୍ମ :- ୧୯୦୭ ଚିତାଲୁଗି ଅମରାପା  
 ମୃତ୍ୟୁ :- ୧୯୮୫ ସେପ୍ଟେମ୍ବର-୧

ଭ୍ରମ ସଂଶୋଧନ

୧୯୮୫ ଅଗଷ୍ଟ ମାସ ଗଜନ ସଭାରେ ଶ୍ରୀ ଭବାନୀ  
 ଚରଣ ପଟ୍ଟନାୟକଙ୍କ ଶିଳ୍ପ ପ୍ରଦର୍ଶନ 'ମୋ ପିଲାବେଳ କଥା କହୁଛି'  
 ଦ୍ୱିତୀୟ ଅନୁସଂସ୍କରଣରେ ଭୁଲଭଙ୍ଗ '୧୯୩୦' ବୋଲି ପ୍ରକାଶ  
 ପାଇଛି । ଏହାକୁ ୧୯୪୨ ବୋଲି ପଢ଼ିବାକୁ ଅନୁରୋଧ ।

—ସଂପାଦକ



ବିରୋଧୀ ଦଳ ନେତାମାନଙ୍କ ସହ ପ୍ରଧାନମନ୍ତ୍ରୀ .....



P.M. WITH THE LEADERS OF OPPOSITION





ପୁସ୍ତକ ବିକ୍ରୟାଳୟ

# ଉତ୍କଳ ଅସକ

6-133  
23/1/72



ସା ଦେବା ସର୍ବଭୂତେଷୁ, ମାତୁ ଭୂଦେଽପି ସମ୍ପିତା